O Matutino de Maior Tiragem da Capital da República

O TEMPO — Previsões até 2 horas de amanhã, no Distrito Federal: Tempo — Bom, nublado, sujeito à instabilidade no fim do período. Temperatura — Elevada. Ventos — Variaveis, frescos.

TEMPERATURAS MÁXIMAS E MÍNIMAS DE ONTEM: Bangú, 34,4-24,2; Bonsucesso, 35,8|—; Ipanema, 33,4-25,4; J. Botânico, 35,0-23,2; Manguinhos, 35,4-19,0; Meier 37,0-25,8; Penha, 34,4-25,0; Pão de Açucar, 33,5-24,6; Praça 15, 34,7-25,9; Saenz Pena, 36,4-24,2; Santa Cruz, 33,8-24,5; Jacarepaguá, 35,2-24,0.

Diario de Noticias

Rua da Constituição, 11 - Tel. 42-2910 (Rede Interna)

Rio de Janeiro, Sábado, 16 de Fevereiro de 1946

Fundado em 1930 -- Ano XVI -- N.º 7153

Propriedade da S. A. DIARIO DE NOTICIAS O. R. Dantas, presidente; M. Gomes Moreira, tesoureiro; Aurelio Silva, secretario.

ASSINATURAS: Ano, Cr$ 75,00; Semestre, Cr$ 40,00; Trimestre, Cr$ 20,00

Rep. S. Paulo: W. Farinelo - S. Bento, 220-3.º - T. 9-1512

ED. DE HOJE, 2 SECÇÕES, 12 PAGS. — Cr$ 0,40

Truman aprovou o «Livro Azul» contra a Argentina

Fora-lhe entregue com antecipação, sendo lido do principio ao fim, muito bem

Byrnes declina de comentar as declarações de Peron — Não será levado à O. N. U. — Respostas favoraveis das nações americanas

WASHINGTON, 15 (U. P.) — Falando aos jornalistas, esta tarde, o presidente Truman declarou que aprovava plenamente o Livro Azul do Departamento de Estado sobre a Argentina, o qual lhe fora entregue antecipadamente. Truman disse: "Eu o li do principio ao fim, muito bem".

Depois disse que havia estudado o documento juntamente com o secretario de Estado, sr. Byrnes, e com o sr. Acheson, assistente do secretario de Estado, aprovando então sua publicação.

Interrogado sobre se havia ocupado de assuntos argentinos com Churchill, quando este esteve em Washington, domingo último, Truman disse que não e que na mesma entrevista conversara com o ex-"premier" britânico apenas sobre sua próxima visita a Missouri.

Truman

Declaração de Byrnes

WASHINGTON, 15 (De William H. Lander, correspondente da "United Press") — O secretario de Estado, sr. James Byrnes, declarou hoje à imprensa que o "Livro Azul" foi publicado com pleno conhecimento e aprovação de Truman. Declinou, no entanto, comentar diretamente as acusações formuladas por Peron contra Braden, em consequencia da publicação do "Livro Azul", mas destacou que o documento foi dado a conhecer pelo Departamento de Estado e não por Braden.

Em Nova York, Braden continuou sem comentar os desmentidos e contra acusações de Peron e o desmentido de Cooke. Braden regressará segunda-feira a Washington, depois de gravar o discurso que será transmitido pelo radio na quarta-feira pela NBC. Afirma-se que tal discurso não trata, em particular, da situação argentina e sim da próxima conferencia do Rio.

Byrnes declarou que submeteu pessoalmente o Livro Azul a Truman e recebeu sua plena aprovação. Sobre a acusação de Peron de que Braden era o chefe da ampla rede de espionagem na América do Sul, Byrnes disse que não costumava fazer comentarios em relação a candidatos a cargos públicos em outros paises. Declinou ainda comentar a afirmação de Peron segundo a qual o general Lang foi expulso da Argentina mas, disse, nada há nos arquivos do Departamento que indique tal coisa. Em outros circulos afirmou-se que Lang foi transferido pelo Departamento da Guerra para o México.

Um correspondente perguntou a Byrnes qual havia sido a resposta ao "Livro Azul" por parte das outras Repúblicas Americanas e se a resposta havia sido uniforme. Byrnes disse que havia sido uniforme, mas não disse se favoravel ou não.

Sobre a acusação de Peron de que havia forçado as empresas argentinas a dar dinheiro nada disse.

Fala por si mesmo

Outro correspondente pediu a Byrnes que comentasse a declaração de Cooke, de que o livro não continha a apresentação de provas. Byrnes respondeu sem vacilar: "O Livro Azul fala por si mesmo. Quem quer que o leia estará habilitado a julgar se apresenta provas ou não".

Interrogado sobre se o caso da Argentina seria levantado na ONU, disse que não possuia nenhuma informação a respeito, acrescentando que os Estados Unidos não tinham a intenção de levar o caso à referida organização mundial. Destacou ainda que Washington nada fará sem consultar antes os governos latino-americanos.

Outros funcionarios do Departamento de Estado disseram que a resposta ao livro fora, em geral, favoravel. Acrescentou que passarão varios dias até que as diversas chancelarias terminem o estudo do livro.

O Departamento está cheio de pedidos de exemplares do Livro Azul, tendo sido ordenada já a impressão de 12.000 exemplares. Os funcionarios acrescentaram que continuam sendo recebidas da Alemanha grandes quantidades provas e documentos muito interessantes. São, no entanto, de opinião, que o livro já contem bastantes e decisivas provas, pelo que não é preciso ampliar mais o Livro Azul.

Soube-se ainda que o Departamento de Estado não aceitou a proposta para que fossem incluido no livro partes dos discursos do sr. Sumner Welles contra a Argentina em Boston, em outubro de 1941, por considerar que não constituiria tal fato uma contribuição valiosa para o livro.

Os circulos democráticos argentinos salientam que se Sumner Welles opuser-se ao Livro Azul estará se contradizendo, pois foi o primeiro dirigente dos Estados Unidos a atacar o governo argentino, mesmo muito antes de Cordell Hull.

Querem o rompimento

WASHINGTON, 15 (Por Norman Carignan, da "Associated Press") — As exigencias do Congresso para que os Estados Unidos rompam relações diplomáticas com o regime Farrell aumentaram, ao mesmo tempo em que o Departamento de Estado continuava a estudar os vos documentos alemães sobre atividades nazistas na Argentina.

O representante Emanuel Celler, democrata de Nova York, declarou à imprensa que "o primeiro dever da administração é romper relações diplomáticas e comerciais com a Argentina... Os Estados Unidos devem submeter, imediatamente, a questão da Argentina ao Conselho de Segurança, a fim de se saber se esse país está perturbando a paz do mundo e com o objetivo de expulsá-lo da ONU, em caso afirmativo".

Disse que os Estados Unidos devem tambem "forçar o cancelamento da admissão da Argentina na Conferencia do Rio de Janeiro".

Descreveu o "Livro Azul" "é a mais evidente prova da perfidia argentina e de sua conspiração com os nazistas".

Embora obviamente encorajado pelo apoio dos congressistas o Departamento de Estado não indicou se recomendará o imediato rompimento de relações com a Argentina às outras Repúblicas Americanas. O Departamento de Estado está aguardando o "vereditum" das outras nações americanas sobre as acusações feitas contra a Argentina, e os diplomatas, em geral, julgam que os Estados Unidos e as outras Repúblicas Americanas esperarão o resultado das eleições argentinas para depois reconsiderar uma ação.

Reunião do gabinete argentino

BUENOS AIRES, 15 (Por Joseph McEvoy, da "Associated Press") — Entre os rumores correntes de que os representantes das forças armadas ficaram "perturbados" pelas revelações contidas no "Livro Azul", de Washington, os membros do gabinete realizaram hoje a sua quarta reunião nestes últimos três dias, sem que fosse dado a público qualquer informação sobre a forma pela qual pretendem dar respostas às acusações veiculadas por aquele documento, afirmando que varios dos seus elementos trairam os seus vizinhos do hemisferio mediante os seus entendimentos com a Alemanha nazista.

Uma fonte geralmente bem informada revelou hoje que se têm registrado varias consultas, separadamente ou em conjunto,

(Conclue na 5.ª coluna da quarta página.)

RAMIREZ ADMITE AS ACUSAÇÕES AMERICANAS

Confirma que a Argentina procurou adquirir armas na Alemanha e nega a formação de um bloco contra os Estados Unidos

BUENOS AIRES, 15 (A. P.) — O ex-presidente da República, general Pedro Pablo Ramirez, admitiu que as acusações arguidas pelo Livro Azul contra o governo militar argentino, no tocante à aquisição de armas da Alemanha, eram verdadeiras, mas negou que o mesmo governo procurasse organizar um bloco sulamericano contra os Estados Unidos.

Ramirez afirmou que a aquisição de armas foi tentada "não apenas na Alemanha mas em varios outros paises junto aos quais seria possivel obtê-las", acrescentando que o rompimento de relações da Argentina com a Alemanha, durante a sua presidencia, não foi feita em consequencia de qualquer pressão dos Estados Unidos.

O general Ramirez encabeçou os nomeados pelo Livro Azul que procuraram se defender durante o dia de hoje.

Por outro lado, a Compañia General de Construciones, numa noticia publicada pelos diarios, desmentiu que fosse de propriedade de Ludovico P. Freude, apontado pelo documento do Departamento de Estado como um dos principais agentes nazistas na Argentina que trabalharam naquele sentido, graças aos contactos conseguidos através dessa firma, que tinha grandes negocios com o governo.

De sua parte, o general Gilbert, que foi o ministro do Exterior do governo Ramirez, declarou que a Argentina procurara adquirir armas na Alemanha somente depois que os Estados Unidos se recusaram a vendê-las.

Tambem o major Francisco Filippi, numa declaração oficial, desmentiu todas as acusações feitas à sua pessoa pelo Livro Azul.

Enquanto isso, "La Epoca" prossegue com os seus contra-ataques aos Estados Unidos afirmando que Braden está tentando provocar a guerra civil em todos os paises sulamericanos

Agredido o lider radical Amadeo Sabattini

Foi atacado por elementos peronistas no trem em que viajava, em companhia de outros políticos

Especula-se a possibilidade de um "putsch" antes das eleições

TUCUMAN, 15 (U. P.) — O lider radical Amadeo Sabattini foi hospitalizado, em virtude de um ferimento na cabeça, sofrido ao ser atacado por elementos peronistas no trem em que viajava, em companhia de outros políticos em excursão de propaganda da União Democrática. O trem estava perto da estação de Luica quando os peronistas, gritando: "Morra Sabattini!", dispararam numerosos tiros de revolver e apedrejaram o comboio.

Ataque aos socialistas

BUENOS AIRES, 15 (U. P.) — Elementos peronistas atacaram ontem à noite os socialistas, que realizavam um comicio na localidade de Valentin Alsina, queimando o estrado dos oradores. Os peronistas atacaram tambem o comitê socialista de Cerojo, travando-se então um duelo de tiros. Os socialistas declararam que a policia não interveio e que foram obrigados a repelir por si mesmo os assaltantes.

"Putsch" antes das eleições

LONDRES, 15 (A. P.) — Especulando sobre se Peron desfechará um "putsch" antes do dia das eleições, o semanario liberal "The Economista" diz que "nada, a não ser as promessas de ação de parte dos Estados Unidos, conterá a exuberancia de Peron".

Lembrando as historias de métodos "gestapianos" do grupo de Peron, contadas por testemunhas argentinas e estrangeiras, "cuja fidelidade é dificil de comprovar, mas certamente nem todas serão inveridicas", "The Economist" diz que a debilidade da oposição está nas dissensões internas, no seu programa anti-clerical, que lhe alienará votos nos distritos rurais, e na sua tendencia a contar com apoio exterior:

"Mas de onde viria esse auxilio do exterior? Ninguem, de fora do continente americano, quereria interferir, a menos que os Estados Unidos começassem. Mas as vacilações da politica americana, que em abril patrocinou a candidatura da Argentina à ONU e esta semana denuncia o governo argentino por certas atividades — muitas das quais eram do seu conhecimento na ocasião, não oferecem perspectiva de comando nessa direção".

Citando a última sentença do Livro Azul — "a comunidade internacional deve se por em guarda" — o semanario conclue:

"Sem dúvida que deve, mas... este esforço do exterior simplesmente dá a Peron a possibilidade de ganhar simpatia gritando contra a "interferencia estrangeira". Nada, a não ser promessas de ação, conterá a sua exuberancia — por exemplo, garantias, aos vizinhos da Argentina, de auxilio material, no caso de difusão de "putches" engendrados em Buenos Aires".

Retirou o apoio

SAN JUAN, 15 (A. P.) — A Union Civica Radical-Bloquista, um dos maiores grupos politicos das provincias ocidentais da Argentina, anunciou que retirou seu apoio à candidatura de Peron.

A esse respeito, o sr. Frederico Cantonu, chefe desse grupo politico e que foi há tempos governador de San Juan, declarou que tal passo foi tomado porque Peron não cumpriu com sua promessa de uma rápida rehabilitação de San Juan que, como se sabe, foi destruida por um terremoto.

DESMONTOU A RUSSIA MUITAS FÁBRICAS NA MANDCHURIA

Pedem os E.E. U.U. esclarecimentos, a esse respeito, a Chiang Kai Shek

CHUNKING, 15 — (De Walter Logan, correspondente da "United Press") — Informou-se em fontes fidedignas que os Estados Unidos solicitaram à China que esclareça as informações, segundo as quais os russos começaram a desmontar estabelecimentos industriais da Mandchuria como presa de guerra. Em fontes extra-oficiais acrescentou-se que semelhante pedido foi enviado à Russia.

Circulos diplomáticos locais são de opinião que Chiang Kai Shek expressou sua preocupação aos Estados Unidos, pela permanencia das forças soviéticas na Mandchuria.

Suscitou interesse nos circulos norte-americanos o fato de que a Russia desmontou muitas fábricas da Mandchuria sem apresentar relatorio à Comissão Aliada de Reparações ou à Comissão de Controle.

Tanto em Chungking como em Changchung prosseguem as conferencias entre a Russia e a China sobre as novas concessões econômicas. Chiang Kai Shek reconheceu que houve conferencias sobre concessões à margem das estipulações do tratado russo-chinês de 1945.

O jornal católico "Bem-Estar Social" informou que a Russia apresentou quatro novas exigencias sobre a região nordeste da Mandchuria. Tais exigencias são:

1.º — A completa cooperação econômica sino-soviética;

2.º — A concessão de privilegios de residencia e compras a cidadãos russos em nove provincias do nordeste e dos municipios de Dairen e Harsin;

3.º — Controle soviético da navegação no nordeste; e

4.º — Concessão de um "corredor de segurança" entre Port Arthur e Dairen, onde poderiam ficar estacionadas tropas russas.

Funcionarios do governo chinês mostraram-se intrigados diante de tais informações e declinaram fazer comentarios.

Edwin S. Pauley, representante pessoal de Truman sobre as reparações japonesas, esteve no Extremo Oriente em novembro e dezembro, sem poder penetrar na Mandchuria pois não conseguiu licença da União Soviética.

Altos funcionarios chineses acrescentaram que a politica russa, em relação à Mandchuria, é "completamente oportunista" e acrescentaram que a China não pode aceitar o ponto de vista de que as fábricas da Mandchuria sejam consideradas pela Russia como presa de guerra.

Um porta-voz comunista expôs o plano comunista na China em relação à Mandchuria, a saber-se:

1.º — As organizações do governo central da Mandchuria devem ser reorganizadas para permitir a entrada de "elementos democráticos";

2.º — Todas as forças democráticas da Mandchuria deveriam ser reconhecidas;

3.º — Todos os governos democráticos locais deveriam ser reconhecidos ou que não se tocassem nos atuais governos comunistas;

4.º — As forças do governo central que entrassem na Mandchuria deveriam ser ilimitadas.

Exigiram 100 por cento de aumento

TOKIO, 15 (A. P.) — Varios milhares de empregados nas estadas de ferro do Estado marcharam pelas ruas exigindo 100% de aumento nos salarios, rações especiais de viveres e modificações no pessoal de direção. Esta é a primeira demonstração de servidores do Estado no Japão.

Recebidos pelo Papa os cardeais brasileiros

D. Jaime Câmara e D. Carlos Carmelo manifestam suas impressões da audiencia com o Sumo Pontífice

D. Jaime Câmara e D. Carlos Carmelo

CIDADE DO VATICANO, 15 (U. P.) — O Papa Pio XII recebeu esta manhã, em audiencia, o cardeal D. Carmelo de Vasconcelos, de São Paulo, e D. Jaime Câmara, do Rio de Janeiro. Com o primeiro, S. Santidade manteve uma cordial palestra de 15 minutos, conversando em português, no qual se podia notar o típico acento brasileiro. Esta é a primeira vez que D. Carmelo tem oportunidade de conversar com Pio XII.

Pouco depois, D. Jaime Câmara era recebido por S.S., e o novo cardeal brasileiro tambem declarou à "United Press" que nunca havia falado com o Papa e nem visitara ainda Roma. D. Jaime se referiu a Pio XII como "um homem muito profundo" e que Sua Santidade lhe manifestara seu grande amor pelo Brasil, "ao católico Brasil", para reproduzir as palavras do Santo Padre. D. Jaime revelou que o Papa lhe disse que "o Catolicismo é uma grande força no Brasil e poderá ajudar a estabelecer um mundo melhor". D. Jaime presenteou o Papa com um album de fotografias em que se notam as atividades dos grupos católicos brasileiros, dizendo que o album era presente dos trabalhadores católicos do Brasil a S. Santidade. D. Jaime, finalmente, declarou: "O Santo Padre está muito interessado no aspecto social e na iniciativa do sistema socialista para a classe trabalhista brasileira, sobre a qual lhe falei". O Sumo Pontifice abençoou o Brasil e o general Dutra, a quem S.S. conhece como um católico praticante.

BIDAULT DEFENDE A POLÍTICA FRANCESA NO LEVANTE

Respondendo às acusações sirio-libanesas, disse que as tropas da França ameaçavam menos a paz e a segurança daquela zona do que as forças britânicas

Apelo de Stettinius na assembléia da O. N. U.

LONDRES, 15 — (De R. H. Shackford, da "United Press") — O chanceler Bidault, da França, iniciou hoje a defesa de seu governo na questão do Levante, com um protesto ao Conselho de Segurança pelas "observações discriminatorias" dos delegados sirio e libanês.

Bidault, respondendo às acusações sirio-libanesas, afirmou que as tropas francesas ameaçavam menos a paz e a segurança do Levante que as tropas britânicas. Assegurou que a França não tinha modificado sua politica de dar independencia aos Estados Levantinos, afirmando ainda que em 1941 a França tomara a iniciativa de garantir a independencia aos dois paises em questão e que agora estava disposta a cumprir sua promessa logo que tivesse terminado sua última responsabilidade com o desaparecimento de todo e qualquer vestigio da antiga Liga das Nações que lhe confiara o mandato sobre os Estados do Levante. Disse tambem que então suas obrigações seriam transferidas para a Organização das Nações Unidas.

Bidault terminou sua declaração dizendo que a presença de tropas francesas na Siria e no Libano não implicava na indefinida retenção das mesmas no Levante.

O delegado britânico, sir Alexandre Cadogan, por sua vez, revelou que as tropas britânicas nos Estados Levantinos seriam retiradas quando as forças britânicas tambem fossem retiradas, acrescentando:

— "A Inglaterra deseja retirar suas forças do Levante quanto antes e ficar livre de suas atuais responsabilidades ali. As nossas forças ali não ameaçam a paz e só têm somente em vista uma solução pacificadora".

Apelo de Stettinius

LONDRES, 15 — (De W. H. Shackford, da "United Press") — O delegado norte-americano junto à Assembléia da Organização das Nações Unidas, sr. Edward R. Stettinius Jr., apelou hoje para uma breve retirada das tropas britânicas e francesas que se encontram na Siria e no Libano, acentuando que os Estados do Levante esperam ser assistidos pelo Conselho de Segurança. A propósito, o sr. Stettinius disse textualmente:

— "A politica geral dos Estados Unidos é apoiar e encorajar uma rápida retirada das tropas estrangeiras que se encontram em qualquer Estado, desde que este assim o deseje. Manifesto a esperança dos Estados Unidos de que o pedido de breve retirada das tropas estrangeiras que se encontram na Siria e no Libano seja satisfatoriamente atendido".

O sr. Stettinius tambem sugeriu que o caso sirio-libanês fosse submetido ao Conselho, embora manifestasse não ter perdido a esperança de que a questão fosse solucionada mediante negociações pacificas diretas entre os interessados. Sugeriu, por outro lado, que as negociações entre os Estados levantinos e os das tropas que neles estacionam deveriam prosseguir, mas o Conselho deveria se reservar o direito de interferir, a qualquer momento, se as conversações corressem o risco de fracasso.

O caso sirio-libanês é o último na agenda do Conselho, até que a Assembléia torne a se reunir nos Estados Unidos, na próxima primavera. Não obstante, uma rápida solução no caso, segundo a fórmula do sr. Stettinius, teve apenas uma curta duração, quando a União Soviética assumiu o papel de amiga da Siria e do Libano, enquanto que o delegado russo, sr. Andrei I. Vishinski, encetava um longo apelo em prol dos Estados do Levante e atacava as politicas da França e da Inglaterra.

Hans Frank massacrou três milhões de judeus

Como governador geral da Polonia, levou ainda a efeito uma campanha de aniquilamento que seria intensificada depois da guerra

NUREMBERG, 15 (Por Noland Norgaard, da (A. P.) — Os russos apresentaram no Tribunal Internacional de Justiça importante documentos de altos oficiais nazistas e nos quais revela-se que Hans Frank, quando governador-geral da Polonia, massacrou, o minimo, 3.000.000 de judeus, levando ainda a efeito uma campanha de aniquilamento que seria intensificada depois do fim da guerra.

Revelou esses documentos que Hans Frank informou quando de uma conferencia da Policia Nazista em 30 de maio de 1940 que "a paz significará que teremos que conduzir a colonização, numa escala muito maior do que a que hoje levamos à efeito".

Descrevendo o seu vasto programa, a promotoria revelou que era idéia de Hans Frank o massacre "de todos os polonezes, excepto aqueles necessarios ao trabalho escravo para os novos proprietarios da terra alemães que tinham assumido o controle das terras e propriedades na Polonia.

Citações tiradas do proprio diario de Hans Frank foram lidas pelo promotor russo perante o Tribunal Internacional de Justiça enquanto que o acusado, sentado impassivelmente no banco dos réus, olhava para o chão ouvindo as declarações sobre seu grande programa de exterminio dos polonezes.

Segundo esse programa tal exterminio era necessario para que o Exército polonês "nunca mais pudesse se erguer tornando futeis os sacrifícios da Alemanha". Referia-se Frank à morte de milhares de soldados alemães na conquista da Europa ocidental.

O Tribunal negou bruscamente o protesto de Kurt Kauffmann, advogado de Kaltenbrunner, contra a leitura dos relatorios pelo Comitê de Investigações Russas dos crimes de guerra. Kauffmann queixou-se que a atrocidade desses "relatorios era contra o povo de toda a nação" e que os advogados da defesa não tiveram oportunidade para confrontar seus autores" afim de explicar e esclarecer os acontecimentos que encaramos de certo modo diferentemente".

O presidente do Tribunal Lawrence relembrou aos advogados da defesa de que eles teriam ainda oportunidade, mais tarde, para tentar explicar qualquer das provas da promotoria.

Byrnes vai encontrar-se com Churchill

Para esse fim virá a Miami o secretario de Estado americano

WASHINGTON, 15 (U. P.) — O secretario de Estado Byrnes anunciou que partirá amanhã de avião para Miami, a fim de fazer uma visita extra-oficial a Churchill, acompanhado do sr. Bernard Maruch. Declarou que "não serão discutidos assuntos oficiais por minha parte, e, estou certo que tambem da parte de Churchill. Vou porque o admiro muito e em atenção à nossa grata associações em Yalta e Potsdam". Ademais, acrescentou que as Nações Unidas preparam um projeto para a conferencia preliminar de comercio mundial, sobre comercio e ocupação. Byrnes disse que, apesar da Russia não ter ainda respondido ao convite, outros 5 dos cinco grandes paises o aceitaram.

Solucionada a greve das industrias do aço dos Estados Unidos

WASHINGTON, 15 (A. P.) — O diretor da Reconversão Snyder anunciou que foi solucionada a greve dos trabalhadores das industrias do aço.

Sofre do figado?

"Sal de Fructa" ENO

OLHOS Dr. Gervásio

MOLÉSTIAS E OPERAÇÕES

Rua Gonçalves Dias, 30 - 8.º

Telefone: 22-1908

BANCO MOSCOSO-CASTRO S. A.

RUA DA ALFANDEGA, 51

As "reclassificações" no Ministerio da Educação

O diretor do Pessoal resolveu cumprir apenas em parte o decreto do governo Linhares

Entre os inúmeros decretos do governo Linhares figurou um que determinou a reclassificação dos funcionarios do Ministerio da Educação, os quais tiveram duas letras de acesso no abecedario daqueano. A providencia suscitou, como era natural, reclamações da parte dos servidores das demais secretarias de Estado, que passaram a pleitear equiparação àqueles colegas. Não a obtiveram, entretanto, permanecendo a situação de desigualdade, pois, por outro lado, o governo não revogou o ato que beneficiava tão magnanimamente o pessoal da Educação.

Ora, sendo assim, tornou-se indubitavel que — justo ou injusto — o aumento teria de ser-lhe pago. Assim, porem, não entendeu o diretor do Pessoal do Ministerio de Educação, sr. Alvaro Pereira, que, "interpretando" a lei, determinou que fossem organizadas as folhas de pagamento com exclusão dos oficiais administrativos, os escriturarios e os datilógrafos. A exdruxula medida causou verdadeira sensação entre os lesados, que procuraram, quinta-feira, quando se realizavam aqueles pagamentos, entender-se com o ministro Sousa Campos.

Durante duas horas, com permissão dos respectivos chefes, que reconheciam a justiça de sua reivindicação, esses funcionarios, em número avultado, aguardaram que o titular da pasta os recebesse.

Tiveram, afinal, de desistir desse intento e voltar ao trabalho, em suas repartições, esperando que ontem o assunto fosse reconsiderado.

Tal não aconteceu. Não receberam ainda ontem a diferença de vencimentos que lhes é devida.

E' inquestionavel, que lhes cabe direito a essa melhoria — enquanto não for revogado o decreto-lei que a concedeu. O Judiciario, se provocado, o assegurará. Disso sabe o sr. Alvaro Pereira, que, aliás, como funcionario da Viação, não foi beneficiado pelo ato do governo Linhares.

Nestas condições, o que se deu foi uma protelação deselegante, da qual, com certeza, não está muito a dar o ministro Sousa Campos.

Desaparecidos

JOSE' DA SILVA SOBRINHO — Está desaparecido desde o dia 13, às 17 horas, o sr. José da Silva Sobrinho, de 28 anos de idade, natural do Estado de Minas Gerais, que veio ao Rio para tratamento de saude, indo residir em casa de seus irmãos, na rua Figueira de Melo n.º 425. O desaparecido, cuja fotografia se vê ao lado, foi visto pela última vez trajando roupa de brim claro, e sapatos marron. Qualquer noticia sobre o seu paradeiro deverá ser enviada para o supracitado endereço.

DESAPARECEU DA CASA DOS PATRÕES

Sebastiana Valente, empregada na residencia do sr. Alvaro Teixeira Couto, na rua Gratidão, 19, Tijuca, está desaparecida desde ontem. Saiu a doméstica pela manhã para ir à feira e não Voltou mais, solicitando seus patrões que qualquer noticia sobre o paradeiro da serviçal seja enviada aquele endereço.

A nova diretoria da Associação Comercial de São Paulo

SERÁ EMPOSSADA NA PROXIMA QUARTA-FEIRA

S. PAULO, 15 (D. N.) — Realiza-se no próximo dia 20, quarta-feira, as 16,30 horas, a solenidade da posse da nova diretoria da Associação Comercial deste Estado, a qual contará com a presença de autoridades representantes de entidades da classe e dos Sindicatos da capital e do interior.

E' a seguinte a nova diretoria, eleita em assembléia geral, no dia 30 de janeiro último: Diretoria — Presidente — Brasilio Machado Neto, vice-presidente, Antonio Augusto Monteiro de Barros Neto, vice-presidente, Caio Luiz Pereira de Sousa, vice-presidente, Francisco Cintra Cordinho, vice-presidente, João Di Pietro, vice-presidente, Rui Fonseca, 1º secretario, Moacir Rodrigues Dias, 2º secretario, João Pacheco Chaves, 1º tesoureiro, Joaquim de Campos Sales, 2º tesoureiro, Alexandre Hornstein, e para diretores os srs. Alfredo Veloso, Alvaro de Sousa Lima, Anis Simão Racy, Antonio Carlos de Assunção Filho, Antonio Francisco Freuri, Ari Frederico Torres, Auro de Moura Andrade, Carlos Dias de Castro, Decio Ferraz Novais, Eduardo Seigh, Euclides Teles Rudge, Fernando Eward Lee, Gustavo Rodrigues Doria, Jaime Torres, João Alfredo de Sousa Ramos, Jorge Alves de Lima, José Correia Brandão de Melo, José Floriano de Toledo, José de Freitas Sobrinho, José Joaquim Albino Pereira, Luiz Gonzaga de Toledo, Manireda Costa Junior, Mario Alexandre Rettinetti, Mario Paciulo, Paulo Fúnia Prado.

CONSELHO CONSULTIVO — Srs. Abilio Brenha da Pontoura, Alexandre Siciliano, Alvaro Augusto Bueno Vidigal, Antonio José de Freitas, Antonio Ribeirão, Carlos Reis de Magalhães, Fabio da Silva Prado, Francisco Gonçalves de Andrade Machado, Horacio Lafer, Horacio de Melo, Jaime Loureiro Filho, João Batista Leopoldo Figueiredo, João Gonçalves, José Pires de Oliveira Dias, Leônidas Garcia da Rosa, Miguel Pierri Sobrinho, Napoleão Lorena Marinho, Paulo Alvaro de Assumpção, Paulo Trussardi Silvio Barra.

Teve morte natural o aluno do Instituto 15 de Novembro

Do diretor do Instituto Profissional Quinze de Novembro, sr. F. da Costa Guimarães, recebemos a seguinte carta:

"O programa "Cadeira de Barbeiro", da Radio Tupi, vem lançando verdadeiro pânico no seio das familias dos menores internados no Instituto Profissional Quinze de Novembro ao noticiar a morte dum menor não identificado.

Esta diretoria esclarece que o menor Romildo Bernardo de Morais, de 14 anos de idade, matricula 411, faleceu ontem, dia 14, às 3,45 horas, em virtude de "endocardite", consequente a reumatismo poliarticular crônico que data dos primeiros anos de sua existencia". O enterramento realizou-se no mesmo dia, às 16 horas, sendo assistido por todos os menores e funcionarios do Instituto, alem das pessoas da familia do morto.

Grato pela divulgação deste, subscreve-me atenciosamente, a) — F. da Costa Guimarães, diretor".

Pedem imediata revogação da Carta de 37

Por um grupo de comerciarios foi encaminhado ao senador Melo Viana, presidente da Assembléia Constituinte, o seguinte telegrama:

"Os abaixo assinados, comerciarios, solicitam de v. excia. dirigir-se aos ilustres constituintes, exigindo revogação mediata da carta para-fascista de 1937, que é uma constante ameaça às conquistas democráticas do nosso povo".

O referido telegrama está assinado pelos srs. Dirceu Abreu, Atualpa Pereira, Eandal dos Santos, Custodio de Oliveira, Daniel Delgado Garcia, Benedito Silva Oges Vieira do Nascimento e Amilcar B. Cruz.

Congresso Sindical do Rio de Janeiro

PARTICIPAÇÃO DOS TRABALHADORES DE INDUSTRIAS MOBILIARIAS E SERRARIAS

Aprestam-se os trabalhadores de industrias mobiliarias e serrarias para participar do proximo Congresso Sindical, a realizar-se nesta cidade.

A delegação eleita pelo Sindicato compõe-se dos srs. Valentim Fernandes, Manuel Deolindo da Cruz, João de Deus, Roberto Moreira e Sebastião Alves Magalhães Cobrinho.

Segundo comunicação que nos fez a comissão encontra-se diariamente à disposição dos seus colegas, das 17 às 19 horas, para quaisquer esclarecimentos.

QUEIXAS e reclamações

Não obstante a grande e sempre crescente difusão do nosso jornal nos meios administrativos e em todos os circulos sociais, "Lux Jornal", a conhecida e modelar organização de recortes de jornais, encaminha diariamente as queixas e reclamações que aqui aparecem às autoridades ou instituições às quais são elas dirigidas pelo público

Com o Serviço de Trânsito e a Prefeitura

21.849 FISTA DE CORRIDA NO PASSEIO — Nas calçadas da rua Silva Rego — reclamam — trafega frequentemente uma motocicleta, impedindo que as crianças ali permaneçam, pelo que os moradores pedem uma providencia, esclarecendo que o veiculo pertence ao morador do n. 44 da citada rua. — 16-2-946.

Com o Ministerio da Guerra

21.850 AINDA NAO RECEBERAM O CERTIFICADO — Reclamam atiradores da Escola de Instrução Militar n. 411 (E. I. M. 411) anexa ao Botafogo de Futebol e Regatas que, apesar de terem jurado Bandeira no dia 21 de outubro do ano findo, até agora não conseguiram receber o certificado de reservista e pedem uma providencia a quem de direito. — 16-2-946

21.851 UM APELO — Em face da demora que está ocorrendo quanto às promoções dos artifices, apelam os interessados para a autoridade competente, invocando o que determina o decreto publicado no dia 8 de dezembro p. findo. — 16-2-946.

21.852 SUSPENSA A CONCESSAO DE "RAPIDOS" — Queixando-se de que a suspensão, sem aviso previo, dos auxilios denominados "rápidos" prejudicou os associados da Previdencia dos Sub-Tenentes e Sargentos do Exército, pedem a revogação da medida, restabelecendo-se a situação anterior. — 16-2-946.

Com o Serviço de Abastecimento

21.853 FALTA DE CARNE — Leitores da rua Voluntarios da Patria reclamam a ausencia absoluta de carne, há 10 dias, no "Açougue Central Botafogo", sito naquela rua, n. 273.

Idêntica reclamação fazem leitores residentes na rua Pereira Nunes, onde o "Açougue São Jorge" há doze dias não fornece carne aos fregueses. — 16-2-946.

Com a Saude Pública

21.854 CAIXOTES, PAPEIS E CASCAS DE FRUTAS NA RUA — Escrevem-nos: "Na travessa Belas Artes, em pleno centro da cidade, ao lado do parque de diversões que funciona na Avenida Passos, nos terrenos do antigo Tesouro Nacional, uma casa de frutas joga na rua caixões vazios, papéis usados, etc., formando montes que chegam até a impedir a passagem de carros e transeuntes. Alem disso, a freguesia costuma lançar no chão cascas de frutas, dando àquela via pública um aspecto sórdido, não só devido às moscas que sobrevoam o monturo, como pelo mau cheiro que dele se desprende. Parece-nos que há posturas municipais proibindo tais práticas, que estão em flagrante contradição com o progresso do Distrito Federal. Justamente numa época em que se acham nesta capital numerosas delegações estrangeiras, que aqui vieram para assistir à posse do presidente eleito da República, é lamentavel mostrar a cidade aspectos que não recomendam nada a sua higiene". — 16-2-946.

21.855 AGUA EM DEMASIA... NO LEITE! — Recebemos: "A situação do povo carioca é verdadeiramente alarmante. Escorchado pelos negociantes de secos e molhados, pelos padeiros, enganados nas feiras-livres, nos caminhões, nas quitandas e casas de aves e ovos, o povo sente-se apertar em seu derredor um circulo de ferro, que o asfixia lentamente. Os comerciantes já não temem as autoridades, porque fazem o que querem, como se a nossa terra fosse "terra de ninguem". Há necessidade de uma medida drástica contra os exploradores do povo, exploradores de todas as nacionalidades, que furtam no peso e no preço, envenenam a população e ainda sorriem da desgraça daqueles que, baldos de recursos, lhes imploram o impossivel, isto é, que ajam com conciencia. O Café e Leiteria Cristal, de M. Pereira Coronha, situado na rua S. Francisco Xavier, 176, não teme nenhuma providencia. Vende leite com grande percentagem dagua, no balcão. O leite entregue a domicilio, que é cobrado mais caro, tem mais agua do que leite. Talvez esse abuso de proprietarios de leiterias, homens vorazes e sem entranhas, que vieram do estrangeiro para fazer fortuna à custa da saude e da vida da população, talvez esse abuso, diziamos, seja a causa determinante da falta dagua na cidade... Pedimos a intervenção da Saude Pública, se é que ela ainda existe, ou, então, da Policia, porque o caso é verdadeiramente policial...". — 16-2-946.

21.856 CANALIZAÇAO OBSTRUIDA — Estando obstruida a canalização de esgoto da casa n. 543, da rua Bonsucesso, há mais de 8 dias, encontrando-se tambem a fossa entupida, exalando insuportavel mau cheiro que ameaça a saude dos moradores da circunvizinhança, pedem para o caso uma providencia urgente, desde que o proprietario da casa recusou efetuar os consertos necessarios. — 16-2-946.

Com o Departamento de Aguas e Esgotos

21.857 CANO ARREBENTADO — Queixa-se um leitor de que há, na rua São Luiz Gonzaga, na altura do número 409, um cano arrebentado que vem, há mais de três meses, esguichando agua, com prejuizo dos moradores nas imediações, os quais se vêem privados do precioso liquido, pois o grande escoamento que se verifica na rua impede que a agua atinja os depósitos de suas residencias. Pede providencias às autoridades competentes, por nosso intermedio, alegando que as constantes reclamações feitas diretamente não foram atendidas. — 16-2-946.

Com o DCT

21.858 SERVIÇO RETARDADO — Assinantes deste jornal e de outras folhas desta capital reclamam que a entrega dos exemplares pelo correio é feita na parte da tarde, depois das 13 horas, ocasionando transtornos, pelo que pedem uma providencia a quem de direito. — 16-2-946.

21.859 TELEGRAMA DEMORADO — Causa pasmo — exclama um leitor — que o telegrama urgente expedido da Agencia da Praça Mauá no dia 4 de janeiro, para Nova Friburgo, sob n. 16.250 - 4 - 1677, pelo qual foi paga a taxa de Cr$ 9,70, não tenha chegado ao destino até o dia 16. O telegrama foi dirigido pelo sr. George de Castro e Silva, residente à rua Itapiru, n. 174, à sua esposa, sra. Amalia de Castro e Silva que ali se encontrava, tendo já regressado a esta capital sem ter recebido o despacho telegráfico urgente. Tambem o registrado com valor n. 187, que enviou para o mesmo destino na importancia de Cr$ 100,00, taxado no mesmo local, chegou à Nova Friburgo depois de 4 dias. — 16-2-946.

Com o IAPI

21.860 SOLUÇAO DEMORADA — Esteve em nossa redação a sra. Maria Madalena Gomes Machado, viuva do operario Mario Machado, acidentado e falecido no dia 2 de agosto de 1945, queixando-se de que, sendo o marido contribuinte do I.A.P.I., secção de Niterói, a pensão que lhe foi atribuida é apenas de Cr$ 57,40, insuficiente para viver, doente como se encontra e sem outro qualquer recurso. Estando em curso o processo de indenização por acidente no trabalho, mais de um ano está decorrido, continuando sem solução na Delegacia Regional de Niterói, pelo que pede uma providencia a quem de direito, esclarecendo que reside em Santa Rosa do Viradouro — Entrada Beltrão, n. 861. — 16-2-946.

Com o IAPC

21.861 CASAS DO I.A.P.C. HA SEIS MESES SEM AGUA — Recebemos: "Há seis meses vêm os moradores da rua Paranapiacaba, de 22 a 30, na Piedade, sofrendo as torturas da falta dagua. Essas casas pertencem ao I.A.P.C., mas, apesar de numerosas reclamações, nenhuma providencia foi até hoje tomada, prolongando-se o suplicio dos moradores em questão. Entretanto, outras casas da mesma rua têm agua em abundancia, o que faz presumir haver defeitos na instalação daquelas residencias. Foi, aliás, o que já se fez ver ao sr. Arlindo Pereira, funcionario do I.A.P.C., o qual prometeu providenciar, mas desde agosto que essas providencias não chegam. Há, do lado de fora, uma torneira que, às vezes, às 2 horas da manhã, deixa escapar um pouco dagua. Os moradores se levantam a essa hora para recolher o precioso liquido, mas logo ele se extingue sem dar tempo de se conseguir uma quantidade minima para as necessidades mais urgentes. A situação é angustiosa em diversos pontos da cidade, bem o sabemos, e somente promessas não trazem alivio, porque o que todos precisam é agua e é o que não vem, malgrado os milhares de contos dispendidos pelo governo passado nesse sentido". — 16-2-946.

Alteração de tabela de extranumerario

OUTROS ATOS DO CHEFE DO GOVERNO

O presidente da República assinou decretos, alterando, sem aumento de despesa, a Tabela Numérica Ordinaria de Extranumerario-mensalista da Diretoria de Engenharia, do Ministerio da Guerra; criando, na Tabela Numérica Ordinaria de Extranumerario-mensalista da Escola Agricola de Barbacena, da Superintendencia do Ensino Agricola e Veterinario, do Ministerio da Agricultura, uma função de professor, referencia XIX, e abrindo, pelo Ministerio da Viação, o crédito de Cr$ 300.000,00 para pagamento de materiais fornecidos à Estrada de Ferro Baia a Minas.

Avisos Fúnebres

Manoel Alves de Castilho (Maneco)

(7.º DIA)

Rachel Costa de Castilho, Mauricio Alves de Castilho, Heitor Costa e demais parentes, convidam seus amigos e parentes para assistirem à missa que por alma do querido filho, irmão e sobrinho MANECO, será rezada sábado, dia 16 às 11,30 horas no altar-mór da igreja de S. Francisco de Paula.

Haydée Amaral

(Aluna do Instituto de Educação)

Jorge Amaral e Haydeé Castro Amaral, impossibilitados de agradecerem pessoalmente a todas as manifestações de pesar pela perda irreparavel de sua filha HAYDEÉ, fazem por meio desta, os seus sinceros agradecimento e convidam parentes e amigos para à missa de 7.º dia, que será realizada no altar-mór da igreja de S. Jorge, dia 19, 3.ª feira, às 10,30 horas.

Marianna Pereira da Fonseca

(Viuva Dr. Eduardo Joaquim da Fonseca)

(FALECIMENTO)

Dr Celso Pereira da Fonseca e senhora, Ernani Pereira da Fonseca, dr. Francisco da Silva Pereira e senhora, Herminia, Maria, Alzira e Alice da Silva Pereira, comunicam o falecimento de sua inesquecivel mãe e irmã Mariana Pereira da Fonseca e convidam para o seu anterra que sairá hoje, dia 16, às 11 horas da Capela do Cemiterio de São João Batista.

VARIAS OCORRENCIAS

Desastres - Acidentes - Insolação - Furtos e roubos - Agressões - Prisão - Um morto e vinte e seis feridos

Registraram-se, ontem, nesta capital, entre outras, as seguintes ocorrencias:

Desastres

O bonde n.º 175, da linha "Licinio Cardoso", dirigido pelo motorneiro regulamento 8-263, Aristides Raimundo da Silva, transitando pela rua Sousa Barros, ao entrar na rua Dois de Maio, descorrilou na curva, chocando-se contra a parede fronteira do Café e Bar Luso Brasileiro, de propriedade de Antonio Rocha Ribeiro, derrubando parte da citada parede e parte da sapataria ao lado, tambem de propriedade de Antonio Rocha Ribeiro. Em consequencia do desastre, ficaram feridas as seguintes pessoas: Wilson Chaves, de 28 anos, casado, sapateiro, morador na rua Pedro Correia, 102, casa 4, com contusões no nariz e na região frontal; Sebastião Genario, de 21 anos, solteiro, soldado do Exército, residente na rua Zella, 45, com contusões no cotovelo e na coxa direita; Tacimar, de 8 anos, filho de Jovino Antonio da Silva, residente rua Baronesa, no Engenho Novo, 72, com contusões na região frontal; José Inacio Alves, de 25 anos, casado, operario, morador na rua Alvares Cabral, 7, com contusões nas costas; Angelo de Paulo, de 28 anos, solteiro, operario, residente na rua Honorio Picorell, 72, com contusões no hemitorax esquerdo; o menor Elf, de 14 anos, filho de Manuel Indio do Brasil, residente na rua Guinesa, 141, com contusões no braço direito. Todos foram medicados no Posto de Assistencia do Méier, retirando-se, em seguida, Cientificado do fato, o comissario Petronio, de serviço na delegacia do 19.º distrito, compareceu ao local, requisitando os serviços do Socorro Urgente para fazer o policiamento do local, pois os curiosos estavam invadindo o botequim, prejudicando a ação dos peritos da Policia. O motorneiro apresentou-se, mais tarde, ao comissario Petronio, prestando declarações na delegacia referida.

* * *

Na rua Conde de Bonfim, em frente ao n.º 420, o bonde n.º 1-186, linha "Muda", dirigido pelo motorneiro regulamento 7-015, Carlos Alexandre Nogueira, morador na rua Mendes de Aguiar, 350, para não chocar-se com um auto que acabava de sair de uma garage, foi freado violentamente, a contra-corrente. A sobre-carga causou um estouro ensurdecedor, assustando os passageiros, que saltaram precipitadamente, ficando feridos os seguintes: Julia Massezi, de 20 anos, solteira, residente na rua Visconde de Figueiredo, 47; Margarida Moreira dos Santos, de 23 anos, solteira, doméstica, residente na avenida Salvador de Sá, 37, casa 7; e José Inacio Martinho da Silva, de 60 anos, alfaiate, casado, morador na rua Conde de Bonfim, sin., os quais foram medicados no posto central de Assistencia.

* * *

Na rua Barata Ribeiro, em frente ao n.º 247, um carro do Corpo de Bombeiros que levava praças para renderem outras que trabalhavam na remoção dos escombros do edificio Assiz Brasil, chocou-se com o auto n.º 6-316, dirigido pelo seu proprietario, dr. Lufridio Lopes Junior, capotando, em seguida. Em consequencia do desastre, ficaram feridos, alem do dr. Lufridio, os seguintes bombeiros: Dizenio Rodrigues da Silva, de 20 anos, solteiro, soldado n.º 566, da 7.ª Companhia, morador na avenida Automovel Clube, 246; Lourival Justino de Sousa, de 19 anos, solteiro, soldado n.º 485, da 7.ª Companhia, residente na rua da Misericordia, 26; Sebastião de Andrade Freitas, de 22 anos, solteiro, cabo n.º 984, da 7.ª Companhia, morador na rua Ernesto Vieira, 599, em Anchieta; Durval de Oliveira, de 20 anos, solteiro, soldado n.º 694, ad 7.ª Companhia, residente na rua da América, 53; Antonio Pacheco da Rocha, de 22 anos, solteiro, soldado n.º 53, da 7.ª Companhia, morador na rua General Polidoro, 177, que sofreram contusões e escoriações generalizadas, sendo medicados no Hospital Miguel Couto. Outros bombeiros ficaram tambem levemente feridos, sendo socorridos por uma ambulancia da propria corporação.

Acidentes

Na praia de Botafogo, um barco a vela virou e quando os seus tripulantes tentavam pô-lo novamente a navegar, o mastro caiu, atingindo o menor Luiz Jorge, de 7 anos, filho de Alfredo Pereira, morador na rua Pedro I, 7, apartamento 7, que sofreu um ferimento grave na cabeça. Passando pelo local, no seu automovel, o dr. Paulo Lobo socorreu-o, levando-o para o Hospital Miguel Couto, onde Luiz foi internado. O fato foi assistido pelo sr. Eduardo Paulo Valter, morador na praia de Botafogo, 428, que o comunicou à reportagem do Hospital Miguel Couto.

* * *

Wilson Genoveva, com 17 anos, sapateiro, morador na rua Ernesto Vieira n.º 43, em Anchieta, ao viajar pendurado em um trem elétrico, com destino à cidade, caiu no leito da Central, em frente à estação Silva Freire, sofrendo fratura do cranio e graves ferimentos pelo corpo. Recebeu os primeiros curativos na Assistencia do Meier e foi internado no Hospital de Pronto Socorro.

Casos de insolação

Alice Alves Monteiro, de 28 anos, solteira, moradora na rua S. Gabriel n.º 327, ao passar pela rua Arquias Cordeiro, foi acometida de um ataque de insolação, sendo socorrida e posta fora de perigo pela Assistencia do Meier.

* * *

José Batista Magalhães, com 64 anos, funcionario público aposentado, foi atacado de insolação em sua residencia, na rua Sousa Valente n.º 18, sendo transportado para o Posto central de Assistencia, onde faleceu. Seu corpo foi removido para o necroterio do Instituto Anatômico, sendo a policia do 16.º distrito cientificada do fato.

Furtos e roubos

Belmiro Moutinho, proprietario da loja de armarinho da rua dos Romeiros, 127-A, queixou-se à policia do 21.º distrito de que os ladrões entraram, por uma porta dos fundos, no seu estabelecimento, roubando varias peças de fazendas e outras mercadorias, avaliadas em Cr$ 50.000,00.

* * *

Maria Gomes Bastos, moradora na rua Dias Ferreira, 90-A, comunicou às autoridades do 1.º distrito que foram roubados, em sua residencia, varios objetos, avaliados em Cr$ .... 7.480,00.

Agressões

Vinicio de Carvalho Rodrigues, morador na rua Pedro Américo, 136, apartamento 2-A, queixou-se à policia do 5.º distrito de que fora agredido a socos e ponta-pés em frente ao edificio Vale do Rio Doce, na avenida Presidente Wilson, 164, pelo seu colega Hugo Jorge Simões, sofrendo ferimentos na testa.

* * *

Manuel Luiz Correia, vendedor ambulante, residente na rua Ricardo Machado n.º 138, possuidor de um cão de nome "Carnaval", e a sua vizinha Aleluia Castilho de Aguiar, com 38 anos, casada, de uma cachorrinha Lulu. Esses animais provocaram inimizade entre os vizinhos e como "Carnaval", certo dia, aparecesse morto, Manuel atribuiu a sua morte a uma "bola" que lhe tenha sido atirada por Aleluia. Ontem houve forte discussão entre os dois e Manuel alvejou sua vizinha com um tiro de revolver, causando-lhe ferimento no braço esquerdo. O agressor fugiu e a vitima, depois de receber curativos na Assistencia, levou o fato ao conhecimento da policia do 16.º distrito, que procura o criminoso, tendo aberto inquérito sobre o caso.

* * *

No Posto Central de Assistencia, foi medicada a jovem Clelia Batista Fontoura, de 19 anos, solteira, bailarina, moradora na avenida Presidente Vargas, 2.999, com ferimentos na boca, com fratura de dentes, a qual declarou que fora agredida a socos e pontapés, por motivo de ciumes, pelo seu companheiro Praxedes de Oliveira, soldado do 3.º Batalhão da Policia Militar. O agressor evadiu-se.

* * *

Na Estrada de Itararé, varios individuos de uma escola de samba e que regressavam de uma batalha de confetti em Ramos, fizeram sinal para parar o ônibus n.º 28, da Viação Santa Helena, linha "Ramos-Méier" dirigido pelo motorista Joaquim Braga Neto. O veiculo não parou por estar lotado. Na volta do ponto, os mesmos individuos invadiram o carro e agrediram o motorista a socos, causando-lhe contusões e escoriações. Foi chamado o Socorro Urgente, mas quando este chegou ao local, os agressores já haviam fugido. O agredido recebeu curativos na Assistencia do Méier e a Policia do 20.º distrito procura deter os agressores.

* * *

Maria Araci, de cor preta, com 19 anos, residente na rua Barbosa n.º 118, discutiu com seu companheiro Alvaro Gonçalves, na rua das Laranjeiras, esquina da praça Duque de Caxias e vendo que este ia tomar um bonde que passava, atirou-lhe uma pedra, a qual foi atingir a jovem Isabel Ferreira, moradora na rua da Passagem n.º 89, que vijava no bonde. Com ferimento na cabeça, Isabel foi receber curativos na Assistencia.

Araci foi autuada na delegacia do 4.º distrito.

* * *

Camargo Lopes, morador na rua Moacir Torres, 658, queixou-se à policia do 28.º distrito de que sua mãe Maria Camargo Lopes, de 35 anos, residente em sua companhia, fora agredida a tiros por Antonio Dantas, de 48 anos, canteiro da fazenda de Santa Clara. Com um ferimento no peito e dois nas pernas, a vitima foi medicada no Hospital Rocha Faria e internada no Hospital de Pronto Socorro.

Prisão

Por investigadores do 2.º distrito foi presa a ladra Conceição Francisca Ferreira, de cor preta, que, há dias, desapareceu da residencia do desembargador Sabóia Lima, na rua Republica do Perú n.º 101, apartamento 1201, onde era empregada, carregando uma mala de crocodilo e 5 vestidos, tudo no valor de 13 mil cruzeiros. Em sua residencia, na rua Horacio Picorell n.º 72, foram apreendidos os objetos furtados. Contra a ladra foi instaurado processo.

Oportunidades comerciais

Por intermedio do Escritorio de Propaganda e Expansão Comercial de Montevideo, Uruguai, dirigiram-se ao Departamento Nacional de Industria e Comercio, solicitando que divulgasse seu interesse de estabelecer contacto com o comercio exportador brasileiro, as seguintes firmas uruguaias: Alberto Jones, Calle Misione, 439, Montevideu. Deseja importar fios de algodão. Evaristo Lopez, Dalle Defensa, 2563, Montevideo. Deseja representar fabricantes e exportadores brasileiros. Industria Del Color, Paysandú, 1015. Deseja importar do Brasil grão de bico, feijão e lentilhas. Latino América Representationes. Calle Itugaingó, 1467 — Esc. 28, Montevideo. Deseje entrar em contacto com firmas brasileiras exportadoras-importadoras de produtos do país, especialmente do tecido de madeira. Deseja representar nesta praça ditas firmas na base de uma comissão nas vendas. Arturo F. Powers, Calle Canelones, 1327, Montevideo. Deseja importar do Brasil fitas de aço. Isaac Spector, Madanos 1466, Montevideo. Deseja representar exportadores e industriais do Brasil. E' exportador de produtos uruguaios em geral (couros, tecidos de malha, sebos, perfumes, bolsas para senhoras, carteiras, queijos, etc) Representaciones Casillas de Correo, 804, Montevideo. Deseja exportar para o Brasil: oleos de linhaça, tipo Standard Inglês, crú, cozido e cozido pálido. Association de Fabricantes de Muebles y Anexos Del Uruguay — José L. Terra, 2369, Montevideo. Deseja importar do Brasil madeira compensada, produto este de que é grande consumidor. Os interessados deverão dirigir-se diretamente às firmas em apreço.

NA ASSOCIAÇÃO COMERCIAL

O Serviço de Intercambio da Associação Comercial do Rio de Janeiro leva ao conhecimento dos interessados por nosso intermedio as seguintes oportunidades de negocios:

Universal Trading Co., do Canadá, deseja importar couros de porco e peles silvestres. Está, outrossim, em condições de exportar manufaturas canadenses. (168-466).

San Juanito Metals Co., do México, deseja contacto com fabricantes de aparelhos de gazogenio para automoveis. (166/466).

Kare Eberle, da Tchecoslovaquia, fabricantes de fitas para máquinas de escrever, deseja contacto com importadores. (172-466).

Handels-Firman Bentex, da Suecia, deseja importar tecidos, fechos Eclair, pentes, brinquedos e artigos para armarinho. (177/466).

Comptoir d'Importation & d'Exportation, de Dakar, deseja contacto com exportadores de tecidos e produtos alimenticios (183/466).

Outros detalhes à disposição dos interessados naquele Serviço de Intercambio da Associação Comercial do Rio de Janeiro, em sua sede, na rua da Candelaria n.º 9, 11.º andar, ala esquerda.

Querem aumento de salarios os operarios das fábricas de tecidos

ENTREGUE AO MINISTRO DO TRABALHO A TABELA PLEITEADA

Conforme já noticiámos, em virtude de não terem os patrões cumprido o acordo que, há meses, assinaram com o Sindicato dos operarios em fábricas de tecidos, quando lhes concederam um abono e prometeram a construção de vilas operarias, fundação de cooperativas, etc., os trabalhadores denunciaram o acordo e resolveram voltar a pleitear o aumento de salarios.

Ontem esteve no gabinete do ministro do Trabalho uma comissão do Sindicato, à frente o sr. Roberto Vaz de Carvalho, presidente, tendo feito entrega ao sr. Negrão de Lima, da seguinte tabela de aumento: até Cr$ 499,00 — 40 %; de Cr$ 500 a Cr$ 999,00 — 40 %; e de Cr$ 1.000 em diante — 500 cruzeiros de aumento.

Três entendimentos já teve o Sindicato com o orgão patronal, não chegando a um acordo.

Falando a reportagem acreditada junto ao gabinete do ministro, o sr. Roberto Vaz de Carvalho declarou que a classe dos operarios vai recorrer ao expediente que lhe dá o caso o Tribunal do Trabalho. Entretanto, os operarios não terão um aumento de salario, a não ser a partir da data da sentença do caso.

Mais três corpos retirados dos escombros do edificio Assiz Brasil

Continuam os trabalhos de remoção do entulho

O árduo trabalho de remoção dos escombros do edificio Assia Brasil, prossegue sem interrupção, havendo a certeza de serem encontrados outros corpos das vitimas do grande desastre. As autoridades competentes estão fiscalizando outros predios construidos pela mesma firma, dispostas a interditar os que não ofereçam a necessaria segurança.

MAIS DOIS CADAVERES

Os bombeiros e operarios da Prefeitura e da Light, que estão removendo o entulho, encontraram, pouco depois das 6 horas de ontem mais um cadaver, que foi retirado do local com grande dificuldade e removido para o necroterio do Instituto Médico Legal. Tratava-se de um homem branco com 55 anos presumiveis, em completo estado de decomposição. Ao que supõe a policia, esse corpo é do bombeiro hidráulico José da Costa Duarte, que trabalhava no 3.º pavimento com seu ajudante Nestor Nogueira. Até a noite de ontem, porem, não havia sido realizado o reconhecimento com segurança.

As 10 horas outro cadaver foi visto entre os escombros e retirado. Apresentava côr roxa, devido ao seu adiantado estado de putrefação. Tambem este corpo foi removido para o necroterio do Instituto Médico Legal.

NO NECROTERIO

Muitas têm sido as pessoas que comparecem ao necroterio a fim de ver se reconhecem os mortos.

MAIS UM CADAVER

Aos primeiros minutos de hoje, foi encontrado mais um cadaver sob os escombros que estão sendo removidos.

Em completo estado de decomposição e bastante mutilado, o cadaver, que é o décimo encontrado, parece não permitir seu reconhecimento. A policia do 2.º distrito, que vem assistindo aos trabalhos, fez removê-lo para o necroterio. O fétido que se desprende do entulho ao ser removido, obriga ainda os bombeiros e trabalhadores da Prefeitura e da Light, ao uso de máscaras.

Oferece-se para trabalhar em serviço de Topografia um senhor com bastante conhecimento de Nivelamento, Levantamento de terrenos e cálculo de area pelo sistema analitico.

Tem 24 anos de idade; é casado e alistado há pouco do Estado de Pernambuco onde nasceu.

Cartas para:

LUIZ CLAUDINO DE ARAUJO

Escola Técnica DARCY VARGAS

Ilha da Marambaia — Estado do Rio

Endereço telegráfico:

AGENCIA POSTAL DARCY VARGAS

Ilha da Marambaia — Estado do Rio

OSSOS E ARTICULAÇÕES

DR. VIVALDO LIMA FILHO

Consultas e tratamentos: Diariamente, das 10 às 17 horas, no Hospital da Cruz Vermelha Brasileira — Fone: 22-9840 — Res.: 27-6086.

Clínica do dr. Helbio Rego Lins

Docente e assistente da Faculdade de Medicina

CIRURGIA — DOENÇAS ANO-RETAIS — VARIZES

Av. Rio Branco, 175 - 1.º — Tels.: 42-0649 e 27-3673, de 4 às 6 em diante.

COLEGIO CARLOS A. WERNECK

PETRÓPOLIS — ESTADO DO RIO

INTERNATO MODELAR

CURSOS: Primario, Comercial, Ginasial, Técnico de Contabilidade e Cientifico.

SEDES: Av. Paulo Barbosa, 81 — Tel.: 3410 — Av. 15 de Novembro, 264 — Tel.: 2867. No Rio: Av. Rio Branco, 9 - sala 19 — Tel.: 43-0694.

"UM LIVRO QUE SE DEVORA E NÃO SE ESQECE NUNCA"

"FRUTA ESTRANHA deve constituir para qualquer leitor sensato e esclarecido um choque terrivel — e note-se que emprego êste adjetivo fria e judiciosamente. E' o melhor romance que ja mais li sôbre o tema da mescigenação."

— Donald Adams, critico do "New York Times".

"FRUTA ESTRANHA me parece um livro sôbre sêres humanos que viajam através de profundos abismos e descem ao fundo de áreas proibidas, mas ao mesmo tempo voltam à infância, e procuram encontrar, onde quer que vão, aquilo que lá deixaram tantos anos antes."

— Lillian Smith, a autora.

FRUTA ESTRANHA

Romance de LILLIAN SMITH

EDIÇÃO DA LIVRARIA DO GLOBO — Cr$ 25,00

Filial no Rio de Janeio: RUA DO COSTA, 127-B

OPORTUNIDADE

CURSO PRÁTICO PARA DENTISTA EM UM ANO E PARA PROTÉTICO EM 10 MESES. CURSO DIURNO E NOTURNO. INSTITUTO PINDORAMA, AV. FRANKLIN ROOSEVELT, 84, AP. 1.001 (CASTELO) — TELEFONE: 42-2762

DR. JOEL FONTÃO TEIXEIRA

CIRURGIA — FRATURAS — VARIZ

"Ato institucional provisorio" pelo qual se deverá reger a vida administrativa do país

Importante indicação que será apresentada pela UDN à assembléia, na sessão de segunda-feira próxima

Recusada a urgencia para o exame do requerimento do sr. Café Filho, sobre definição de poderes da Constituinte — De novo em foco o "caso de Minas", sem que se manifestasse o sr. Benedito Valadares — Importante discurso do sr. Artur Bernardes sobre a carreira pública de Julio Prestes — Penitencia-se o ilustre político mineiro de seu apoio à revolução de 30 "a maior desventura que desabou sobre nossa patria" — Relembradas outras grandes figuras nacionais

Mais importante do que o ocorrido, ontem, na Assembléia, foi o que nela se anunciou e ocorrerá, com toda a probabilidade, na segunda-feira próxima. A comunicação foi feita pelo deputado Prado Kelly, sub-lider da U. D. N., ao proferir uma declaração de voto acerca de urgencia pedida pelo sr. Café Filho, no exame da questão que propusera em sessão anterior, isto é, a de saber se tem poderes legislativos, ou não, o Parlamento agora reunido. Votaram pela urgencia, segundo verificação solicitada pelo autor da proposta de interpretação, 36 constituintes, a bancada comunista em peso e alguns elementos esparsos. Contra, 166, inclusive a representação udenista. Explicou então o sr. Prado Kelly que o assunto era da maior relevancia, considerando cada constituinte a enorme responsabilidade de seu voto. A U. D. N. — cuja repulsa à carta de 37 foi manifestada, reiteradamente, desde que se reconquistou a liberdade de opinião e no decorrer da toda a campanha eleitoral — apresentará, agora, a plenario, já na próxima sessão ou na que se lhe seguir, uma fórmula mais ampla que a do deputado norte-riograndense e que, por isso, a conterá. Daí ter votado contra a urgencia, a fim de não precipitar uma resolução sobre materia tão greve.

A bancada mineira do P. S. D., que ontem não procurou tumultuar a Assembléia, não obstante ter sido tratado de novo o "caso" da interventoria em Minas. Enquanto o sr. Alkmim sorri, o sr. Valadares, visivelmente contrariado, mantem uma grave expressão

UM "ATO INSTITUCIONAL" RARA FUNCIONAMENTO DO EXECUTIVO

A comissão da U. D. N., composta dos srs. Otavio Mangabeira, Hermes Lima, Prado Kelly, Gabriel Passos e Plinio Barreto, integrada pelo sr. Amando Fontes (P. R. — de Sergipe) e encarregada de reunir numa só redação os projetos de resolução para extinção da vigencia da chamada constituição de 37, antes apresentados ao partido pelos srs. Prado Kelly, Gabriel Passos e Hermes Lima, reuniu-se ontem às 13 horas, no gabinete do vice-presidente e deu por finda sua tarefa. Hoje, às 10 horas, êsse texto definitivo será submetido aos parlamentares da minoria, para sua definitiva aprovação.

Trata-se, ao que pudemos apurar, de, depois de considerada extinta a vigencia da carta outorgada pelo instituidor do Estado Novo, nomear a Assembléia uma comissão que redigirá um "Ato Institucional provisorio" pelo qual se regerá a vida administrativa do país. Não alimenta a U. D. N. propósitos de tumultuar a administração nacional, mas continua firme e coerente em sua repulsa à imposição da carta do ex-ditador, contraditória com a sagração popular de um presidente da República que, bem ou mal, foi eleito pela Nação.

Ao que se informa até o momento, está inalterado o ponto de vista da maioria pela vigencia do estatuto ditatorial. Não é impossivel, contudo, uma outra consideração do problema, verificada, principalmente, a maneira construtiva com que vêm procedendo e procederão a U. D. N. e partidos filiados. Seja como fôr, é de esperar não consagre a Constituinte um texto para cuja supressão está ela, exatamente, reunida.

Lê, depois, o sr. Otavio Mangabeira o requerimento de urgencia apresentado pelo sr. Café Filho para exame de sua indicação. Quis o progressista potiguar encaminhar a votação anunciada pelo presidente, havendo pedido a palavra, ao mesmo tempo, o sr. Acurcio Torres. Advertiu o sr. Otavio Mangabeira a um e outro que não se encaminha votação de urgencia. Posta em votação a materia, foi recusada, a urgencia, como dissemos acima. Alem da justificação de voto do sr. Prado Kelly, já referida, houve outra, da bancada comunista, feita pelo sr. João Amazonas, que se louvou em palavras antes, pronunciadas pelo sr. Mauricio Grabóis.

Homenagem do sr. Artur Bernardes à memoria de Julio Prestes

Pela primeira vez ocupou a tribuna, sob palmas da assembléia, o sr Artur Bernardes, presidente e lider do Partido Republicano. Fez o elogio fúnebre do sr. Julio Prestes. Referiu-se à carreira política do presidente da República eleito em 30, demorando-se em relatar episódios de seu encontro com ele, em Portugal, depois de derrotada a revolução constitucionalista de 32. Muito interessantes, no discurso do ilustre político, foram suas considrações acerca do movimento armado que levou o sr. Vargas ao poder "a maior dsventura que desabou sobre o nosso país". Disse o senhor Artur Bernardes: "Penitencio-me, perante a patria, do apoio que emprestei àquela revolução".

Propôs o sr. Artur Bernardes, que foi cumprimentadissimo depois de seu discurso não apenas o registro em ata de um voto de pesar como um telegrama que a Mesa enviaria à familia Julio Prestes.

Associando-se às homenagens, tambem falou o sr. Aureliano Leite, sem embargo acentuou, de ter sempre militado em partidos opostos aos em que tinha figurado Julio Prestes.

Finalmente em nome da bancada paulista do P. S. D., aderindo às homenagens prestadas à memoria de Julio Prestes, falou ainda o deputado Ataliba Nogueira.

Damos a seguir, na integra, o discurso do sr. Artur Bernardes:

O sr. Artur Bernardes (Palmas no recinto e nas galerias) — Sr. presidente, a morte tem sido, nos últimos tempos, impiedosa para com os politicos, em cujo meio tem ceifado vidas que nos são extremosamente preciosas. Ainda agora, acabamos de ser abalados pela noticia do falecimento, em S. Paulo, do eminente brasileiro sr. Julio Prestes.

Esta noticia ecoou dolorosamente no seio do Partido Republicano, a cuja sombra, na secção de São Paulo, iniciou ele sua carreira politica e terçou suas primeiras armas. Não será só nos arraiais do Partido Republicano que sua morte terá sido sentida; te-lo-á sido, por certo, em toda a vastidão do nosso territorio, onde o seu nome era conhecido e as suas virtudes apreciadas.

São Paulo deve-lhe, particularmente, serviços assinalados. Quando ali, ainda moço, manifestou vocação para a arte de governar os Estados, o povo paulista soube aproveitá-lo e conferir-lhe o mandato de seu representante na Câmara Estadual. Julio Prestes sentiu, aí, o peso de suas responsabilidades; aprofundou-se no estudo e no conhecimento das questões que interessavam fundamentalmente ao povo paulista. Pouco tempo tinha de exercicio do mandato, quando foi escolhido lider dos seus pares. Só essa circunstancia indica que se tratava de um homem de real valor. Os anais do Parlamento paulista dão testemunho da sua operosidade e do zelo que punha no trato dos negocios públicos.

Valeu-lhe esse trabalho o premio de ser, mais tarde, enviado para a Câmara Federal dos Deputados, onde, em campo diferente, porem mais amplo e mais descortinado, poude revelar melhor suas qualidade de politico, que tão benéficas foram ao país.

Aqui, foi ele um colaborador utilissimo aos que tinham o encargo da feitura das leis. Sua opinião era sempre segura e esclarecida, suas atitudes decisivas, seu parecer acatado.

Os que foram seus contemporaneos, nesta Casa, talvez ouçam ainda, sob a abóbada deste recinto, a sonoridade de suas palavras de lider. Na Câmara, sua atuação foi altamente benéfica aos interesses nacionais.

Sua maior autoridade, adquiriu-a ele dos mandatos legislativos em São Paulo e aqui, de tal sorte que, vagando a presidencia de São Paulo, com a morte do saudoso Carlos de Campos, foi ele indicado e eleito presidente do Estado.

Ali, com maior liberdade de movimentos, que lhe eram assegurados pelo exercicio da presidencia, fez notavel obra reformadora e criadora. Reorganizou e aprefeiçoou serviços e instituiu serviços novos. Desenvolveu, sobretudo, a agricultura. E, mais que isso — alargou as fontes de produção e riqueza, beneficiando o povo paulista, a quem proporcionou dias de prosperidade e de grandeza.

De tal arte se conduziu no desempenho da presidencia de São Paulo que o candidataram à presidencia da República, no governo do eminente sr. Washington Luiz.

E' cedo, ainda, para escrever-se a historia desse periodo da nossa vida politica. Julio Prestes, porem, alcançou tal votação nas urnas que esta lhe teria assegurado a investidura da suprema magistratura.

Mas, as alternativas da evolução partidaria e as vicissitudes da fortuna politica não lho permitiram. Sobrevelo o movimento revolucionario de 1930 — a maior desventura que podia desabar sobre a patria — reduzindo-a a esta situação de ruinas e de miseria — e aquele movimento o impediu de assumir o governo. Em consequencia, tornou-se Julio Prestes um proscrito da Patria. Teve de emigrar; e rumou para alem-mar, indo viver em plagas alheias e distantes.

Mais tarde, o ludibrio dos revolucionarios, com a escolha do chefe civil da Revolução, levou-os ao movimento constitucionalista, quando perceberam que a Ditadura queria aninhar-se no Catete.

São Paulo não se conformou. A opinião democrática do país protestava e eu, com as responsabilidades que tive no movimento, de que fui um dos fatores decisivos, solidarizei-me com aqueles meus compatriotas.

Hoje me penitencio perante a Patria, pelo mal involuntario que lhe fiz, supondo que lhe prestava serviço. Excusava esta minha declaração, com as provas ininterruptas, de que procuro redimir a culpa, lutando, nesta altura da vida, para melhorar a sorte da Patria (Muito bem).

Vencido, porem, no tumulto da refrega, tambem tive, com outros ilustres compatriotas, de palmilhar o caminho do exilio.

E lá fomos encontrar Julio Prestes, no amoravel convivio do nosso velho Portugal. Homem sempre firme e forte, possuia coração que só abrigava sentimentos generosos. Os acontecimentos haviam-nos separado, mas não a ponto de fulminar com um anátema nossas relações de amizade. Por vezes, lá meditávamos sobre a situação da Patria distante. Do fora e de longe, vê-se melhor a Patria. Não sei se agruras da saudade concorreram para isso. Seus contornos são mais nitidos. Sobre seu panorama se projeta uma claridade nova. As paixões se arrefecem e o coração se abre para julgar com benevolencia acontecimentos e homens.

Por vezes, Julio Prestes examinou comigo, a situação do nosso país e concluimos lamentando as desditas da Patria.

Um ponto nos vinha sempre ao espirito. Era fato sempre lembrado, e sua lembrança ainda oportuna: nosso hábito de virar as costas aos perigos que nos ameaçam, em vez de enfrentá-los, com decisão e firmeza para conjurá-los.

Passaram-se os tempos. Voltamos ao Brasil: Eu, sem renunciar ao dever de lutar pela sorte da Patria; e Julio Prestes, recolhendo-se à vida bucólica de sua fazenda.

Qual Cincinato da antiga Roma, pôs-se, ele, a arrotear os campos de sua herdade de Piratininga; Mas, ao alvorecer do primeiro dia de nossa campanha pela ressurreição da Democracia, ele, acudindo às nossas primeiras clarinadas, voltou ao campo da luta e tomou posição no memoravel comicio de Pacaembú (Muito bem).

Era esse, srs. constituintes, o homem de Estado, cuja morte hoje aqui deploramos. Foi grande politico e grande administrador; foi, mesmo, o chefe, prestigioso e acatado, do Partido que tenho a honra de presidir. Exerceu larga influencia nos meios sociais e politicos do nosso tempo, e, como não podia deixar de ser, foi figura de relevo, personalidade de escol, cidadão que tudo mereceu de nossa Patria.

No momento em que sua familia ainda roreja de lágrimas o seu túmulo e os paulistas cercam de honra os seus despojos, mandemo-lhe, tambem, nossa saudade, rendamos-lhe justa homenagem. Expressêmo-la num telegrama de condolencias da Mesa à exma. familia enlutada. Expressêmo-la, ainda, em um voto de sincero e profundo pesar, que requeiro, em nome do Partido Republicano e no meu proprio, e que se ensira em ata esse voto para que, a todo tempo, se saiba da nossa magua pelo desaparecimento perpetuo de grande brasileiro. (Palmas. O orador é cumprimentado)."

OUTROS ORADORES

A seguir, o sr. Castelo Branco (P. S. D. do Acre), tomou a palavra para pedir um voto de pesar pelo falecimento do ex-constituinte José Tomaz da Cunha Vasconcelos.

O deputado cearense pela U. D. N., sr. Fernandes Távora, subiu, logo após, à tribuna, lembrando a figura do grande jurista que foi Clovis Bevilaqua, para quem pediu constasse da ata um voto de profundo pesar.

O deputado Crépori Franco fez o elogio do ex-senador maranhense Godofredo Viana.

LEMBRANDO A PASTORAL DE D. JOSE' GASPAR CONTRA O JOGO

Em seguida, o presidente Otavio Mangabeira deu a palavra ao padre Arruda Câmara, (P. D. C., de Pernambuco), signatario do requerimento que solicitava da Casa fosse inscrito na ata um voto de pesar pela morte de dois ilustres prelados brasileiros: o cardeal do Rio de Janeiro d. Sebastião Leme e o arcebispo de São Paulo d. José Gaspar de Afonseca e Silva. Lembra, então, o orador traços da vida dos homenageados e, a certa altura, refere-se à célebre pastoral de d. José Gaspar contra o jogo, destacando a sua ação na "luta contra os vicios modernos". Mostra o deputado padre Arruda Câmara como a referida pastoral mereceu, pela verdade que ela trazia, a censura odiosa do Estado Novo. E' então o orador aparteado pelos deputados Ferreira de Sousa, Aureliano Leite e Fernandes Távora, todos em elogio ao "documento de alta coragem civica" (Fernandes Távora) que foi a pastoral do ilustre arcebispo de São Paulo.

AINDA VOTOS DE PESAR

Toma a palavra, a seguir, o deputado Ademar Rocha (U. D. N.) que, pedindo um voto de pesar pare o ex-deputado gaucho João Crisóstomo da Rocha Cabral, salienta os trabalhos desse politico, falecido em janeiro passado, na feitura do nosso antigo Código Eleitoral.

Finalmente, o presidente comunicou à Assembléia que sobre a mesa estava um requerimento assinado pela bancada paraibana (U. D. N. e P. S. D.), no qual se pedia um voto de pesar pela morte do ex-presidente da República Epitacio Pessoa. Sobre este ilustre homem público do Brasil, falaram, pela U. D. N., o deputado Ernani Sátiro e Samuel Duarte, pelo P. S. D. Pedido, ainda pela bancada da Paraiba, o levantamento da sessão em homenagem a Epitacio Pessoa, usou da palavra um "trabalhista" que apresentou a solidariedade do seu partido àquela medida. Aprovado o pedido, a sessão foi então suspensa, ficando marcada a próxima para as 14 horas de segunda-feira.

Aviadores em greve

NOVA DELHI, 15 (A. P.) — Mais de 400 aviadores indianos da RAF aquartelados nesta cidade entraram hoje em greve, afirmando que as autoridades se recusaram a atender às suas exigencias sobre o pagamento das suas pensões e melhoria de tratamento.

Veemente denuncia da rearticulação do fascismo

Lida a ata, logo se comoveu a Assembléia com uma declaração, lida pelo deputado Domingos Velasco (U.D.N. — de Goiaz e membro da Esquerda Democrática). Tem a seguinte redação o documento que será incorporado aos anais da Constituinte:

"Desta tribuna e por todos os meios a meu alcance, nos anos de 1934 e 1935, alertei constantemente o povo brasileiro contra o processo de fascistização do governo Vargas. De tal maneira se tornou incômoda a minha voz, que só tiveram uma saida os agentes internacionais e criou-los do fascismo: meterem-me na prisão com as minhas imunidades e o resto. Os acontecimentos posteriores vieram, entretanto, provar que me sobravam razões nos meus prognósticos sombrios. O povo brasileiro foi submetido, durante oito anos, a esse boçalismo que se chamou Estado Novo. Agora, diante de novos fatos, que culminam nas afirmações do Departamento de Estado norte-americano, quero novamente alertar a Nação contra os perigos que a ameaçam. Nossa Patria está transformada em campo de operação do fascismo internacional. Aqui já se encontra, disfarçado de embaixador, um representante do salazarismo português, que foi sempre um agente astuto do hitlerismo. Para aqui tambem já Franco despachou outro embaixador do falangismo que vem certamente retomar a sua posição de rearticulador do fascismo, de que o acusa o Departamento de Estado. Por sua vez, delegados peronistas estão agindo no mesmo sentido, em ligação com os fascistas brasileiros.

Considero as atividades desses agentes estrangeiros nocivas aos interesses do Brasil, porque eles conspiram contra a democracia e, consequentemente, contra os direitos essenciais do povo brasileiro. São elementos indesejaveis em nossa Patria. E, por isso, desta tribuna e, através das informações que me forem chegando por intermedio dos democratas portugueses, espanhóis e argentinos, residentes no Brasil, acompanharei as atividades anti-brasileiras desses fascistas e os denunciarei à Nação, até que eles sejam constrangidos a abandonarem a nossa terra. E faço tambem um apelo aos deputados e senadores anti-fascistas, independentemente da diferenciação partidaria, para que formemos no Parlamento uma barreira contra a rearticulação fascista. E, por fim, convido os democratas brasileiros, de todos os partidos, principalmente os companheiros da Esquerda Democrática, que constituem a vanguarda mais esclarecida do anti-fascismo — a que organizemos o povo, em todos os setores, a fim de impedirmos o retorno do fascismo no Brasil e no mundo".

Ainda o "caso de Minas"

DEPOIS de ligeiro discurso do sr. Guaraci Silveira que hipotecou a solidariedade do P. T. B. às homenagens à memoria do sr. Fernando Costa, estreou na tribuna o advogado mineiro, eleito pelo P. R., sr. Jaci Figueiredo. Bom orador, esgotou, entretanto, a hora do expediente, com um discurso excessivamente longo. Reclamou da Mesa não ter constado dos anais uma acusação do deputado Benedito Valadares ao desembargador Nisio Batista de Oliveira, acoimado de "facioso", durante o tempo em que exerceu a interventoria em Minas Gerais. Considerando, embora, a retirada da expressão como uma retratação indireta do presidente do P. S. D. naquele Estado, empreendeu minuciosa defesa do governo daquele magistrado, que disse não conhecer pessoalmente. Interessante o silencio mantido pela bancada pessedista mineira, apesar da visivel irritação do sr. Valadares.

Sucedeu ao sr. Jaci Figueiredo, na tribuna, o deputado João Mendes, que formulou um apelo no sentido de que a Constituinte procedesse com ordem, em seus trabalhos.

A INDICAÇAO CAFE' FILHO

O deputado seguinte foi o comunista Mauricio Grabóis que deu conta da opinião de sua bancada sobre o requerimento do sr. Cafe Filho, visando à fixação dos poderes constituintes. Atacou muito o sr. Getulio Vargas e tambem o sr. Linhares, ambos ditadores, em sua opinião. Disse finalmente, depois de advertido pelo presidente da Mesa, sr. Otavio Mangabeira, de que o seu tempo se esgotara, não adiantar a solução proposta pelo sr. Café Filho. O que importa é a revogação pura e simples da carta de 37.

DR. JONAS DE ARRUDA
OCULISTA, av. Aparicio Borges, 201 — 22-5687

Dr. Pedro Magalhães
(da Benef. Portuguesa)
Cirurgia — Urologia. Miguel Couto, 5-3.º. Às 16 hs. F. 22-1009.

Prof. W. Berardinelli
Comunica seu novo consultorio à Av. Rio Branco, 257-19.º and., s. 1.902 a 1.905. Telefone: 22-5677. Diariamente de 13 às 19. Res: Copacabana-Palace-Hotel: 27-0020.

PASTA DENTIFRICIA S.S. WHITE
O DENTIFRICIO INDICADO PARA HIGIENE E CONSERVAÇÃO DOS DENTES

TÉCNICO DE CONTABILIDADE
Um curso excelente para os alunos que terminaram o GINASIAL. Peça informações à ESCOLA TECNICA DE COMERCIO do S. C. R. J. (ex-Instituto Brasileiro de Contabilidade). Aceitam-se transferencias. Informações à Avenida Rio Branco, 120, 12.º andar — Telefone: 42-9952.

NOTICIAS DA MARINHA

Especialização no Corpo do Pessoal Subalterno

Ao assentarem praça os grumetes já o farão classificados para um dos serviços gerais da Armada — Extinto o Curso de Revisão e criadas novas especialidades — Outras notas

Dispondo sobre a especialização do pessoal do Corpo do Pessoal Subalterno da Armada, o presidente da República assinou o seguinte decreto-lei:

"Art. 1.º Os grumetes ao assentarem praça, já o farão classificados para um dos serviços gerais, de Convés ou de Máquinas, de acordo com o resultado das provas de seleção a que houverem sido submetidos.

Art. 2.º — A especialização, para todos os quadros será feita na graduação de primeira classe, mediante um Curso Escolar, seguido de um estagio de aplicação prática.

Art. 3.º — Todos os especialistas, ao atingirem a graduação de segundo sargento serão sujeitos a um curso escolar de aprefeiçoamento.

Art. 4.º — Fica extinto o Curso de Revisão, atualmente exigido aos primeiros sargentos.

Art. 5.º — São criadas as especialidades de Radio-Técnica e de Direção de tiro e extinta a sub-especialidade de Baixa-Tensão.

Art. 6.º — O ministro da Marinha expedirá os atos necessarios à adaptação do Regulamento do Corpo do Pessoal Subalterno às disposições dos artigos anteriores.

Art. 7.º — Este decreto-lei entra em vigor na data de sua publicação, revogadas as disposições em contrario".

APTOS PARA PROMOÇAO

Foram antes para promoção os seguintes oficiais: capitão de fragata Horacio Bara da Cunha, capitão-tenente Manoel João de Araujo Neto, primeiros tenentes Francisco Pereira [illegible] Luiz Afonso Mouro Ferraz [illegible] Rodrigues de Morais e Barros [illegible] e segundos tenentes Abel Bahia [illegible] de Barros.

FLUIDO

O almirante Guilhermino Reis Fernandes [illegible] Ministro da Marinha [illegible] Rio, Alfeu e [illegible] Rio.

nho a satisfação de elogiar o sr. capitão de corveta José Domingos Barbosa, recentemente desligado desta diretoria para outra comissão, em reconhecimento aos valiosos serviços que prestou à minha administração. O referido oficial que aqui exerceu por largo periodo, a chefia da divisão de aparelhos Eletro-Acústicos do Departamento de Radio e Comunicações, demonstrou sempre altas qualidades de inteligencia, dedicação e capacidade técnica em todos os trabalhos especializados que lhe eram cometidos, sendo de salientar que a maioria deles realizados no periodo critico da guerra. Torna-se tambem digno de nota a destacada atuação técnica do capitão de corveta José Domingos Barbosa, em cooperação com eminente cientistas da Faculdade de Filosofia de São Paulo, na solução de importantes problemas ligados à Defesa Nacional, como seja a construção dos ecobatimetros inteiramente feitos no Brasil e, hoje em dia, utilizados com êxito em algumas de nossas unidades navais".

FUNÇÃO DE SUB-INSTRUTORES

Os sub-oficiais e sargentos abaixo exercem as funções de sub-instrutores na Escola Almirante Batista das Neves e nas disciplinas adiante discriminadas: sub-oficial João Cedro de Oliveira e sargento Antonio Olinto da Silva, marinharia; sub-oficial Adalberto Osorio da Costa e sargento José Nunes de Oliveira, armamento; sub-oficiais Oscar Barbosa de Melo, João Paulino de Souza, Antonio Vieira dos Santos, Antonio Galdino, José Martins Freire, Jorge Dantas, José Damasio de Conceição e João Azevedo; sargentos Raimundo [illegible] e José da Silva, [illegible] e Valdemar da Rocha Maia, infantaria.

DESIGNAÇÃO

O ministro [illegible] para [illegible] Rio, o [illegible] Rio, [illegible] Valdemar Barbosa Duarte.

"FLOR DE LARANJA" COM VENENO

Rafael Corrêa de Oliveira

Escrevendo ou falando, o sr. Agamenon Magalhães é um esforçado imitador do estilo pernóstico e rococó de Mussolini. Há, todavia, uma diferença radical entre os dois individuos: o italiano sabia uma porção de coisas, conhecia o mundo, examinava e criticava os fatos e os homens de sua época conscientemente. Os erros que praticou não foram consequencia de ignorancia ou estupidez. Ele era um aventureiro, imediatista, excessivamente ambicioso, que desejava viver o seu drama pessoal sem preocupar-se com o futuro, que, afinal, não lhe pertencia. Só lhe importava o sucesso da sua hora presente. O ator queria dominar a cena, roubar a peça, ser o foco de todas as atenções. Esse foi o italiano.

Entre nós, porem, o pequeno homem de Cabrobó não impressiona nem mesmo à freguesi das feiras livres. Leu ele nas traduções mais apressadas as frases sacramentais de Mussolini, muitas vezes inexpressivas, mas com um certo brilho de metal polido. Reteve expressões tocadas de uma especie de snobismo cientifico, e passou a repeti-las a propósito de tudo, como novidades atômicas no campo dos fenômenos politicos e sociais. Com essa bagagem de retalhos e lugares comuns, que ele chamaria "conceituação filosófica da vida", o sr. Agamenon se deu ares de professor e pitonisa. Depois, chafurdando na mediocridade e primitivismo dos métodos que o sr. Getulio Vargas introduziu na politica brasileira, o ex-sub-delegado de Taquaretinga virou "Bruxo". Tornou-se o feiticeiro dos golpes ditatoriais, o ardiloso copista dos textos que a "Legalidade Fascista" impingia ao mundo como descoberta da pedra filosofal.

Convenceu-o desses méritos a simplicidade intelectual do sr. Getulio Vargas, que costuma consultar cartomantes. Convenceu-se de suas proprias bruxarias o modesto mestre-escola de Cabrobó. No final das contas e no remate das artimanhas, o sr. Getulio Vargas acabou descrevendo uma parábola violenta dos jardins do Guanabara aos riquissimos campos de 'Santos Reis'.

* * *

Perdido o prestigio do sobrenatural, desmoralizada a feitiçaria, ridicularizada pelos fatos a solercia dos seus processos, o ex-bruxo volveu à cátedra professoral com os retalhos de leituras vagas e frases feitas.

El-lo no Parlamento, com a grande revelação de um mundo desconhecido:

— "A politica é uma pragmática. Está em função do sistema econômico-social".

Bravos. Nunca ninguem disse isso. Taquaretinga vai rugir de gloria...

Mas, não é tudo. O artesão foi muito alem do tornozelo e avançou esta barbaridade:

— "A ditadura brasileira, comparada com o governo de Roosevelt, é agua de flor de laranja".

A monstruosidade de semelhante afirmação só se atenua pela ignorancia do seu ator. Que é que o sr. Agamenon sabe, por acaso, da politica americana? Em plena guerra, o Congresso dos Estados Unidos rejeitou, no prazo de 48 horas, um veto do presidente da República. E este, grande como era, deu uma satisfação pública ao poder legislativo curvando-se democraticamente à sua soberania.

E' claro que as alternativas da politica de guerra, no mais largo e livre debate ainda travado nos Estados Unidos, não poderiam ter chegado aos paços de Cabrobó. Os ouvidos do sr. Agamenon estavam abertos, apenas, para as informações de Berlim e Roma. E tanto é isto verdade que durante a conferencia dos chanceleres, aqui realizada, o então donatario de Pernambuco clamava, no seu jornal, contra a nossa intervenção na guerra, classificando-a de verdadeiro ato de loucura.

Agora, dando-se ares de entendido, mete-se a falar sobre a politica interna dos Estados Unidos, emitindo opiniões que não elevam o nivel intelectual da Constituinte.

Sob o governo de Roosevelt, quais foram os homens públicos presos, processados, deportados? Quantas vezes foi o Congresso dissolvido? Quantas mulheres indefesas foram entregues ao machado de Hitler? Que jornais foram censurados, insultados, confiscados? Qual foi o Estado da Federação Americana submetido ao suplicio de um governo não eleito, violento, bárbaro como o do sr. Agamenon Magalhães em Pernambuco?

Habituado a agir e a afirmar impunemente, durante oito anos, sem possibilidade de contradita, o ex-sub-delegado de Taquaretinga, ainda hoje, não põe medidas as palavras que pronuncia.

Ao sair da frase feita, da inspiração fascista alimentada pelos tropos da retórica de Mussolini, cai logo no vazio de afirmações falsas como esta que empresta ao governo de Roosevelt uma feição de policialismo idêntica à do Estado Novo brasileiro.

O periodo da irresponsabilidade na vida politica do país, já passou. Esta não é mais a época dos idolos impostos pela força. Nem dos genios vazios, decoradores de definições, que não podem desenvolver suas teses por falta de espirito e cultura.

Acalme-se, pois, o sr. Agamenon Magalhães. Nem mesmo os engenhos de Pernambuco querem mais o regime dos feitores. A sua missão está finda...

Solucionados os casos da interventoria de São Paulo e do Paraná

Confirmando a noticia que publicamos ante-ontem, pelo sr. Carlos Luz, ministro da Justiça, foi entregue ao sr. J. C. de Macedo Soares uma carta do presidente da República, na qual solicita ao interventor em São Paulo que aceite a sua designação para o cargo que vem exerecendo desde o movimento de 29 de outubro do ano passado.

NO PARANA'

Tambem, ao que consta, foi solucionado o caso do Paraná, após varios entendimentos entre a bancada paranaense e o sr. Carlos Luz, com a escolha do sr. Brasil Pinheiro Machado para o cargo de interventor.

VÃO TOMAR POSSE

Segunda-feira próxima, tomarão posse, no Ministerio da Justiça, os governadores do Territorio do Acre e de Ponta Porã, respectivamente, major José Guiomar Santos e capitão Alves de Albuquerque.

VARIOS POLITICOS CONFERENCIAM COM O MINISTRO DA JUSTIÇA

Estiveram, ontem, em conferencia com o ministro da Justiça, o sr. Filinto Muller, os deputados Baeta Neves, Rui de Almeida, José Armando Afonseca, Agamenon Magalhães, Sousa Costa e Benedito Valadares, diretores do Partido Socialista, e as bancadas do PSD do Paraná e do Espirito Santo.

Querem voltar ao regime da arbitrariedade

Um telegrama ao senador Matias Olimpio, desmascarando manobras dos antigos agentes da Ditadura

Em varias partes do país, inimigos do regime democrático, acostumados à ilegalidade, onde os direitos politicos dos cidadãos eram constantemente desrespeitados, procuram criar um ambiente de agitação, tentando impôr os seus processos terroristas já definitivamente desmoralizados. Nesse sentido, valem-se de meios os mais desleais e ilicitos, com o fim de, apoderando-se do poder, sufocar as liberdades dos adversarios. Os democratas estão, porem decididos a denunciar à nação as manobras dos antigos agentes da Ditadura.

Assim, constitue verdadeira denuncia o telegrama que o senador Matias Olimpio (U. D. N.) recebeu de Picos, Estado do Piauí, e que desmascara os ditatoriais que insistem no desprezo às normas democráticas. Eis o telegrama:

"Chegando ao nosso conhecimento adversarios que, na ânsia de tomar conta do poder e fazer voltar ao regime de arbitrariedades, violencias, desmandos e irresponsabilidades por eles implantado, telegrafaram pondo assinaturas diversas senhoras inexistentes e desconhecidas neste municipio para d. Carmela Dutra, pedindo sua intervenção junto ao presidente da República, para que faça posições locais cairem nas mãos daqueles mesmos dilapidadores do nosso patrimônio material e moral, promovendo tiroteios contra cidadãos indefesos e no pleno exercicio de seus direitos, desrespeitando familias, malbaratando cofres públicos, protegendo cangaceiros criminosos, apressamo-nos levar ao conhecimento do prezado amigo tudo quanto disseram não passa de pura invencionice. Não conhecêssemos expedientes baixos de que se valem, teriamos ficado estupefactos ante tamanha falta de escrúpulo, imaginando e criando fatos jamais se deram. Nunca Picos, como todo Piauí, atravessou periodo de maior respeito por parte das autoridades. Adversarios que não compreendem verdadeiro sentido de Democracia e respeito humano estão procurando soltar aos quatro cantos suas costumeiras trombetas, com o fim deliberado de tirar proveito, explorando boa fé dos que ainda acreditam nos postulados democráticos e aspiram por um Brasil melhor. Pedimos ilustre amigo e demais componentes bancada, de um modo especial José Cândido, Helvecio desfazerem, por todos os meios possiveis, torpes explorações politicas decaidos, servindo da boa fé da sra. Dutra, explorando sentimentos dignos em proveito de seus nefastos criminosos interesses. Saudações, as) Celso Eulalio, Hello Leitão, Justino Luz, Domingos Varão, João de Deus Filho e Ernesto Carvalho.

Homenageados pelo novo comandante os oficiais do Corpo de Bombeiros

O coronel Adalberto Pompilio da Rocha Moreira, novo comandante do Corpo de Bombeiros, ofereceu, ontem, um lanche aos oficiais da referida corporação, inclusive reformados, e suas familias, no local onde será construido o hospital do Corpo de Bombeiros, em Santa Alexandrina.

Saudando o coronel Rocha Moreira, falaram o major Silvio Maissonette, em nome dos oficiais da ativa e familias, o tenente Humbold de Aquino, em nome dos reformados, o dr. Laclete, que discorreu sobre o futuro hospital, e o capitão Edmundo Venceslau. Por ultimo, em agradecimento, falou o coronel Rocha Moreira.

Tomou posse o chefe do Serviço Especial de Abastecimento

Realizou-se, ontem, no gabinete do secretario do Interior e Segurança, a cerimonia de posse do novo chefe do Serviço Especial de Abastecimento, sr. Alvaro Gonzaga Amorim, nomeado ante-ontem, para aquele cargo, por ato do prefeito. Após falar o sr. Ernani Cardoso, secretario do Interior, o sr. Alvaro Gonzaga Amorim, acompanhado de funcionarios da Municipalidade, dirigiu-se ao Serviço Especial de Abastecimento, onde se verificou a cerimonia da transmissão do cargo, pelo sr. Silvio Maia.

Dr. Campos Mello
PELE e SIFILIS. RADIOTERAPIA — S. José, 118 - 3.º - 2.ªs, 4.ªs e 6.ªs - 17 horas - 42-5227.

A PEDIDOS

A Companhia Ultra-Gás e os seus assinantes

Do sr. J. de Almeida recebemos a seguinte queixa:

"A Companhia de Ultra-Gás, montada com capitais alemães, esteve sob regime de intervenção. Tal regime cessou sem que se saiba como nem porque. Mas a Companhia continua funcionando com racionamento para seus assinantes. Um de meus amigos não tem conseguido fornecimento nem de sua cota, porque a Companhia alega dificuldades de receber o gás que lhe vinha da Argentina. No entanto, outro de meus amigos conseguiu que a Companhia lhe instalasse um fogão e lhe prometesse gás. Se ela não tem gás para seus antigos assinantes, como se explica que angarie novos, lhes instale fogão e lhes prometa uma coisa que não está apta a fornecer?

Eis uma pergunta que tomo a liberdade de fazer por intermedio de seu prestigioso jornal".

Sem comentarios.

(Do "Diario Carioca" de 15-2-46)

Exigiram retificação da noticia de revolver em punho

S. PAULO, 15 (Asapress) — O investigador Mario Napoli, implicado nos acontecimentos relacionados com o Gabinete de Investigações, acompanhado de um irmão penetrou na redação do jornal "A Hora" e de arma em punho exigiu a retificação de uma noticia sobre o caso, publicada pelo mesmo vespertino. Com a intervenção da 6.ª Divisão da Policia, o investigador e seu irmão se retiraram, não sem fazer serias ameaças.

Banco Nacional do Comercio e Produção S/A

O Banco Nacional do Comercio e Produção S/A., com sede à rua da Alfândega n.º 34, tem a satisfação de comunicar aos seus amigos e clientes que restabelecerá, a partir de segunda-feira, dia 18, o seu horário anterior para o público, de 9,10 às 11,20 e de 13,30 às 15,30 em virtude de já ter normalizado os seus serviços internos.

A DIRETORIA.

Diario de Noticias
DIRETOR: O. R. DANTAS

PARA TODOS

— Mme. de Staël
— Festivais Leeds

MME. DE ESTAES — Madame de Staes — Anne Louise Germaine Necker, baronesa de Stael-Holstein — foi uma notavel escritora francesa que viveu entre 1766 e 1817. Figura de projeção na côrte, passou, após à Revolução, a ocupar-se de política. Sua residencia transformou-se na sede do movimento constitucional e liberal. Ela propria redigia panfletos politicos. Entre as suas obras figuram um estudo sobre a personalidade e a produção de Jean Jacques Rousseau, "Reflexões sobre a paz", "Memorias para a defesa de Maria Antonieta", "Dez anos de exilio", além de ensaios e correspondencia. Seu pai, Jacques Necker, tambem deixou nome na historia, como financista e politico, tendo ocupado o cargo de ministro das Finanças no reinado de Luiz XVI.

FESTIVAIS LEEDS — A partir do próximo ano serão organizados novamente os famosos festivais musicais de Leeds que, antes da guerra, atraiam os amantes da música particularmente do canto coral vindos de todo o mundo. O primeiro festival de Leeds teve lugar a 8 de setembro de 1858; desde então enormes auditorios têm sido ocasião de conhecer novas obras musicais, muitas delas de autores britânicos. O famoso regente inglês, sir Thomas Beechan foi convidado para reger o primeiro espetáculo do festival, marcado para o outono de 1947.

Calma em Calcutá

CALCUTA', 15 (A. P.) — As perturbações que abalaram a cidade durante três dias deixando, no mínimo, 45 mortos e mais de 400 feridos, aparentemente acalmaram devido às ações militares dos britânicos.

Os serviços públicos reiniciaram suas atividades, embora na ferrovia Bengal-Assam tenha-se registrado alguma dificuldade na estação de Akra, a 30 milhas a sudeste de Calcutá, impedindo que os trens prosseguissem viagem para alem de Santo Shpur, nos arredores desta cidade.

Hoje de manhã, cerca de 40% dos taxis estavam circulando, esperando-se que todos estejam rodando ainda hoje à tarde. Os serviços telefônicos estão voltando à atividade e os serviços de bondes, pelo que se espera, reiniciarão possivelmente ao anoitecer de hoje.

Reunem-se 200 generais chineses

NANKIM, 15 (A. P.) — Duzentos generais se reuniram no Supremo Quartel General, em sessão secreta, com o generalissimo Chiang Kai-Shek, a fim de tomar medidas quanto à delicada tarefa de fusão dos exércitos comunistas com as forças governamentais, num único exército nacional, a fim de evitar novos perigos de guerra civil.

A conferencia se iniciou sob a presidencia de Ho Ying-Chin, comandante em chefe das forças nacionalistas, mas pouca coisa se fará até a chegada de Chiang, que deve chegar de Shanghai, hoje ou amanhã, com a sua esposa.

No Palacio do Catete

O presidente da República despachou, ontem, no Palacio do Catete, com os ministros Gastão Vidigal, da Fazenda e Brigadeiro Trompowski, da Aeronáutica, tendo conferenciado com o ministro da Educação, sr. Ernesto de Sousa Campos. Em audiencia, foram recebidos o sr. Henry Lynch, coronel S. Raulino de Oliveira, srs. Gastão de Faria, Noveli Junior, major Zamith, srs. João Borges Filho e João Antonio de Almeida Gonzaga Junior.

— Esteve, no Catete, em visita ao chefe do Governo, o sr. Luiz Cantuaria Medrohic, presidente do 1.º Congresso Nacional de Servidores Publicos, acompanhado de trinta delegados de diversos Estados, sendo recebidos pelo sr. Gabriel Monteiro da Silva, secretario da Presidencia da República. No Guanabara, o presidente da República, recebeu, a bancada do Partido Trabalhista Brasileiro.

Exoneração do secretario geral do Territorio do Iguaçú

O presidente da República assinou decreto, exonerando, o capitão Raul Gomes Pereira, do cargo, em comissão, de secretario geral do Territorio Federal do Iguaçú.

Largo Caballero experimentou algumas melhoras

PARIS, 15 (U. P.) — Os médicos que assistem ao lider socialista espanhol Largo Caballero declararam que o coração e o figado do paciente funcionam bem e que há agora alguma esperança de salvá-lo.

Largo Caballero recobrou hoje o conhecimento e conversou bravamente com sua esposa, a quem disse que a perna esquerda estava doendo.

Como se sabe, Largo Caballero sofreu duas operações consecutivas, sendo a primeira a extração de um dos rins e a segunda a amputação da perna esquerda, na qual se concentrava a septicemia que o atacara.

Esta manhã foi ministrada ao paciente 100.000 unidades de penicilina enviadas a Paris pelas autoridades espanholas em Nova York.

Panorama de deficiencias e angustias

Chegam a ser aflitivas as condições de desaparelhamento material e humano que sofrem as populações dos grandes aglomerados urbanos, como a capital da República, e, em geral, todo o Brasil.

Cada modesta familia, representando, pelo seu nivel de vida, a situação media que não se equipara à existencia dos privilegiados nem desce às torturas da vida dos que percebem limitados ordenados e salarios, sofre ou conhece de perto problemas diarios que se multiplicam e crescem incessantemente.

Durante o período da guerra, havia, espontanea e inevitavel, a desculpa do fator sobre todos respeitavel. Mas a guerra terminou e problemas novos surgiram e outros, dos demais, se agravaram.

O custo da alimentação e das utilidades essenciais à vida prossegue numa ascensão apavorante, ao mesmo tempo em que a escassez dos gêneros mais importantes — como o leite, a carne, ovos, frutas — não é corrigida. Quando o preço de um artigo não se eleva, é fatal que a qualidade se inferioriza ou o tamanho se reduz, constituindo a diminuição progressiva das dimensões do pão, por exemplo, verdadeiro motivo de escândalo.

Como se fôssemos uma sociedade superindustrializada, não se encontram braços para as industrias menores, o artesanato, a profissão doméstica. Não se encontram gráficos, marceneiros, alfaiates, sapateiros, "chauffeurs" para serviço particular, nem cozinheiras, arrumadeiras, etc. Os trabalhos de artífices são disputados e os pequenos serviços como os de barbeiros ou engraxates sobem a altos preços.

A falta de transportes é a suprema angustia. Para viajar em trens, navios ou aviões, são precisos dias de espera, empenhos, gorgetas. Para transportar objetos ou mercadorias, o mesmo drama. As comunicações marítimas com o nordeste ainda não estão regularizadas, havendo portos, como Natal, Maceió e outros que passam semanas ou meses sem uma visita do Lloyd.

No Rio, é o que se vê. Os bondes conduzem o triplo da lotação e se pretende generalizar o desconforto arrancando-lhes os bancos. Os ônibus escassos deixam os passageiros em meio às viagens, enguiçando. Os taxis fazem greves pretas e brancas. "Tomar um trem não é uma pessoa que entra, é uma onda que cai". A simples contingencia diaria de ir e vir da casa ao local de trabalho e vice-versa é uma tragedia que esgota forças e liquida organismos.

O carioca, outrora tão orgulhoso de sua cidade, é hoje um desolado e irritado. Falta-lhe tudo, a começar pelo mais indispensavel dos agentes de conforto, que é a agua, subindo a esse instrumento moderno de comunicações, que é o telefone, e descendo a todos os artigos de uso geral, dos quais se renovam crises ora mais ora menos agudas, como a laranja — outrora afamada e abundante — e até o gelo, as bebidas de uso comum.

O capítulo da habitação é um romance de crime e miseria. A especulação subverteu o valor imobiliario, construiram-se centenas de arranha-céus e não há um pequeno apartamento realmente livre para alugar-se no Rio de Janeiro. Os hotéis tambem estão superlotados. E as pensões, que raramente ainda fornecem comida, do mesmo modo nunca têm vagas.

Há muitas coisas que o ter dinheiro não basta para adquiri-las e o consumidor é, em geral, um incômodo para o vendedor.

A instrução oficial é deficiente, já se sabe. Sobram muitas e muitas dezenas de candidatos, cada ano, às portas das escolas que formam os técnicos e os educadores de que tanto se precisa. Pois para obter, pagando as elevadas jóias e taxas, matrícula nos simples ginasios e colegios particulares, é preciso andar muito ligeiro.

A cidade cresce, a população aumenta, as dificuldades de vida tambem, pois o aparelhamento material e profissional para servi-las mingua a olhos vistos, como precario e insuficiente está o abastecimento para estes dois milhões de criaturas que aqui vivem, a grande maioria atravancada do Flamengo a Campo Grande.

E' esse quadro, sem exageros nas tintas, o retrato vivo, a que faltam os detalhes, mas oferece uma idéia panorâmica, o que constitue a situação existencial de nossa metrópole, e, sob varios aspectos, das capitais de numerosos Estados.

Revogação que se impõe

O governo não tem, na verdade, nenhum motivo confessavel para ser contrario à revogação da carta de 37. A União Democrática Nacional não coloca o problema da revogação da carta de 37 como um problema politico, em que estivesse em jogo o prestigio do governo. Ao contrario. Ela busca o apoio da maioria, numa demonstração evidente de que julga ser necessaria a cooperação de todas as forças politicas para o mesmo objetivo — a redemocratização.

A presença da carta de 37 constitue seria ameaça pelo que pode comportar de anti-democrático, no uso que certos elementos, cuja presença se verifica exatamente no proprio seio do situacionismo, dela quiserem ou tentarem fazer.

Quando o "leader" da maioria diz que a discussão sobre a vigencia ou revogação da carta de 37 tem sabor acadêmico, é natural, pois o que importa é elaborar a nova Constituição, achando-se para isto reunida a Constituinte, e ele não desconhece que o governo continua a emitir decretos-leis baseando-se na referida e famigerada carta. Por sua vez, apesar das mutilações já sofridas, a carta de 37 conserva ainda artigos que colocam nas mãos do poder amplas possibilidades de ação anti-democrática. Isto não é uma questão de palavras. E' o que decorre do exame do proprio texto, ainda que mutilado, mas vivo e oferecendo assim o perigo de recompor-se.

Nada mais simples e decente do que um ato da Constituinte que, mesmo delegando ao Executivo a faculdade de legislar, dentro de certos limites, está claro, afastasse da estrada real da redemocratização o entulho fascista de 37. Por uma questão de higiene e de segurança democrática, isto é o que deve ser feito. Todos os orgãos representativos da opinião nacional pensam dessa maneira.

O novo governo não tem nada a perder com o afastamento imediato e definitivo do que ainda resta do ditado fascista de 37. A Assembléia não lhe recusaria, com certeza, o que fosse justo e razoavel para que, até a promulgação da Constituição, tivesse meios amplos de exercer desembaraçadamente sua ação administrativa.

O advogado do povo

Depois dos proprietarios de cafés, foram os de barbeiros contrariados nos seus propósitos de maiores lucros à custa da freguesia.

Vale a pena anotar os dois casos — únicos no meio desse "à vontade" reinante em materia de preços.

Mas, como se sabe, procurado por uma comissão do Sindicato dos Barbeiros, o chefe de Policia declarou-lhe: "A hora não é para aumentos de preços. Eu sou advogado do povo e ele não pode ser prejudicado".

Ora, essas palavras traduzem uma intenção que precisa ser louvada.

Em meio às complicações do problema do abastecimento, ninguem mais se entende, na verdade, de tal forma as comissões, as sub-comissões, os setores, etc., etc., foram criados, suprimidos, fundidos, transferidos, ampliados, divididos. Está provado, entretanto que toda essa aparelhagem se teve até agora alguma atuação, foi no sentido do encarecimento da vida. Tabelamentos, portarias, avisos — tudo tem sido não apenas inutil, mas contraproducente. Aí está, flagrante, o caso da carne verde, que iria ser fornecida mais vezes durante o corrente mês, mas que... desapareceu dos açougues.

Sendo assim, as asseverações categóricas do sr. Pereira Lira devem ser recebidas como um bom augurio: a Policia não permitirá que o povo continue a ser explorado, suprindo com a sua ação enérgica a omissão dos orgãos até aqui prepostos à defesa da economia popular.

Aí está. Converte-se o problema, afinal, num "caso de policia".

A população fica devendo aos proprietarios de barbearias esse grande serviço: o de provocar daquela alta autoridade uma afirmação de tanta relevancia, qual a de constituir-se advogado espontaneo do povo contra todos quantos tentarem prejudicá-lo, aumentando preços.

Atos do presidente da República

Decretos assinados nas pastas da Justiça, da Educação, da Fazenda, do Trabalho, da Aeronáutica e na Comissão de Planejamento Econômico — Nomeações, exonerações e indultos

O presidente da República assinou os seguintes decretos:

Na pasta da Justiça

Nomeando: Nilo de Oliveira Pinto, guarda civil, classe D; Alfredo Alves da Silva Junior, escrevente auxiliar do 2.º Oficio da 2.ª Vara da Fazenda Pública; Amadeu Porto da Silveira, escrevente juramentado do 2.º Oficio da 2.ª Vara da Fazenda Pública; Valter Bueno Soares, escrevente auxiliar da 12.ª Vara Civel; Hilda Dias da Cruz Passos, escrevente auxiliar da 9.ª Circunscrição do Registro Civil; e José de Oliveira Castelo Branco, escrevente juramentado da 10.ª Circunscrição do Registro Civil, todos da Justiça do Distrito Federal.

Concedendo exoneração: a Dirceu Meilhac, de escrevente juramentado da 1.ª Circunscrição do Registro Civil das Pessoas Naturais da Justiça do Distrito Federal; a Antonio Carlos Morais Cabral e a Jurema Nogueira da Costa, de escriturarios, classe E; a José Mendes de Abreu, de comissario de policia, classe J; e a Narciso Alvares Lopes, de Revisor de Provas, classe G.

Removendo Urieu Sales de Araujo, Juiz de Direito, da Comarca de Porto Murtinho, no Territorio de Ponta Porã, para a Comarca de Maracajú, no mesmo Territorio.

Concedendo aposentadoria a Antonio Bruno Barbosa, Juiz de Direito da 3.ª Vara de Orfãos e Sucessões da Justiça do Distrito Federal.

Aposentando: Adelino Pereira da Costa, artifice, classe G; Antonio de Alvarenga Freire, escrevente substituto do 2.º Oficio de Notas do Distrito Federal e José Desiderio da Silva, escrevente substituto do Oficial da 9.ª Circunscrição do Registro Civil das Pessoas Naturais da Justiça do Distrito Federal.

Tornando sem efeito o decreto que nomeou Marcelo Heitor de Sousa, interinamente, como substituto, 6.º Promotor Público, padrão N, da Justiça do Distrito Federal.

Concedendo reforma: ao 3.º sargento Luiz Fernandes de Carvalho; ao sargento de esquadra, Raimundo Rodrigues Cordeiro; aos anspeçadas graduados Francisco da Cruz, João Vicente da Silva e Teófilo Vicente da Silva; e aos soldados José Pantaleão Ferreira, José Pinheiro Borges.

Indultando do resto de suas penas, os sentenciados Antonio Russo, André Severino Ortigas, Agostinho Silva, Estevão Schneider, Guilherme Murray de Oliveira, João Batista de Novais, José Graveiro Gonçalves, José Ribamar Meneses, Luiz Tenorio Filho ou Luiz Tenorio de Albuquerque, Maurilio Adelino da Costa, Pedro Rodrigues, Raul da Costa Agra, Rosimbo Farias e Wilhem Neskao.

Na pasta da Educação

Nomeando Ernesto Luiz de Oliveira Junior, professor catedrático, padrão N, da Escola Nacional de Filosofia da Universidade do Brasil.

Na pasta da Fazenda

Nomeando Ester Leal Casales, Elza Ida Florian e Maria Caminha Velasques, dactilógrafos, classe D.

Na pasta do Trabalho

Nomeando Gervita Mario da Silva Monteiro, dactilógrafo, classe D.

Na pasta da Aeronáutica

Nomeando: Eugenio Miguel Richi, Itassucê Petri Ramos e Newton de Oliveira Freire, tradutores, padrão J, João Paglialonga, estatistico, padrão J; e José Tavares Libanio, Regina Esnati Garcia e Iara Macedo Rabelo, assistentes de material, padrão J.

Na Comissão de Planejamento Econômico

Exonerando o capitão de fragata Fernando Muniz Freire Junior, de membro do Planejamento da Comissão de Planejamento Econômico, por ter sido nomeado para outra comissão.

Enérgico protesto contra a exclusão da Espanha

MADRID, 15 — (De Auburn West, da A. P.) — Sabe-se que o gabinete, na sessão de hoje, estudará a redação de um enérgico protesto contra a exclusão da Espanha da O. N. U., devendo tambem serem estudadas as acusações contra a Espanha contidas no "Livro Azul" americano sobre a Argentina. Uma fonte declarou que ainda não se sabe se a nota de protesto será dirigida aos varios paises individualmente, ou à propria O. N. U., sendo mais provavel o primeiro processo.

Trabalha o Papa dezoito horas por dia

CIDADE DO VATICANO, 15 (A. P.) — Apesar dos recentes rumores sobre o seu estado de saude, Pio XII continua à testa dos negocios da Santa Sé, mantendo o seu habitual regime de trabalho de 18 horas, diarias.

Um membro do Vaticano revelou que o Pontifice permanece pé até 1 hora da manhã e levanta-se invariavelmente às 6, embora repouse por algum tempo durante o dia.

Tem novo presidente o Instituto de Resseguros do Brasil

O presidente da República assinou decreto, [illegible] presidente do Instituto de Resseguros do Brasil, [illegible] Ministro da Fazenda, [illegible] Ministro da Fazenda, [illegible] Ministro da Fazenda

NOTICIAS DO EXÉRCITO

(Vide Boletim da Diretoria das Armas à pag. 4 da 2.ª secção)

Vai deixar o Brasil o adido militar e chefe da Missão Militar Americana

A cerimonia de ontem, no Palacio da Guerra — Como falou o general Kroner — Preparativos para as comemorações do aniversario da tomada de "Monte Castelo" — Contagem de tempo de Serviço — O embarque do adido militar do Brasil na Argentina

Vai deixar o Brasil, a chamado do governo de Washington, visto ter concluido sua missão de adido militar e chefe da Missão Militar Americana em nosso país, o general Hayses Kroner. Ontem, o ministro da Guerra, reuniu, às 12 horas, no salão nobre do Palacio do Exército, para apresentar suas despedidas àquele colega, os generais Silva Junior, Pedro Cavalcanti, Heitor Borges, Ari Pires, Cesar Obino, Edgar Facó, Renato Paquet, Agostinho dos Santos, Gustavo Cordeiro de Farias, Zenobio da Costa, Castelo Branco, Demerval Peixoto, Osvaldo Cordeiro de Farias, Canrobert Pereira da Costa, Alexandre Zacarias de Assunção, Mario Ramos, Sousa Dantas Franklin Emilio Rodrigues, Alencar Araripe, Otavio Saldanha Maza, Zeno Estilac Leal e Oscar de Araujo Fonseca. Iniciando a cerimonia, o ministro Góis Monteiro, de improviso, disse inicialmente dos motivos daquela reunião, para, em seguida, declarar da estima de todos os militares do Brasil e, particularmente, os do Exército, pelo amigo e camarada que se afastava do nosso meio, por imposição de dispositivos de regulamentares do Exército de seu país. Depois de referir-se à atuação do general Kroner na constituição da FEB e, depois, durante a permanencia daquela Força na Europa e o seu regresso ao Brasil, traçou o seu perfil de soldado réto e cidadão exemplar, que só conquistou amigos em nosso meio. Por ultimo, o chefe do Exercito Brasileiro ressaltou que o antigo adido militar norte-americano, que ora se despedia, fôra "um dos mais ativos elementos para a consolidação da inquebrantavel união entre os Estados-Unidos e o Brasil, para a defesa comum do Hemisferio", acrescentando: "O general Kroner serviu ao Brasil extraordinariamente!" concluindo, fez entrega ao chefe da Missão Militar Americana de custoso a lembrança, confeccionada com moedas antigas de nosso país.

Agradecendo, o general Kroner proferiu a seguinte oração: "A data da minha partida está muito perto, vim ao Palacio da Guerra para despedir-me com o coração cheio de pezar, mais, como sempre, nos dois anos, senti-me animado ao passar, no primeiro andar deste belo edificio, pela nobre figura do grande Duque de Caxias e das suas imortais palavras: 'Sigam-me os que forem brasileiros'. Sob a inspiração do seu ilustre patrone e a direção do seu presidente o incompativel soldado e cidadão, temos acompanhado os momentos historicos, do preparo, do embarque, e das gloriosas vitorias da FEB. Meu coração vibrou com o de todos os brasileiros; lado a lado, ombro a ombro, os nossos soldados, marinheiros e aviadores marcharam nos dias angustiosos da guerra. Nossa fraternidade, tornada nas chamas do combate, deve perduar ainda mais forte e mais intima nos dias ansiosos da pez. Nesta amada terra brasileira, que se tornou para mim uma segunda patria deixarei parte do meu coração, e através dos anos vindouros sentirei sempre crescer a afeição pelos meus amigos aqui deixados, e terei saudades quase irresistiveis da cidade maravilhosa, da terra da Santa Cruz e da gente brasileira.

Estou profundamente grato pelas inumeras gentilezas que sempre recebi em todos os setores da vida do Brasil. Particularmente, desjaria agradecer ao meu presado amigo, general Góis Monteiro, que pela sua amizade e compreensão sempre facilitou o cumprimento do meu dever, tornando cada vez mais estreitos os laços de fraternidade que unem as nossas queridas patrias no serviço do ideal de um mundo melhor".

Depois da troca de abraços, foi servido refrigerantes aos presentes, retirando-se o general Kroner, que se achava acompanhado de todos os membros da Missão Militar Americana no Brasil.

ELOGIADO O ANTIGO ADIDO MILITAR DO BRASIL NA ESPANHA

Encaminhado pelo Ministerio das Relações Exteriores, o ministro da Guerra mandou tornar publico o elogio feito ao coronel Eudoro Barcelos de Morais, pelo sr. Pimentel Brandão embaixador do Brasil na Hespanha, nos seguintes termos: "A partida do coronel Eudoro Barcelos de Morais que desempenhou durante cerca de quatorze meses as funções de adido militar Brasileiro, junto a esta Embaixada, além de representar para mim e demais membros desta Missão Diplomática o afastamento de um amigo dedicado e zeloso militar, veio interromper o exito de uma comissão que só beneficios poderia trazer, no futuro, às relações hispano-brasileira. Releve-me v. exia., ponderar que havendo sido o coronel Barcelos de Morais designado adido militar na Espanha, numa época dificil, em que a guerra na Europa estava na sua fase mais tormentosa ameaçado êste país de complicações graves por parte de um dos contendores não encontrou o coronel Morais facilidades e teve impedimento, dificuldades que soube vencer com tato e competencia. Posso afirmar a v. excia que o coronel Barcelos de Morais apesar da época em que chegou e da posição internacional da Espanha, em pouco tempo gozava junto a seus colegas espanhóis de situação deveras favoravel. A complicada psicologia espanhola afez-se êsse culto militar brasileiro com tino e sem afetação. Sua cooperação na Embaixada, foi ideal e competente. Não estaria de mais que o Ministerio da Guerra fizesse sentir em meu nome o pezar com que via afastar-se o coronel Barcelos de Morais e enaltecesse junto ao referido Ministerio as qualidades altamente apreciaveis reveladas por êle no desempenho de funções que exigem tato, competencia, dedicação e dons pessoais de simpatia, tão necessarios à vida diplomática".

A CONQUISTA DE MONTE CASTELO

Entrega de condecorações às familias dos mortos naquele histórico feito das armas do Brasil

O Exército vai comemorar no dia 21 do corrente, em todos os quartéis, estabelecimentos e repartições a conquista de Monte Castelo, pelas nossas forças no teatro de operações na Italia, achando-se em elaboração um programa do qual se destaca a cerimonia de entrega, pela Secretaria Geral do Ministerio da Guerra, das condecorações dos expedicionarios mortos naquele histórico feito.

Para receber essas condecorações, deverão comparecer àquela Secretaria, no citado dia 21, às 14 horas, pessoas credenciadas, de preferencia viuva, filho ou filha, pai ou mãe, irmão ou irmã daqueles mortos, cujos nomes são os seguintes: 1.º tenente José Maria Pinto Duarte; 2.º tenente José Belfort Arantes Filho; 1.º sargento Osmar Cortes Claro; 2.os sargentos Nogueira de Andires, Sebastião da Costa Chaves, Severino Barbosa Farias, Fernandes Pontes e Asad Peres; 3.os sargentos Araujo Aquino, Paulo Inacio de Araujo, Francisco Luiz R. Boening, Clerio Bertolo, Edesio Afonso de Carvalho, Francisco de Castro, Osvaldo Conceição, Manuel Chagas, Aires da Silva Dias, Antonio Costa Ernesto, João Soares de Farias, João Lopes Filho, Luiz Rodrigues Filho, Ricardo Marques Filho, Miguel de Sousa Filho José Martins Dias; cabos José Gomes de Barrios, Ellaquim Batiste, Miguel Maroti Cabral, Romeu Casagrande, Honorio Correia O. Filho, Eutropio Wilheim Freitas, José Vieira da Conceição; soldados Antonio Bento de Abreu, José Alves de Abreu, Cesario Aguiar, João Moreira Alberto, Antonio Pais de Almeida, Brasilio Pinto de Almeida, Francisco de Almeida, Simeão Alves de Almeida, Vicente José de Almeida, Valdemar Martins de Almeida, João Mancias Alves, João Alberto Alves, Olavio Soares do Amaral, José de Andrade, José Assunção dos Anjos, Olavio Sinesio Aragão, Clito Antonio de Araujo, José de Araujo, Evilasio Rocha de Assiz, José Balbino, Manasses de Aguiar Barros, João Maria Batista, Olimpio José Borges, Brasil Aquiles, José Braves, Rafael Rogerio Buzarello, Antonio Cacao, Antonio Matias Camargo, Laudelino Vieira Campos, Plinio Rodrigues Cannes, Herminio Cardoso, João de Oliveira Carmo, João Pecanha de Carvalho, Lucindo Nepomuceno Cebalio, Osvaldo de Carvalho, Clovis da Cunha P. Castro, Sebastião Cerrato, Dionisio Chagas, Ernezito José das Chagas Antenor Chirlando, Sebastião Clementino, Carlos Coco, Romeu Coco, José Rosario da Conceição, Julio Conceição, Djalma Correia, Genesio Valentim Correia, Antenor Costa, Hereni da Costa, Jacinto Lucas da Costa, José Januario da Costa, Geraldo Baeta da Cruz, Alcebiades Bobadilho Cunha, Albino Cesar, José Rufino da Costa, Amaro Rodrigues Dias, Miguel Francisco Dias, Geraldo Elias, Bruno Estrifica, Antonio Farias, Sebastião Felicio, Marino Felix, Américo Fernandes, José Fernandes, Simeão Fernandes, Anesio Antão Ferreira, Antonio Carlos Ferreira, José Ferreira, Luiz Manuel Ferreira, Abilio Fernandes, Ademar Fernandes Ferrugem, Valdemar Ferreira Fidalgo, Antonio Cardoso Sousa Filho, Francisco dos Santos Filho, José da Silva Almeida Filho, José Garcia Lopes Filho, José Pires Barbosa Filho, Pedro Laurindo Filho, Vencesiau Firmino, João Rodrigues Franco, Nelson Alves Fonseca, Vital Fontoura, Francisco Franco, José Leite Furtado e Manuel Furtado.

As demais familias de oficiais e praças mortos em ação serão chamadas oportunamente.

CONGREGAÇÃO DOS SERVIDORES INATIVOS CIVIS E MILITARES

A Diretoria desta entidade enviou ao associado 1.º tenente da Reserva de 1.ª classe, José Alves de Albuquerque, o seguinte telegrama: "Em nome do corpo social felicito-o pela merecida nomeação cargo governador Territorio Ponta Porã.

Pela diretoria será nomeada uma representação a fim de apresentar cumprimentos de despedidas ao novo governador e ao antigo consultor juridico, 2.º tenente da reserva de 1.ª classe, Joaquim Diógenes igualmente distinguido pelo chefe do governo para o cargo de diretor da Ordem Politica e Social do Territorio de Ponta Porã.

O EMBARQUE DO ADIDO MILITAR DO BRASIL NA ARGENTINA

Viajará, amanhã, para Buenos Aires, acompanhado de sua familia e do capitão Edmundo Neves, ajudante de ordens, onde vai assumir o seu novo posto de adido militar junto à representação diplomática do Brasil na Argentina, o general Osvaldo Cordeiro de Farias, que vem de comandar a Artilharia Divisionaria da FEB, no teatro de operações de Italia na recente guerra européa. O antigo interventor federal no Rio Grande do Sul, que viajará pela Cruzeiro do Sul, apresentou, ontem, suas despedidas às altas autoridades militares, bem como aos jornalistas credenciados junto ao gabinete do ministro da Guerra.

TABELA DE DIARISTAS

O ministro aprovou a tabela de diaristas das Oficinas da Urca que importa na quantia de Cr$ 1.477.800,00.

CONTAGEM DE TEMPO DE SERVIÇO

Consultou o chefe da 6.ª C. R. se um oficial da reserva de segunda classe, convocado, terá computado para efeito de inatividade remunerada, o tempo de serviço prestado como funcionario civil, no Ministerio da Fazenda, em face do que dispõe a letra b, do art. 1º do dec. lei 8.189 de 1945.

Em solução, o ministro, por aviso de ontem, declarou que a lera b, do art. 1º, do mencionado decreto-lei, faculta a permanencia nas fileiras do Exército, com direito à transferencia para a reserva remunerada, após 20 anos de serviço, aos oficiais da reserva de segunda classe que revelarão Conduta Excepcional nos campos de batalha e no esforço de guerra, mas não modifica a lei de inatividade que veda em seu art. 92, letra q, a contagem para todos os efeitos, do tempo passado, por militar, como civil, em repartição ou estabelecimento de qualquer Ministerio.

CIVIL CHAMADO

Está sendo chamado a comparecer à 1.ª seção da Diretoria do Ensino, afim de tratar de assunto de seu interesse, o civil Enéas Prochino Pedrosa.

HOMENAGEM AOS BONSUCESSENSES QUE INTEGRARAM A FEB

Na praça das Nações, em frente à estação de Bonsucesso, será inaugurado, amanhã, às 10 horas, um monumento em bronze, em homenagem aos bonsucessenses que integraram a F.E.B.

OFERECEMOS

Máquinas e ferramentas novas para metais. Pronta entrega; tambem reconstruidas. Usadas e garantidas.

S. & S. Machinery Co.

50 BROODWAY, N. Y., N. Y.

DOENÇAS

Bronco-Pulmonares

Um medicamento ideal para crianças e para todas as pessoas fracas e convalescentes é O PHOSPHOTHIOGOL GRANULADO DE GIFFONI. Pelo fosfocalcio fisiológico que encerra, ele auxilia a formação dos dentes e dos ossos, desenvolve os músculos, repara as perdas nervosas, estimula o cérebro; pelo sulfogualacol tonifica os pulmões e desintoxica os intestinos. Em pouco tempo o apetite volta, a nutrição é melhorada e o peso do corpo aumenta. E' o fortificante indispensavel na convalescença da pneumonia, da influeza, da coqueluche e do sarampo. Precioso recalcificante remineralizador, diariamente receitado pelas sumidades médicas. — Em todas as farmacias e drogarias. Depósito geral: Drogaria Francisco Giffoni e C. — Rua 1.º de Março, 17 — Rio.

Dr. Fernando Paulino

CIRURGIA E UROLOGIA

R. México, 168 - 42-5543 - 26-204

Inaugurada mais uma agencia metropolitana do Banco do Brasil

Com a presença de grande número de convidados, inaugurou-se ontem mais uma agencia do Banco do Brasil, à rua Figueira de Melo 360, esquina da rua S. Cristovão, no bairro mais industrial da cidade, com a denominação de Agencia Metropolitana de S. Cristovão.

O ato inaugural foi presidido pelo dr. Guilherme da Silveira, presidente do Banco do Brasil, que compareceu pontualmente à hora marcada, acompanhado do sr. Aluizio F. Lima Campos, chefe do gabinete da presidencia.

Após uma visita às instalações, o dr. Guilherme da Silveira fez o primeiro depósito na agencia, formalidade tradicional que marca o inicio das operações bancarias. Conduzido depois ao salão de contabilidade, foi servido champagne aos presentes, tendo, nessa ocasião, discursado o presidente do Banco do Brasil, num rápido improviso, para expressar seus votos de felicidade aos administradores e prosperidade à novel agencia.

A agencia de S. Cristovão está sob a administração dos srs. Armando Simões de Castro, gerente, e Alberto Vitor de Magalhães Fonseca, contador. Os auxiliares imediatos são os funcionarios João Crisóstimo Pimentel Barbosa, caixa; Mario Batista Nascimento, chefe de serviço; Juvenal Gomes de Sousa e Di Marino, investigadores de cadastro. O quadro inicial de funcionarios conta com 19 elementos de contabilidade, sendo de notar que a agencia está confortavelmente instalada em amplos salões, bem ventilados e com equilibrada distribuição de luz.

Essa é a 10.ª agencia metropolitana do Banco do Brasil em funcionamento no Distrito Federal e brevemente serão inauguradas mais duas, em Copacabana e Vila Isabel, já em fase de instalação bem adiantada. As demais metropolitanas em funcionamento estão localizadas em Campo Grande, Bonsucesso, Gloria, Madureira, Meier, Ramos, Saúde, Tiradentes e Ministerio da Fazenda. A instalação das 10 metropolitanas vai exigir, [illegible] o serviço que vinha sendo feito na sede, à rua 1º de março 66, e tem de manter sempre a possibilidade [illegible] dos [illegible].

Dirigiu as solenidades do Banco do Brasil, [illegible] Ramos; Paulo Tavares da Silva, gerente da Carteira de Cambio, e seus secretarios Adolfo Schermann e Eurico Fernandes da Mota; dr. Artur Martins Sampaio, advogado do Banco; tte. Eduardo de Uchôa Cavalcanti, representando o Batalhão de Guardas; cap. Urquiza Ramos de Oliveira, do Laboratorio Quimico Farmacêutico do Exército; comte. Carlos Carvalho Rego; cel. Luiz Batista, comte do Nucleo de Recompletamento das Unidades Escolas; major Vicente de Paula Batista, do Estado Maior da 8ª Região; João Felipe Pires de Carvalho, representando o Cônego Olimpio de Melo, presidente do Tribunal de Contas; além de inumeras senhoras e outras pessoas cujos nomes não conseguimos apurar.

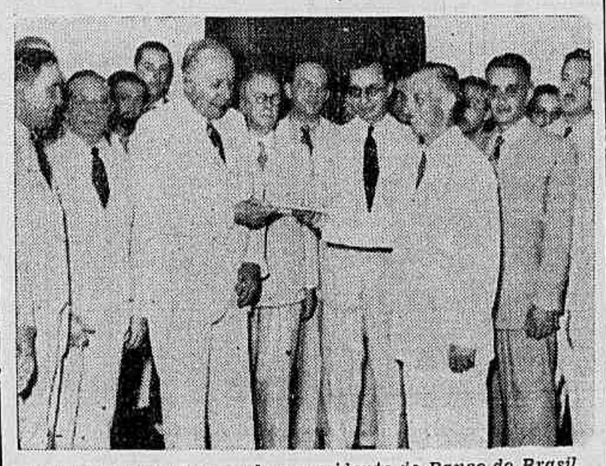

Flagrante tomado quando o presidente do Banco do Brasil, dr. Guilherme da Silveira, recebia das mãos do gerente sr. Armando Simões de Castro, a caderneta da primeira conta de depósito aberta na agencia metropolitana de São Cristovão

mento as duas agencias que estão em instalação, é de se esperar a fundação de outras, visto que a cidade do Rio de Janeiro vai aumentando dia a dia, num maior raio de ação, havendo assim que acompanhar esse engrandecimento da cidade.

Entre as pessoas que estiveram presentes, notamos as seguintes: sr. Pedro de Mendonça Lima, superintendente, e seus secretarios Afonso Rosas e Teodomir Siqueira; Orlando Tomaso Gelio e Raimundo Teodoro Alves de Oliveira, secretarios do presidente; Joaquim da Costa Montenegro, representando o dr. Jorge Dodsworth, diretor da Carteira Comercial; Edgard Seráfico de Sousa, gerente da metropolitana do Meier; José Toledo Lenzarotti, gerente da Gloria; José Bonifacio Gomes de Castro, contador da agencia Tiradentes; Noegy de França Andrade e Arlindo Machado Paião, administradores da agencia de Vila Isabel; Alvaro Henrique de Carvalho, chefe da Inspetoria das agencias metropolitanas; J. J. Gomes da Costa, Edgard Romero Moura e Franz Ribeiro Monteiro, inspetores das agencias metropolitanas; Mario Fonseca Filho, gerente da

Assim fala o radio de Berlim

(15 de fevereiro de 1946)

TESTEMUNHA MOLOTOV E A RELATIVIDADE

Começou em Nurenberg o desfile das testemunhas. Surgiram até agora as da acusação. Seguir-se-lhes-ão as da defesa, e, estranhissimo caso, Ribbentrop apelou para o depoimento de Molotov.

Que está esperando, desse testemunho, o antigo chanceller de Hitler? Acreditaria seriamente que o estadista russo poderia exonerá-lo da culpa? Desejaria provar pelo Tratado de Amizade e Não Agressão com Moscou, as suas intenções pacificas? Não deveria receiar que, com as palavras pacificas de 1939, se confrontem as ações militares de 1941?

E se, de fato, pelo depoimento de Molotov pudesse provar que, naquela época, o Kremlin indicava o imperialismo das democracias ocidentais como causa da guerra, não terá ouvido falar de uma certa Teoria de Relatividade, em si assunto físico, mas aplicavel tambem a outros dominios?

Molotov provavelmente lhes responderia que, neste mundo imperfeito, tudo é relativo e que, no momento em que a Russia queria ganhar tempo para melhor se preparar contra o futuro ataque nazista a guerra se lhe apresentava sob um outro aspecto do que aquele da hora em que as hordas hitleristas invadiam o solo russo e as democracais acorriam em socorro do atacado. Tudo é relativo.

Lembramo-nos da definição fornecida pelo proprio Einstein. Num jantar que, na era pré-nazista, a embaixada alemã de Paris oferecia em sua homenagem, sua vizinha de mesa ingenuamente lhe perguntou se lhe podia explicar o que era a Relatividade.

O cientista, em geral, está acostumado a responder a semelhantes perguntas da seguinte maneira:

"O senhor sabe matemática? (quem poderia afirmá-lo a um Einstein?). Se não, não lho posso explicar".

Aquela senhora, porem, respondeu com maior polidez:

"Nada de mais simples, prezada senhora. Na França, se a minha Teoria é acertada, sou o grande judeu: se falsa, o alemão. Na Alemanha, se ela é acertada, sou o grande cientista alemão; se falsa, o judeu. E' esta a Relatividade".

SPECTATOR

Para tratar do aumento de vencimentos

RECEBIDA PELO INTERVENTOR FLUMINENSE UMA COMISSÃO DE SERVIDORES PUBLICOS

Esteve no palacio do Ingá, sendo recebida pelo chefe do governo fluminense, uma comissão de funcionarios públicos que foi tratar com o interventor da questão do aumento de vencimentos. Encontrou a comissão, boa vontade e simpatia da parte do chefe do Executivo do Estado do Rio. Mostrou-se o sr. Lucio Meira interessado na solução favoravel do caso. No momento mesmo em que recebia a comissão, acabava o interventor de examinar cuidadosamente o processo relativo no aumento de vencimentos reclamado pelos servidores públicos estaduais. Faziam parte da comissão os srs. Henrique Brito Magalhães, Joaquim da Costa Melo, Antonio Rino, Aristófanes Acioli e Lista Sá Vieira.

Associação dos Propagandistas e Vendedores da Industria Farmacêutica

Realizar-se-á no dia 20 do corrente, às 18 horas, no auditorio da Associação Brasileira de Imprensa, uma assembléia geral da Associação dos Propagandistas e Vendedores da Industria Farmacêutica, na qual serão discutidas as bases da nova tabela de aumentos de salarios da classe e outros assuntos de interesse dos filiados.

BOLSA DE CAFE'

ORIENTAÇÃO POLÍTICA DO CAFÉ

Durante os três meses do governo provisorio do ministro José Linhares, houve uma campanha intensa no sentido da extinção do Departamento Nacional do Café. Se se tratasse tão somente da existencia de uma agencia do govêrno federal, o assunto a bem dizer não merecia o espaço que aqui lhe dedicamos. Mas a pretensão dos que se atiravam contra o D. N. C. ia muito alem porque, em verdade, o que se pretendia era acabar com a unidade da politica cafeeira, voltando-se, por essa forma, aos tempos anteriores a 1930, quando, graças ao dominio de determinados grupos, o que se conseguiu foi a valorização artificial, cujas terriveis consequencias ainda hoje são sentidas. Mais do que a unidade da politica do café, há o patrimonio hoje detido por aquela instituição, já em parte distribuido em premios ao produto e que seria, fatalmente, malbaratado, no dia em que se acabasse o D. N. C. Este aspecto da questão não precisa, porem, ser posto em relevo, neste momento. Fiquemos na questão da politica geral cafeeira.

O café, presentemente, não é mais assunto privativo deste ou daquele Estado, deste ou daquele grupo, mas de oito Estados da Federação, em proporção muito maior que antigamente. O eixo da produção cafeeira já passou a ser sustentado pelo Espirito Santo, Paraná, Pernambuco e Baía, com quotas muito mais altas que outrora, quando o problema ficava limitado, a bem dizer, aos Estados de São Paulo e Minas Gerais. Ora, o mundo atravessa, atualmente, um periodo de economia mais ou menos dirigida, imposto pela guerra, que ainda terá duração bastante longa, pelo menos enquanto não se restabelecer a normalidade nas relações internacionais de comercio. E esta economia dirigida está a estabelecer restrições ao transporte da mercadoria, ao financiamento e, o que é mais importante, aos preços. E o café está sofrendo mais que outros produtos as consequencias dessa orientação geral. Aí estão os "ceilings-price", nos Estados Unidos, cujo levantamento não se prevê para antes de junho de 1947. Aí estão os ingleses, dominando os fornecimentos aos mercados europeus, e que se atêm, de uma maneira geral, aos preços americanos, com grande prejuizo para os produtores de café do Brasil e do resto do planeta. E se tudo isso não bastasse, ainda temos o crédito e os transportes nas mãos daqueles nossos amigos, que tudo farão para conservar o controle dos suprimentos e das cotações. Ora, se há uma organização dos consumidores para regular o consumo e os preços, é claro que deve haver tambem uma organização de produtores para regular a produção e a exportação.

No Brasil, essa função foi exercida, em passado recente, e tem sido exercida, presentemente, pelo D. N. C. Se se extinguisse aquele orgão, sem que se criasse outro capaz de assumir-lhe as funções, se a economia cafeeira ficasse entregue a cada Estado, veriamos, então, fatalmente, surgir uma luta de concorrencia entre eles, o que redundaria na depreciação das cotações, em beneficio exclusivo dos consumidores. E isto sem falar nos prejuizos decorrentes para a balança comercial do país e para a sua fortaleza econômica.

Felizmente, o governo Linhares, sentindo a relevancia da materia, soube resistir às tentativas daqueles que, com as vistas voltadas para o patrimonio do D. N. C., tentaram a sua extinção pura e simples. E o novo governo parece que está se orientando em um sentido conservador, reconduzindo, como reconduziu, à presidencia do D. N. C. um seu antigo presidente.

Que aquela autarquia cafeeira, dada a modificação verificada nas suas atribuições, está a necessitar de uma reform, é coisa que se não discute. Mas a sua existencia, como orgão de carater federal, para orientar a politica do produto, é tambem coisa que, hoje em dia, todos os que estão a par da materia, reconhecem sobejamente.

Theóphilo de Andrade

CONTRA O TERROR FRANQUISTA NA ESPANHA

A ABAPE (Associação Brasileira dos Amigos do Povo Espanhol) promove para amanhã, aniversario do triunfo eleitoral da Frente Popular Espanhola, um ato público de frente democrática a realizar-se às 20 horas e 30 minutos no auditorio da Associação Brasileira de Imprensa.

O ato será contra o crescente terror franquista imperante na Espanha, pela salvação das vidas de Vio Garcia, Zapirain, Alvarez e dezenas de outros lideres republicanos espanhóis condenados à morte pelos tribunais terroristas da Falange, pela libertação imediata de todos os presos politicos da Espanha, e em protesto contra o desembarque no Brasil do novo embaixador de Franco e da Falange, Eduardo Aunós, fascista de primeira hora, autor de leis anti-proletarias e maior responsavel pelo assassinio de Frederico Garcia Lorca, o grande poeta gitano.

As adesões das organizações e coletividades democráticas em geral que desejem participar oficialmente do ato devem ser levadas à sede da ABAPE, à Avenida Rio Branco, n.º 257, sala 713, onde poderão inscrever-se os oradores que se representarão.

No correr do referido ato será explicado ao povo a importancia da "CONVENÇÃO DE AJUDA E APOIO À REPÚBLICA ESPANHOLA", cujo manifesto convocatorio deverá ser publicado em breve pela imprensa democrática de todo o país, destinada a reunir no Rio de Janeiro, nos dias 14, 15 e 16 de março próximo, todas as forças antifranquistas do Brasil a fim de congregá-las em torno de um programa mínimo de ação anti-franquista que elas mesmas discutirão e aprovarão.

ENGENHO DE DENTRO. Vendo Predio de quatro apartamentos, com terreno para mais construção. Negocio limpo! (Não serve para renda). Ou tratar à rua Dona Teresa n. 15 esquina Arquias Cordeiro. Bonde E. Dentro e Cascadura.

Dr. Alvarenga Filho

CLINICA DE CRIANÇAS

Conss.: Rua Araujo Porto Alegre, 70, salas 814/15 — Tel.: 22-5951. — Diariamente de 1 as 4 horas. Res.: Tel.: 26-8053.

NOTICIAS DA PREFEITURA

Declarações do prefeito sobre varios problemas da cidade

No gabinete — Nomeação e exoneração de diretor — Comutação de pena — Despachos do prefeito e do secretario — Concessão de salario-familia — Atos e expediente das Secretarias de Administração, Saude e Assistencia, Finanças e na Caixa Reguladora de Empréstimos

O prefeito recebe diariamente os jornalistas acreditados junto ao seu gabinete. Na palestra de ontem, o sr. Hildebrando de Góis teve oportunidade de informar que na próxima semana, será aberta concorrencia pública, para a construção de mais uma adutora em Ribeirão das Lages, a fim de aumentar o abastecimento de agua à cidade. Informou, ainda, que teve uma conferencia com o dr. Guilherme da Silveira, presidente do Banco do Brasil, na qual foi tratada a aquisição, por intermedio da Carteira de Importação e Exportação, de alguns caminhões para os Departamentos de Transportes e Limpeza Urbana. Referiu-se, tambem, ao restabelecimento da Comissão de Abastecimento, problema que será motivo para uma sua conferencia com o presidente da República. No momento em que o sr. Hildebrando de Góis fez declarações aos jornais, estava presente o sr. Ernani Cardoso, secretario geral do Interior e Segurança, e o prefeito informou que esta autoridade, cumprindo determinações suas, estava envidando esforços no sentido de conseguir mais açucar e maior quantidade de carne para a população. Quanto ao açucar, a Prefeitura vem encontrando dificuldade por parte do Instituto do Alcool e do Açucar, que se excusa de aumentar a quota de sacrificio desse produto. Quanto à carne, informou o sr. Ernani Cardoso que, dentro de oito dias, haverá mais carne, podendo a mesma ser fornecida três vezes por semana.

NO GABINETE

O prefeito, recebeu, ontem, os srs.: Otavio Guinle, Arnaldo Guinle, Aloisio de Almeida, ministro Vaz Melo, Joaquim Pimenta, professor Alfred Agache, Comissão de Proprietarios de Hotéis Turistas do Brasil, major Floriano Machado, Comissão do Sindicato de Empresas de Onibus, Lemos Bastos, Diretoria do Banco da Prefeitura, Edgar Estrela, diretores da Companhia do Desmonte do Castelo, Bento Santos de Almeida, do gabinete do ministro da Viação; Jonas Correia e José Romero, deputados; Ernani Cardoso, Armando Vidal, Jacinto Martins, secretarios gerais; João Pequeno de Azevedo, diretor de Turismo; Saturnino de Brito Filho, Clovis de Almeida e Laeri Rangel Brigido, e em despacho o secretario de Educação, Fioravante Di Piero, com o qual traçou diversos planos para melhorar as condições do ensino no Distrito Federal.

NOMEAÇÃO DE DIRETOR

O prefeito assinou, ontem, decretos, nomeando para exercer o cargo, em comissão, de diretor do Departamento de Predios e Aparelhamentos Escolares, o arquiteto Raul Pena Firme; exonerando, a pedido, daquele cargo, o dr. Valter Gomes Cardim.

PENA COMUTADA

O prefeito assinou, ontem, a seguinte portaria: "O prefeito do Distrito Federal, tendo em vista o despacho do exmo. sr. presidente da República, exarado em 2 de janeiro último, no oficio n. 6600, de 31 de dezembro de 1945, da Secretaria do Prefeito, resolve comutar em suspensão por 60 dias, a pena de demissão, o bem do serviço público, imposta pela Portaria n. 30, de 1.º de março de 1941, ao motorista, padrão 25, Elias Norat, matricula 9.796".

DESPACHOS DO PREFEITO

Na Secretaria do Prefeito — Fernando Carvalho Bressane — Deferido, nos termos do parécer do secretario geral de Viação, sob a condição de que a concessão não poderá, sob nenhum pretexto, ser transferida a terceiros, nem implicará em óbice para a solução de problema do tráfego do Rio de Janeiro, ficando a Prefeitura exonerada de qualquer responsabilidade se houver necessidade de determinar a cessação dos efeitos da presente concessão. Não podendo ser excedido o prazo máximo de 120 dias: Oficio n. 98 da S. G. de Educação e Cultura — Autorizado.

Despacho do secretario do prefeito: Oficio n. 17 do Departamento do Contencioso Fiscal — Cancele-se a nota.

Secretaria Geral de Administração

SERVIÇO DE EXPEDIENTE

Atos do secretario geral — Foram designados: Frederico da Gama e Abreu, Luiz Monteiro Salgado Lima para o Departamento de Organização e Orlando Pereira Leite para o Departamento de Assistencia ao Servidor.

Por outra portaria, o secretario geral, tendo em vista a necessidade de concluir os trabalhos da Comissão nomeada para estudar as reclamações de funcionarios decorrentes da reestruturação dos serviços municipais pelo decreto-lei 1944, e atendendo ao prazo já decorrido desde a nomeação da Comissão a que se refere a portaria 56, de 9-7-45, e atendendo, ainda, à prescrição das reclamações até agora apresentadas ou que pudessem ser apresentadas, recomenda à Comissão: 1.º — não dar parecer em processos que lhe sejam remetidos desta data em diante; 2.º — nos processos em exames verificar se ocorreu a prescrição legal, podendo, em caso de duvida opinar pela audiencia da Procuradoria Geral. Aos interessados, é obvio, fica salvo o direito de recorrer às vias judiciarias. Os processos entrados desta data em diante serão remetidos ao gabinete do secretario geral.

Despachos do secretario geral: Of. 176|46 — Dep. do Pessoal — Autorizo. Of. n.º 90|1945-DDC — Proceda-se de acordo com o parecer do sr. diretor do Departamento de Organização (parecer do diretor do Departamento de Organização: "Pelo incluso oficio n.º 90, de .... 15-5-45, o diretor do Departamento da Difusão Cultural encareceu ao então titular da Secretaria Geral de Educação e Cultura a necessidade de admissão de mais 50 professores de curso elementar supletivo dado o elevado número de individuos (1800) que aguardam designação de novos professores para efetuar suas matriculas.

Em face dessa necessidade, houve por bem o titular que procedeu v. excia. mandar abrir as inscrições para prova de habilitação.

Dado o apreciavel número de inscrições — relação a fls. e a impossibilidade de admitir-se com a realização da prova — ex-vi do art. 9.º do decreto-lei 8.629, de 10 do mês em curso — parece a este DGN que os referidos candidatos podiam ser cientificados da prorrogação "sine die" da realização, mantendo-se inscritos os que com ela concordassem, devolvendo-se os emolumentos e taxas aos que desistirem"). Sebastião dos Santos Rosa — Proceda-se de acordo com o parecer do diretor do Departamento do Pessoal (parecer do diretor do Departamento do Pessoal: "....opino seja submetido à inspeção de saude e regularizada sua situação a vista do laudo médico, com a concessão de nova licença ou reassunção, e considerando-se, nessa última hipótese, como de licença sem vencimento o período de afastamento"). Almira Corvo Tamborim — Deferido, por equidade, tendo em vista as informações prestadas.

DEPARTAMENTO DO PESSOAL

Despachos do diretor: Concessão de Salario-Familia — José da Silva Borges. Diversos: Jorgina de Abreu Betamio — Pague-se em termos.

Comparecimentos à Comissão de Estudos das Reivindicações do Funcionalismo — Alberto Pereira, Heitor Gonçalves de Oliveira, Lino José de Sousa, Raul Costa, Manuel Mendes de Oliveira e Roberto Marçal — Para apresentar seus titulos de provimento.

Secretaria Geral de Saude e Assistencia

SERVIÇO DE EXPEDIENTE

ATOS DO SECRETARIO GERAL — Foram designados — Elisa Peres Pinheiro para o Departamento de Tuberculose; Antonio Marques de Oliveira para o Departamento de Obras e Instalações e Oto Gomes Lamego para o Departamento de Alimentação e foi transferido Jurema das Trinas Silveira para o Departamento de Puericultura.

DEPARTAMENTO DE ASSISTENCIA HOSPITALAR

ATO DO DIRETOR — Foi transferida Maria Gomes de Oliveira para o Hospital Jesús.

Secretaria Geral de Finanças

SERVIÇO DE EXPEDIENTE

ATOS DO SECRETARIO GERAL — Foram designados — Beires de Azevedo para o Departamento de Renda de Licenças; Iara de Góis Ferraz e Leopoldo de Sousa Machado para o Departamento do Contencioso Fiscal; e Bento Borges de Araujo para o Departamento do Tesouro.

DESPACHOS — Espolio de Manuel Benedito Luiz e Empresa Teatral Celestino Moreira — Autorizo; Manuel Pereira da Costa — Restitua-se.

EXIGENCIA — Constantino de Almeida Rebelo — Sele o requerimento.

CAIXA REGULADORA

Será feito hoje das 9 às 11 horas o pagamento das seguintes propostas: atrasados: — 90361 — 90433 — 90454 — 90455 — 90456.

Extranumerarios — 156 — 195 — 196 — 197 — 198 — 199 — 200 — 202 — 203 — 205.

Montepio dos Empregados Municipais

DESPACHOS DO DIRETOR

PROCESSOS: N.º 3.124|46 — Alzir Fard Jonne — Deferido. Autorizo o pagamento dos alugueis vencidos.

N.º 2.354|46 — Adelia Fernandes — Queira d. Adelia Fernandes, comparecer a este gabinete, a fim de tratar de assunto de seu interesse.

N.º 2.420|46 — Casemiro José Moura Filho — Autorizo a expedição das certidões, pagos os emolumentos devidos.

N.º 28.523|45 — Carmelindo da Silveira Duarte; 3.039|46 — Moacir Gonçalves Maia; 3.055|46 — Antenor Flenamente; 2.367|46 — Manuel Ferreira Cruz; 1.846|46 — João Joaquim de Sousa; .... 1.918|46 — Adelaide Margarida Manso Silva; 1.094|46 — Antonio Cavalcanti de Oliveira; 1.994|46 — Cirilo Jacinto de Oliveira; 767|46 — Luiz Marcondes de Oliveira — Deferido.

N.º 1.802|46 — Herdeiros de Manuel Canuto — Deferido. Inscrevam-se como pensionistas nos termos do art. 47, n.º 1, do dec. 3.397, de 9 de maio de 1938, d. Elvira Alves Canuto, na qualidade de viuva do contribuin

Escola Nacional de Química

CONCURSO DE HABILITAÇÃO

MATEMÁTICA:

Prova escrita: — dia 19, às 9 horas. Prova oral: dia 21 às 8 horas. Candidatos: de 1 a 17.

Prova oral: — dia 21, às 14 horas. Candidatos: de 18 a 34. Dia 22, às 8 horas. Candidatos: de 103 a 119. Dia 22, às 14 horas. Candidatos: de 120 a 135. Dia 23, às 8 horas. Candidatos: de 137 a 154. Dia 23, às 14 horas. Candidatos: 155 a 172. Dia 25, às 8 horas. Candidatos: 69 a 85. Dia 25, às 14 horas. Candidatos: de 86 a 102. Dia 26, às 8 horas. Candidatos: de 35 a 51. Dia 26, às 14 horas. Candidatos: de 52 a 68.

FÍSICA: — Prova escrita: — Dia 18 às 9 horas. Prova oral: dia 21, às 8 horas. Candidatos: de 35 a 51. Prova oral: dia 21, às 14 horas. Candidatos: de 52 a 68. Dia 23, às 8 horas. Candidatos: de 1 a 17. Dia 23, às 14 horas. Candidatos: de 18 a 34. Dia 25, às 8 horas. Candidatos: de 103 a 119. Dia 25, às 14 horas. Candidatos: de 120 a 136. Dia 26, às 8 horas. Candidatos: de 137 a 154. Dia 26, às 14 horas. Candidatos: de 155 a 172. Dia 27, às 8 horas. Candidatos: de 69 a 85. Dia 27, às 14 horas. Candidatos: de 86 a 102.

QUÍMICA: — Prova escrita: dia 20, às 9 horas. Prova oral: dia 21, às 8 horas. Candidatos: de 137 a 154. Prova oral: dia 21, às 14 horas. Candidatos: de 155 a 172. Dia 22, às 8 horas. Candidatos: de 61 a 85. Dia 22, às 14 horas. Candidatos: de 86 a 102. Dia 23, às 8 horas. Candidatos: de 35 a 51. Dia 23, às 14 horas. Candidatos: de 52 a 68. Dia 26, às 8 horas. Candidatos: de 1 a 17. Dia 26 s 14 horas. Candidatos: de 18 a 34. Dia 27, às 8 horas. Candidatos: de 103 a 119. Dia 27, às 14 horas. Candidatos: de 120 a 136.

OBSERVAÇÕES: — a) Previne-se aos srs. candidatos que, de acordo com a portaria n.º 512, não haverá segunda chamada para nenhuma prova, seja qual for o motivo da falta, nem se admitirá revisão de prova.

b) as provas escritas se realizarão na Faculdade Nacional de Filosofia, na avenida Anacleto Borges n.º 40; e as provas orais na propria Escola Nacional de Química.

c) as provas escritas serão feitas a tinta preta ou azul preto, devendo os srs. candidatos vir munidos de caneta-tinteiro, bem como da carteira de identidade e tabua de logaritimos.

Calista a domicilio
Cr$ 20,00
HUGO
Telefone: 29-7065

Art. 91 100% de aprovações êste ano!
Professores do Colegio Pedro II. A mensalidade de fevereiro é gratuita. Matricule-se já.
Instituto Excélsior. Conde de Bonfim, 164 — Tijuca — 28-7806.

ADMISSÃO
AO
Ginasial e Comercial
Exames em fevereiro. Inscrições abertas. Aulas diurnas e noturnas.
COLEGIO VERA CRUZ
Rua Haddock Lobo, 345. Fone: 48-8223

União da Mocidade Democrática

Solicitam-nos a divulgação do seguinte:

"A Diretoria da U. M. D. convida a todos os seus asociados e simpatizantes para uma reunião, em sua sede provisoria, à rua Visconde de Inhauma n.º 113, sob., hoje, às 17 horas, a fim de ser tratados assuntos de grande interesse da U. M. D.".

COLEGIO MILITAR

EXAMES DE SEGUNDA ÉPOCA

Realizam-se, no dia 18, os seguintes exames orais:

PRIMEIRA SERIE GINASIAL: — *HISTORIA GERAL* — As nove horas: — Prova oral para os alunos ns.: — 405 — 1.098 — 290 — 608 — 1.236 — 1.238 — 135 — 1.212 — 595 — 907 — 1.200 — 1.231 — 1.185 — 1.196 — e para o ex-aluno Hugo C. Bazarelli Salema.

PRIMEIRA SERIE GINASIAL: — *MATEMÁTICA* — As treze horas: — Prova oral para os alunos ns.: — 292 — 132 — 234 — 744 — 918 — 943 — 1.013 — 1.025 — 1.069 — 1.161 — 1.181 — 1.192.

SEGUNDA SERIE GINASIAL: — *PORTUGUÊS* — As nove horas: — Oral para os alunos de ns.: — 654 — 1.041 — 1.006 — 1.097 — 1.140 — 706 — 940 — 1.064 — 1.012 — 1.167 — 460 — 1.033 — 1.026.

SEGUNDA SERIE GINASIAL: — *INGLÊS* — As nove horas, — Oral para os alunos de ns.: — 705 — 64 — 812 — 910 — 932 — 1.044 — 6 — 447 — 644 — 799 — 815 — 1.156 — 804 — 984 — 1.153 — 1.125 — 1.126 — 1.141 — 993 — 1.022.

SEGUNDA SERIE GINASIAL: — *HISTORIA GERAL* — As treze horas: — Oral para os alunos de ns.: — 945 — 970 — 175 — 117 — 1.166 — 1.018 — 914 — 965 — 1.064 — 1.114.

SEGUNDA SERIE GINASIAL: — *MATEMÁTICA* — As cito horas: — Oral para os alunos de ns.: — 34 — 904 — 250 — 1.090 — 821 — 1.106 — 9 — 87 — 589 — 908 — 933 — 1.113.

TERCEIRA SERIE GINASIAL: — *FRANCÊS* — As nove horas: — Oral para os alunos de ns.: — 490 — 509 — 827 — 48 — 228 — 686 — 733 — 751 — 769 — 19 — 21 — 28 — 39 — 40 — 70 — 155 — 227 — 746 — 747 — 477

TERCEIRA SERIE GINASIAL: — *GEOGRAFIA DO BRASIL* — As nove horas: — Oral para os alunos de ns.: — 38 — 129 — 147 — 199 — 390 — 954 — 46 — 127 — 926 — 134 — 507 — 1.006 — 745 — 768 — 824 — 471 — 609 — 692 — e para os *dependentes* ns.: — 399 — 819.

TERCEIRA SERIE GINASIAL: — *MATEMÁTICA* — As treze horas: — Oral para os alunos de ns.: — 221 — 678 — 694 — 741 — 779 — 831 — 723 — 923 — 378 — 648 — 148 — 411 — 437 — 501 — 675.

TERCEIRA SERIE GINASIAL: — *CIENCIAS NATURAIS* — As treze horas: — Oral para os alunos de ns.: — 513 — 801 — 1.173 — 425 — 453 — 443 — e em segunda e última chamada para os alunos de ns.: — 29 — 529.

PRIMEIRA SERIE CIENTIFICA: — *HISTORIA GERAL* — As treze horas: — Oral para os alunos de ns.: — 381 — 435 — 886 — 882.

PRIMEIRA SERIE CIENTIFICA: — *HISTORIA GERAL — Prova escrita* — As treze horas, em segunda e última chamada, para os alunos que faltaram a primeira chamada por motivo justificado.

SEGUNDA SERIE CIENTIFICA: — *INGLÊS* — As treze horas: — Oral para os alunos de ns.: — 423 — 593.

EXAME DE ADMISSÃO AO CURSO CIENTIFICO

Realiza-se no dia 18 do corrente a prova escrita de Ciencias Naturais do exame de admissão no Curso Cientifico. Os candidatos deverão comparecer às 8 horas e 30 minutos de caneta-tinteiro ou lapis-tinta e cartão de identidade.

Associações culturais e científicas

SOCIEDADE BRASILEIRA DE HIGIENE — O presidente está convocando, pela última vez, os seus socios fundadores, para a reunião extraordinaria, a se realizar no Edificio do Clube Militar, 12º andar, às 17 horas do próximo dia 18, para eleição de dois membros do Conselho Técnico.

CLUBE DE ENGENHARIA — O Conselho Diretor reunir-se-á em sessão ordinaria, sob a presidencia do engenheiro Edison Passos, na quarta-feira, dia 20, às 17,30 horas, para tratar assuntos de interesse geral do clube.

STANDARD PHONIC DRILL LUB — Na reunião semanal de hoje nesse clube de conversação em inglês o sr. Ricardo Palm fará um comentario sobre a sua recente visita aos Estados Unidos. A seguir será obedecida a seguinte ordem do dia: 1 — Orador oficial da reunião, sr. Saldanha da Gama; 2 — "Globe-trotter", pela srta. Carmelita Rego; 3 — "Great love affairs", por diversos associados; 4 — "Coach program", pelo prof. Alfred H. Palmer; 5 — "St. Valentine", por Alda Antunes. A reunião será encerrada pela srta. Alice Pimentel, lider do "Duty group".

Faculdade Nacional de Filosofia

CONCURSO DE HABILITAÇÃO

Realizam-se no próximo dia 18 as seguintes provas escritas:

PORTUGUÊS — às 14 horas, no Edificio Principal, 4º andar, salão nobre, para todos os cursos.

AVISO — Deverão comparecer à Secretaria, com urgencia, afim de regularizar as suas inscrições, os seguintes candidatos: Dora Schtricke, Jaira Maria Perez, Maria da Gloria Teixeira da Costa, Sgeindia Altschuler, Ana Salomé Kopfman, Oscar Gomes, Lecia Brasil Catanhede, Hello Correia Pereira, Manuel Correia de Ataide, Zenaide Cardoso Schultz, Sebastião Átila, Ana Magno, Chana Wajberg, Tenis Marques de Morais, Mozart Janot Junior

Faculdade Nacional de Medicina

EXAME DE HOJE

Técnica operatoria — às 13 horas, no Serviço da Cadeira exame final) — Será chamado o sr. Antonio Abdalla.

Estão convidados a comparecer à Secção de Expediente (Secretaria da Faculdade Nacional de Medicina), para assinar os diplomas e requerimentos, os srs. Oldegar José Ferreira da Ponte, Alberto Lobo Machado, Alcides Figueiredo da Silva Jardim e Tuti Abud.

COLEGIO PEDRO II (Internato)

EXAMES DE 2.ª ÉPOCA

Terão inicio segunda-feira, dia 18, os exames de segunda época, de acordo com a chamada que será publicada no próximo domingo.

A posse do diretor do I. N. E. P.

O diretor do I. N. E. P., sr. Murilo Braga, tomará posse na próxima segunda-feira, dia 18, às 16 horas, no gabinete do ministro da Educação.

Educação e Cultura

Diario Escolar

Movimento Universitario

Regulamentação da profissão de químico

Vai ser publicado o ante-proieto para receber sugestões

Tendo a Sociedade Brasileira de Química solicitado ao presidente da República a criação do Conselho Federal de Química, de forma a atender aos interesses do químico nacional, foi instituida uma comissão especial, presidida pelo consultor tecnico do Ministerio do Trabalho e constituida pelos representantes do Departamento Nacional do Trabalho, do Ministerio da Educação e Saude, da Sociedade Brasileira de Química, do Instituto Nacional de Tecnologia, da Confederação da Industria, do Sindicato dos Químicos e do Conselho Regional de Engenharia e Arquitetura, para estudar o assunto. Chegando, agora, ao termino dos seus trabalhos, a comissão apresentou um relatorio, acompanhado do ante-projeto de lei sobre a materia, ao ministro do Trabalho, que autorizou a sua publicação para receber sugestões, durante sessenta dias.

O ante-projeto estabelece que a fiscalização do exercicio da profissão de químico será exercida pelo Conselho Federal de Química e seus Conselhos Regionais, que serão criados por decreto.

O Conselho Federal de Química, com os seus Conselhos Regionais, terá forma de autarquia e cada Conselho Regional será dotado de personalidade juridica de direito público, tendo o primeiro como sede o Distrito Federal e devendo ser constituido por brasileiros natos ou naturalizados, tecnicos quimicos e bacharels em química. Terá o Conselho Federal seis conselheiros federais efetivos e três suplentes, escolhidos em assembleia constituida por um delegado eleitor de cada associação de profissionais de química, legalmente habilitados, bem como de quatro conselheiros federais efetivos, escolhidos em assembléia constituida por um delegado eleitor de cada Congregação de escola oficial que diploma profissionais quimicos, sendo eleito um conselheiro em cada grupo de escolas de engenheiros quimicos, de quimicos industriais, de bacharels em química e de técnicos quimicos.

Registro de diplomas

Na Diretoria do Ensino Superior foram registrados os diplomas de: João Conrado Pereira, Nilo Jacó Eugenio Moll, Corina Berlinck, Alberto Carneiro Monteiro, Ari Frausino Pereira, Luiz Novais Pereira Leite, Derclirio de Carvalho e Silva, Ilda Rad Zogbi, Laurino Correia, Zigbert Saft, Elvira Rosa Josefino Reale, Helvim Ramos Bittencourt, Leslie Richard Inke, José Crispim Borges, Edson Souto Siqueira, Hugo Lebeis Pires, Arnaldo Alves de Araujo, Joaquim Vicente Xavier de Castro, Ladislau Buba, Lionel Levande Mendes Gonçalves, Amicia Grabeski, Renato Refinetti, Davi Carone, Francisco Nicolau Salum, Almerinda Alcino dos Santos, Adair Santamaria, Edméia Pedroso dos Santos, Manuel Alonso Teixeira, José Issa Filho, Newton Carvalho de Sousa, Artur Estrela de Sousa, Henrique Ribeiro, Maria de Lourdes Ligo Adele Salvatori, João Fermin de Oliveira Bender, Sebastião José França dos Anjos, Pedro Augusto Mena Barreto Filho, Erich Waldhaner, Aluisio Sayol de Sá Peixoto, Alipio Augusto Camelo, Francisco Pontes Correia Filho, Ajax Mendes Coreal, Bertha Galenger, Valdemar de Torres Bandina, Afonso Celso Liberato, Ladislau Lachouski, Luiz dos Santos Pereira, Amur Pereira, Cicero Tizzot Filho, Clovis Hartmann Von Hartenthal, Daniel Alves de Sousa, Diógenes Funes, Gastão Pereira da Cunha, James Ross, Leszek Duszczak, Norberto Carlos Ferreira, Paulo de Meic, Rubem Antonio Nogueira de França, Valerio Sabania, Irene Rolek, Lucy Farolin Marinoni, Aleoe Tramujas, Armando Blassio Ercilia Paula e Silva Leite Ferreira, Pedro Parigot de Sousa, Francisco de Paula Seixas Pereira, Roberto Pais Leme Henry, Fabio de Sousa Dichel, Osvaldo Scavone, Antonio da Nova Monteiro, Willy Wilson Vale, Francisco Sanchez Postigo, Paulo Rudge Ramos, Antonio José Gebara, Maria de Ozmarço Andrade, José Geraldo Pinto Vaz, Rubens Xavier Guimarães, Ivonio Meinberg Porto, Rui Barbosa Rosolino Aldo Oto Beutin, Ludiz Varejão da Fonseca, Geraldo Leite Dias, Homero de Oliveira Ribeiro, Carlos Raposo da Câmara Geraldo Soares Novais, José Artur de Carvalho, Latif Hanze, Argemiro Peixoto, Chibas Pinto Ferraz, João Pereira da Cunha, Armando Figueiredo Costa, Josphat Cezar Riani, Chafick José Abdo, Fernando Pinto de Queiroz, Waly de Oliveira Lima, Nazira Salem, Maria da Lux Laciete Dias, Orestes Mazzucca, Humberto Ferreira Dias Daniel Gilberto Filho, Nemezio Miguens, Clarice de Andrade Belo, Alberto Ferreira Giudice, Jofre Moreie Felicio, Gabriela da Silveira, Walgrand Santos, Corinto Martins e Ulisses Marroni.

Conferencias

CEL. VALDEMAR PEREIRA COTA — Amanhã às dezesseis e trinta horas, no Amparo Teresa Cristina, na rua Magalhães Castro n.º 201.

Debate público sobre ensino primario

SUGESTÕES AO PARLAMENTO PARA ELABORAÇÃO DO CAPITULO EDUCATIVO

Dentro de poucos dias vão reunir-se na Escola Nacional de Musica conhecidos educadores para debater, publicamente, o sistema escolar brasileiro.

Visam os promotores do ato apresentar ao Parlamento, ora reunido, as sugestões dos educadores para a elaboração do capitulo da Carta Magna relativo à educação.

Serão realizadas naquele local varias e sucessivas "mesas-redondas" tratando, sempre, de assuntos educativos e com a participação das mais autorizadas vozes na materia.

O primeiro encontro versará o ensino primario ou elementar, que interessam a grande maioria do povo. Sobre ele, apresentando medidas concretas, planos objetivos para seu amplo desenvolvimento, falarão, entre outros, os professores Lourenço Filho, M. A. Teixeira de Freitas, Francisco Venancio Filho, Fernando Segismundo, Paulo Maranhão, Nóbrega da Cunha, Pascoal Leme, Jacir Mais, Frota Pessoa, Moisés X. de Araujo.

O povo, que está convidado a comparecer à Escola Nacional de Música, tomará parte ativa na reunião, interpelando os oradores ao cabo das palestras.

Os partidos politicos enviarão representantes à assembléia, os quais tambem, se farão ouvir.

COLONIA DE FERIAS PARA ESCOLARES
Sociedade de Rodeio L. F. C. B.
Direção médica especializada de
DR. H. BALLARINY
De 1 a 12 anos, meninos e meninas
De 12 anos em diante só feminino
15 dias, Cr$ 350,00, facilidade de pagamento. Inscrições: Rua México, 98 - S. 411 — DR. EDUARDO — Informações — 26-2678 e 26-1798

Exposições

GALERIA BERNARDELLI — Permanente. — No Museu Nacional de Belas Artes.

LUCILIO DE ALBUQUERQUE. — Permanente. — Na rua Ribeiro de Almeida, n.º 22.

MUSEU ANTONIO PARREIRAS. — Permanente. — Em Niterói, na rua Tiradentes, n.º 47. Aberto de terça-feira a sábado, de 12 às 17 horas, e aos domingos, de 12 às 17 horas, sala n.º 1 013.

ARMANDO VIANA. — Na Galeria Montparnasse, na rua Siqueira Campos, n.º 10.

ELIZBIETA KOSSOWSKA. — No Ministerio da Educação.

ORLANDO COVELO. — Na rua Rodolfo Dantas, n.º 40, loja 29 G.

ROSA LUBRANO. — No salão nobre do Palace Hotel, sob o patrocinio da Sociedade Brasileira de Belas Artes.

FRANCISCO DE PAULA. — No Museu Nacional de Belas Artes, uma exposição de quadros a oleo.

ESCOLA N. DE BELAS ARTES — Acha-se aberta uma exposição de trabalhos dos alunos da E. N. B. A.

INTERNATO EM PETRÓPOLIS
COLEGIO PINTO FERREIRA
Avenida Koeler, 260 — Telefone: 2057

CURSOS TÉCNICOS DE COMERCIO
A Escola Técnica de Comercio S. Francisco, anexa ao COLEGIO VERA CRUZ, manterá os cursos Técnicos de CONTABILIDADE, CONTADOR, SECRETARIADO, ADMINISTRAÇÃO, COMERCIO E PROPAGANDA E ESTATISTICA. Aulas diurnas e noturnas
Informações à rua Haddock Lobo, 345 — —Tel.: 48-8223.

ESCOLA TÉCNICA DE COMERCIO DO RIO DE JANEIRO
Reconhecida em Lei Federal
PRAÇA DA REPÚBLICA N.º 60
Acham-se abertas as inscrições para os exames de admissão ao Curso Comercial Básico.
Os candidatos deverão instruir seus requerimentos com:
a) — CERTIDÃO DE IDADE;
b) — ATESTADO DE VACINA
c) — ATESTADO DE SAUDE.
Todos com firma reconhecida.
INSCRIÇÃO GRATUITA

MABE
(MODERNA ASSOCIAÇÃO BRASILEIRA DE ENSINO)
Colegio do Instituto Superior de Preparatorios
Escola Técnica de Comercio — Curso Primario Central
INSTITUTOS DE ENSINO OFICIALIZADOS
RUA RIACHUELO N. 124
Este antigo e popular educandario, o de maior frequencia no Brasil — mais de 3.500 moças e moças matriculados anualmente — e por isso de MENORES PREÇOS, magnificamente instalado em amplo predio, para isso especialmente adaptado e reconstruido de acordo com as normas da moderna pedagogia, embora com poucas vagas, continua recebendo matriculas para 1946, nos turnos da manhã, tarde e noite.
Direção idonea — notavel corpo docente — modelares e confortaveis instalações com gabinetes, laboratorios, biblioteca, museus, cinema, teatro, rink de basquetebol, campo de educação física e esportes, bar e restaurante para uso dos alunos. 35 anos de existencia.
MANTEM OS CURSOS PRIMARIO, GINASIAL, COLEGIAL, COMERCIAL, BÁSICO E TÉCNICOS DE COMERCIO (CONTABILIDADE, ETC.)

INGLÊS para adultos, principiantes, adiantados e qualquer fim. Já estão funcionando os cursos de Inglês. Professores especializados. Cursos: Jardim da Infancia, Primario e Admissão. Matrículas limitadas. Inicio das aulas em 1.º de março vindouro. Inglês gratuito para o Curso Primario.
INSTITUTO PETERSEN, R. Conde de Bonfim, 590
Filial — Paquetá — Praia dos Tamoios, 599
Telefone: 38-5382

Escola Técnica de Artes e Profissões
A RUA CONDE DE BONFIM, 272 — PRAÇA SAENZ PENA — TEL.: 28-1271.
Sob a orientação da professora ELISA NIGRI, com todo o corpo docente registrado. Cursos para menores e adultos em turmas separadas de manhã, à tarde e à noite. As matrículas acham-se abertas para os seguintes cursos: BORDADOS, CHAPÉUS, FLORES, TRICOT, CORTE E COSTURA.
As aulas de corte e costura são individuais, podendo a aluna confeccionar seu vestido sem prova depois da 3.ª aula básica. — SISTEMA RAPIDO E FACIL PARA EXECUTAR COM DESEMBARAÇO E PERFEIÇÃO.
Mais informações na Secretaria da Escola.

COLEGIO JURUENA
PRIMARIO, ADMISSÃO E GINASIAL
CURSO CLÁSSICO (Noturno)
CURSO CIENTIFICO (Diurno e Noturno)
ACEITAM-SE
Inscrições para exame de Admissão
PRAIA DE BOTAFOGO, 166 — TEL.: 26-0393
RIO DE JANEIRO

PROGRAMAS PARA HOJE

TEATROS

- JOÃO CAETANO - 43-8477. "Chang", às 16 e 21 horas.
- RECREIO - 22-8164. "Carnaval da Vitoria" — Companhia Valter Pinto, às 20 e 22 horas.
- SERRADOR - 43-6442. "O Bobo do Rei", às 16, 20 e 22 horas.
- GLORIA - 22-9146. "Camponês Alegre" — Companhia de Comedias Musicadas de Valter Pinto, às 16, 20 e 22 horas.
- GINASTICO - 42-4390. Fechado.
- CARLOS GOMES - 22-7581. Fechado.
- FENIX - 22-5403. "A Mulher sem Pecado" — Os Comediantes, às 16 e 21 horas.
- RIVAL - 23-2721. "Chica Boa" — Companhia Déia-Cazarré, às 16, 20 e 22 horas.
- MUNICIPAL - 22-2865. Fechado.

CINEMAS

CINELANDIA

- CAPITOLIO - 22-6788. Sessões Passatempo — ESTALEIRO NAVAL (Documentario) — SALVE-ME, DOUTOR! (Desenho Colorido) — HISTORIA DE UM CACHORRO (Miniatura) — UM IMPERIO ESTRANHO (Tapete Mágico) — A MINHOCA E O PASSARINHO (Desenho Colorido) — Noticias Internacionais — A partir de 10 horas da manhã.
- METRO - 22-6490. "O Retrato de Dorian Gray".
- IMPERIO - 22-9348. "A Casa da Rua 92".
- ODEON - 22-1508. "Nasce o Amor" e "Misterio da Magia Negra".
- PALACIO - 22-0838. "As Aventuras de Mark Twain".
- PATHE' - 22-8795. "Identidade Desconhecida".
- PLAZA - 22-1097. "Os Três Mosqueteiros".
- REX - 22-6327. "Esposa de Dois Maridos".
- SÃO CARLOS - 42-9525. "Os Filhos Mandam".
- VITORIA - 42-9020. "Que Falta faz um Marido".

CENTRO

- CENTENARIO - 43-8543. "Mosqueteiros do Rei" (I. até 10).
- CINEAC - TRIANON - 42-6024. O Radar em Contacto com a Lua — Eleições Livres na Alemanha — Criados Improvisados — Um Drama — Pulgas sem Casa — Esconderijo do Ouro (10.º Episodio de "A Flecha Negra").
- COLONIAL - 42-8512
- D. PEDRO - 43-6154. "Ninguem Escapará ao Castigo".
- ELDORADO - 42-3145. "Toureiros".
- FLORIANO - 43-9974. "Sementes de Odio".
- GUARANI - 22-9435. "Estrada da Birmania".
- IDEAL - 42-1218. "A Volta da Noiva" e "Herdeiro de Peso".
- IRIS - 42-0763. "Arco-Iris".
- LAPA - 22-2543. "Noiva de Tio Sam".
- MEM DE SA' - 42-2239. "As Chaves do Reino".
- METROPOLE - 22-5280. "Czarina".
- PARISIENSE - 22-0129. "A Bela de Yucon".
- POPULAR - 43-1854.
- PRIMOR - 43-6691.
- REPUBLICA
- RIO BRANCO - 43-1639. "Goal da Vitoria" e "Três Heroinas Russas".
- SÃO JOSE' - 42-0592. "Caprichos do Destino".

BAIRROS

- ALFA - 29-3216. "Espirito Natal" e "Três é Demais".
- AMERICA - 48-4519. "Uma Noite Contigo".
- AMERICANO - 47-2803. "Uma Aventura na Martinica" (I. até 10).
- APOLO - 43-4693. "Duas Vezes Lua de Mel" e "Justiça a Murros".
- ASTORIA - 47-0466. "Os Três Mosqueteiros".
- AVENIDA - 48-1667. "Wilson".
- BANDEIRA - 28-7575. "Idolo da Ribalta" e "Cativa das Selvas".
- BEIJA - FLOR - 29-8174. "O Regresso Daquele Homem".
- CATUMBI - 22-3431. "Dama das Camelias".
- CARIOCA - 28-6178. "A Casa da Rua 92".
- CAVALCANTI - 29-6036. "Jane Eyre" e "Fantasia de Gelo".
- COLISEU - 29-8753. "Três Dias de Vida".
- EDISON - 29-4440. "A Mulher Inspiração".
- ESTACIO DE SA' - 42-0817. "Fruta Cobiçada" e "Gunga-Din".
- FLORESTA - 26-6257. "Adoravel Engano".
- FLUMINENSE - 28-1404. "Tarlú" e "O Caradura".
- GRAJAU' - 38-1911. "Wilson".
- GUANABARA - 28-9339. "Idolo da Ribalta" e "Cativa das Selvas".
- HADDOCK LOBO - 48-9610
- INHAUMA - "Graças à Minha Boa Estrela" e "Mais Forte que a Vida".
- IPANEMA - 47-3806. "Este Mundo é um Hospicio".
- IRAJA' - 29-8330. "De Amor Tambem se Morre" e "O Grande Bruto".
- JOVIAL - 29-0652. "Uma Aventura na Martinica".
- LUX - "Quatro Moças num Jeep".
- MADUREIRA - 29-8732. "Sensação de 1945".
- MARACANÃ - 48-1910. "Mosqueteiros do Rei".
- MASCOTE - 29-0411 "Noivas Avareio" e "Valcão em São Francisco"
- MEIER - 29-1222. "Primavera".
- METRO - COPACABANA - 47-2720. "... E o Vento Levou".
- METRO - TIJUCA - 48-9970. "... E o Vento Levou".
- MODELO - 28-1578. "A Noite Sonhamos".
- MODERNO - 28-1578. "Música Para Milhões".
- NATAL - 30-1181. "O Conde de Monte Cristo" e "Quase Orfã".
- ORIENTE - 29-1181. "Jornadas Heroicas".
- OLINDA - 48-1052. "Os Três Mosqueteiros".
- PALACIO VITORIA - 48-1971. "O Goal da Vitoria" e "Sem Tempo Para Amar".
- PARAISO - 30-1050. "Não Adianta Chorar".
- PARA TODOS - 29-8191. "O Anjo Perdido" e "Um Gangster Manso".
- PENHA - 30-1131. "A Hora Antes do Amanhecer".
- PIEDADE - 29-6032. "A Grande Soleira".
- PIRAJA' - 47-5605. "Toureiros".
- POLITEAMA - 29-1149. "Estranhos Tres Maridos".
- QUINTINO - 29-9290. "O Idolo do Palhaço".
- RAMOS - 30-1069. "A Guerra da Hungria".
- REAL - 30-1097. "Dos Pequenos Pecados um Homem".
- RIAC - 27-1741. "A Casa da Rua 92".
- RIVIAN - "Terra".
- "Anjo Perdido".
- IZ - "Almas em Flor".
- ROSARIO - 30-1599. "O seu Jogo de Amor".
- RONY - 27-6245. "Casa de Bonecas".
- SÃO CRISTOVÃO - 26-4320. "Sultão sem Harem".
- SÃO LUIZ - 25-1619. "Uma Aventura".
- SANTA HELENA - 21-2668. "Sombras Verdes".
- SANTA CECILIA - 26-1252. "Johnny Angel".
- STAR - "Os Três Mosqueteiros".
- TIJUCA - 48-4918. "Sementes de Odio" (I. até 10).
- TRINDADE - 49-2255. "Adoravel Engano" e "O Grande Bruto".
- TODOS OS SANTOS - 49-6390. "Pelo Vale das Sombras".
- VALPARAIZO
- VELO - 30-1921. "A Noite Sonhamos".
- VILA ISABEL - 28-1919. "Eu, o Mundo e um Hospicio".

BENTO RIBEIRO

- BENTO RIBEIRO - "O Médico e o Monstro".
- CARIAS - "A Mulher que não Sabia Amar".

NILOPOLIS

- NILOPOLIS - "Mansão de Frankenstein" e "O Milagre da Fé".
- IMPERIAL - "Morro dos Ventos Uivantes" e "Sedução Tropical".

NITEROI

- EDEN - "Romance dos Sete Mares".
- ICARAI - "Um Sonho em Hollywood".
- IMPERIAL - "Dois Homens sem Juiseis".
- ODEON - "A Máscara de Dimitrios".
- RIO BRANCO - "Sorri Sempre Tua" e "Rua Bilhara Carioca".
- IPANEMA

ILHA DO GOVERNADOR

- JARDIM

PETROPOLIS

- CAPITOLIO - "O Pino da Felicidade".
- D. PEDRO - "Dois Homens sem Juiseis".
- PETROPOLIS - "Fantasia de Amor".
- REXIAN

VILA MERIZI

- GLORIA - "Fogo no Deserto" e "Explosão Internacional".

Chico Viramundo — *Na Patrulha Guarda-Costas* — Por Lyman Young

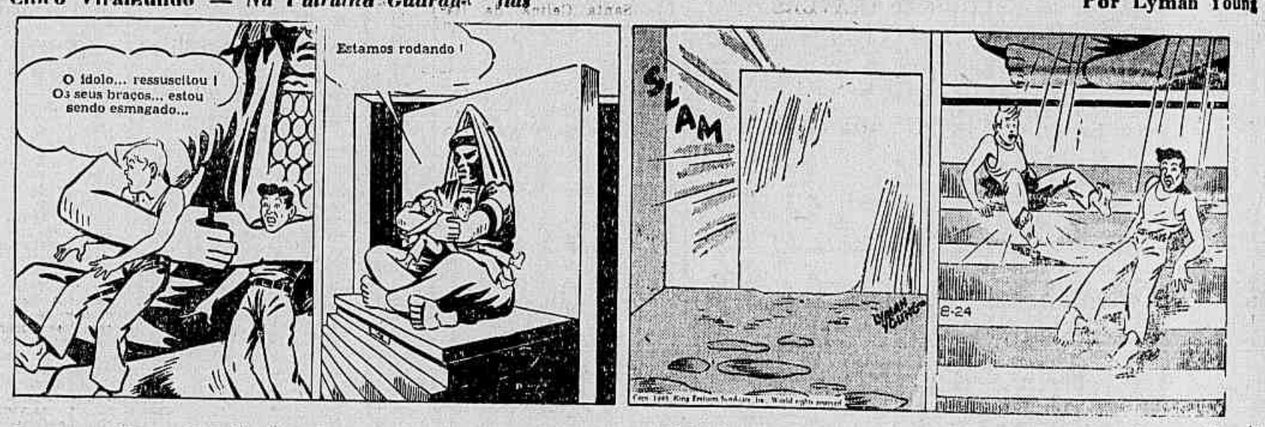

Pequenas Tragedias Conjugais — *Faça do DIARIO DE NOTICIAS o seu jornal* — Por Jimmy Murphy

O Marinheiro Popeye — *O DIARIO DE NOTICIAS é um jornal para as elites de todas as classes sociais* — Por E. C. Segar

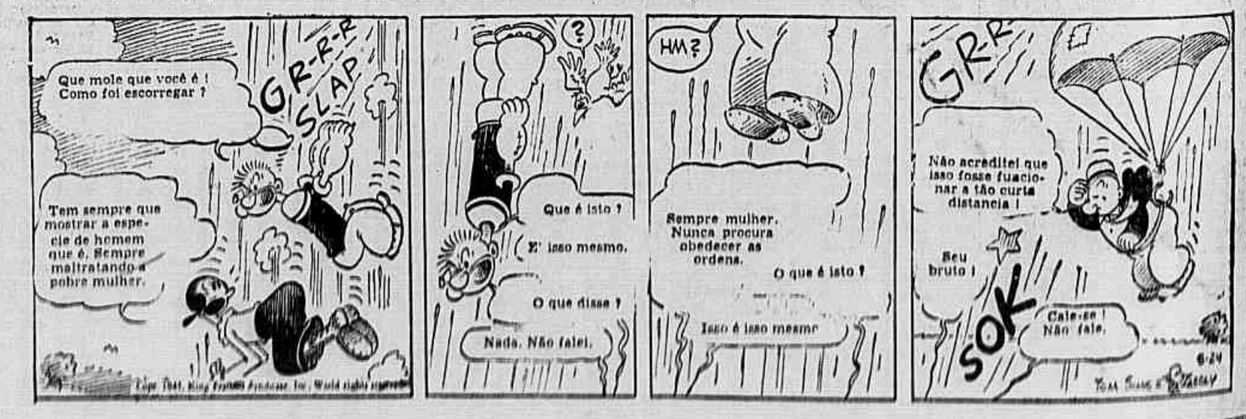

Aviso aos srs. gerentes
Pedimos aos srs. gerentes de cinema que nos comunicarem, com a necessaria antecedencia, as alterações dos respectivos programas, a fim de evitar que o publico seja mal orientado sobre os filmes em exibição. Tel.: 42-8111, ramal 11, das 13 às 19 horas.

Diario de Noticias

SEGUNDA SECÇÃO — Sábado, 16 de fevereiro de 1946

Reativada a campanha contra os exploradores do povo

Nove prisões em flagrante de fraudadores do peso do pão

Reativando à campanha de repressão às atividades das padarias e confeitarias exploradoras da economia do povo, o delegado Mario Pereira de Lucena, da Delegacia de Economia Popular, fez autuar, em apenas dois dias de ação as seguintes pessoas, apanhadas em flagrante quando vendiam pão cobrando preços da tabela, mas com peso fraudado:

Antonio Correia Madeira, português, socio da "Padaria Napoleão", na rua Frei Caneca, 95-A, que vendia a Domingos Moura, residente na travessa Vista Alegre, 46, pães de 50 centavos com apenas 150 gramas.

Delfim Gomes de Lima, português, empregado da "Panificação Flor de Todos os Santos", na rua Arquias Cordeiro, 610, que vendia ao menor João Jóia Filho, residente na rua Arquias Cordeiro, 604, um pão de 50 centavos, pesando somente 120 gramas.

Rodrigo Monteiro Braz, português, preso quando vendia, na "Panificação Guanabara", na rua Haddock Lobo, 445, onde trabalha, ao menor Darci Alves de Carvalho, residente na rua Araujo Pena, 38, um pão de 80 centavos pesando apenas 200 gramas.

Amilcar Seixas Brits, português, empregado da "Padaria e Confeitaria Familia", na rua Jardim Botânico, 734, quando vendia a Manuel Santiago, residente na rua Pacheco Leão, 162, casa 3, pão de 80 centavos com apenas 200 gramas.

Serafim dos Anjos Fernandes, empregado da "Panificação Flaviense Ltda.", na rua Real Grandeza 295, quando vendia ao menor Berta Lauria 4 pães pesando 800 gramas por Cr$ 3,60.

José Augusto Abrantes, socio da "Panificadora Gloria Ltda", na rua da Gloria, 102, quando vendia a Francisco Inacio, residente na rua Cristina, 35, 4 pães de 50 centavos, cada pesando apenas 500 gramas.

José de Almeida Pereira, socio da "Padaria Confeitaria Grajaú", na rua José do Patrocinio, 61-A, quando vendia a Geraldo Frederico Chabude, morador na rua José do Patrocinio, 81, um pão de 380 gramas apenas por 50 centavos.

João Marques, português, proprietario da Confeitaria situada na rua Pontes Correia, 182, quando vendia a menor Ramilda Martins de Andrade, residente na mesma rua, 258, um pão pesando 690 gramas por 3 cruzeiros.

João José Gomes Geraldes, socio da Padaria e Confeitaria Santo Amaro, na rua do Catete, 22, quando vendia a Samuel Abrahão, estabelecido com casa de moveis na mesma rua, um pão de 80 centavos com apenas 170 gramas.

A reunião dos advogados para a reforma do Juri

Realizou-se, ontem, na Ordem dos Advogados, no quarto andar do Palacio de Justiça, a reunião preparatoria dos advogados para a discussão de um memorial a ser apresentado ao governo e à Assembléia Constituinte, a fim de restaurar-se a soberania da instituição do Juri, evitando-se assim que sentenças absoutorias do Tribunal Popular sejam reformadas em segunda instancia, pelo Tribunal de Apelação.

Foi marcada nova reunião para a próxima terça-feira, às 15 horas, no mesmo local quando então, com a presença de numerosos advogados, será discutido o assunto.

PRATA ANTIGA

Compram-se bandejas, castiçais, serviços para chá e café, paliteiros, jarros e bacias, copos e outros objetos de prata antiga. Paga-se o valor de antiguidade. Casa Anzio Americana Antiguidades Ltda. Rua da Assembléia n.º 13 — Tel.: 22-9664

DOENÇAS DO ESTOMAGO, INTESTINOS, FIGADO E NERVOSAS RAIOS X

Prof. Renato Sousa Lopes

Rua México n.º 98 - 2.º pav. — Edifício Minerva — Tel.: 22-7227

DR. TELLES DE MENEZES

DOENÇAS DE SENHORAS

Rua Gonçalves Dias, 84, 5.º, salas 504-5, das 15 às 18 horas. Consultorio, 23-3147 — Residencia: 42-1948

CAUTELAS

COMPRA-SE de jóias e mercadorias. Paga-se acima da avaliação. Av. Passos 46, 1.º, sala 1, tel. 43-9813. A Santa Maria. Atende-se a domicilio.

PRECISA-SE de vendedoras para balcão. Procurar Snr. Anibal, à Av. N. S. Copacabana, 622.

MOTORISTAS

Amador e profissional ensina-se com eficiencia e rapidez alunos de ambos os sexos — Tratar com os srs. Arruda ou Almeida — A rua dos Arcos 84 ou pelo telefone 42-7377.

VILA ISABEL — EDIFICIO ARAMIS — Rua Maxwell, 517 — Vendemos apartamentos a se construir neste local, com saleta, sala de jantar, 2 quartos, quarto de criado, varandas e dependencias, em edificio de 8 pavimentos, todos os apartamentos de frente em terreno de 117 metros de testada. Preços a partir de Cr$ 135.000,00, com grande facilidade de pagamento. Incorporadora: COMPANHIA IMOBILIARIA E COMERCIAL GAVEA PARQUE — Departamento de Vendas.

INFORMAÇÕES COM:

S. STOCKLER e AUGUSTO TRAVERS

AV. NILO PEÇANHA, 155 — EDIFICIO NILOMEX — S/4089 — TEL.: 22-9971 (REDE INTERNA)

Estados nervosos

Tratamento Médico Geral — Manias Angustias, Insonias, Depressões

DR. EDMUNDO HAAS

7 DE SETEMBRO, 94-3.º, 14 às 18

CAIU NO RIO GUAIBA UM AVIÃO DA F. A. B.

Acha-se o aparelho submerso a 500 metros da costa – Encontrado o corpo de um dos cadetes que o pilotavam

PORTO ALEGRE, 15 (Asapress) — Continuam as pesquisas no local onde caiu no Rio Guaiba um avião de treinamento da F.A.B., da Base Aerea local. O aparelho está submerso a 500 metros da costa, fronteira ao Retiro dos Aviadores, na Ponta Grossa. Bombeiros e autoridades procuram içar o avião, no interior do qual estão os dos pilotos. Sobre a identidade dos tripulantes, sabe-se apenas que um era um aviador equatoriano que fazia estagio no Brasil, e o outro era natural do Brasil.

APURADA A IDENTIDADE DOS TRIPULANTES DO AVIAO

PORTO ALEGRE, 15 (Asapress) — Já se conhece a identidade dos dois tripulantes do avião sinistrado na altura de Ponta Grossa. Trata-se do aluno equatoriano Jorge Metrano, natural de Guaiaquil, e Batista Batalha, natural do Rio de Janeiro. Ambos encontravam-se no Rio Grande do Sul fazendo estagio, sendo que o primeiro viera para o Brasil com aquele objetivo, pretendendo dentro em breve regressar à sua terra natal. Graças as pesquisas realizadas, já foi encontrado o corpo de um dos cadetes.

DOZE EM PÉ!

Já a partir de hoje, nos ônibus — Camionetes para transporte gratuito do povo

Depois de entendimentos realizados com os diversos Ministerios, no sentido de amenizar as dificuldades dos transportes da cidade, o prefeito resolveu tomar as seguintes providencias: a Prefeitura passará a fazer um serviço de transportes gatuitos, para os bairros e suburbios, em camionetes da Prefeitura e 25 outras conseguidas dos Ministerios; a partir de hoje será permitido o transporte de 12 pessoas em pé, nos ônibus.

Dominado pelo jogo resvalou para o crime

Preso em flagrante, quando pretendia descontar um cheque falso, um negociante arruinado nos cassinos da cidade

O fato não é inédito. E, infelizmente, já se vai tornando corriqueiro. Mais uma vítima do jogo, ou mais propriamente dos cassinos, o infeliz de quem vamos nos ocupar foi preso, ante-ontem, em flagrante delito, quando tentava descontar um cheque no valor de 55 mil cruzeiros, no banco do Crédito Real de Minas Gerais.

Trata-se de José Carlos Haje, comerciante, residente em Itabuna, no Estado da Baía, onde exerce atividade comercial.

Em nossa edição de ontem noticiamos o fato em linhas gerais. O comerciante foi preso, justamente quando procurava descontar um cheque de 55 mil cruzeiros, falsificando a firma de um seu amigo de nome João de Barros, naquele estabelecimento de crédito. José Carlos Haje deixou-se dominar pelo jogo, perdendo ultimamente 100 mil cruzeiros em Quitandinha; 50 mil, na Urca; 25 mil, no Atlântico e 15 no Copacabana Palace.

Antes, esteve em Minas Gerais, onde perdeu, ao que foi apurado, cerca de 20 mil cruzeiros.

Vendo-se em dificil situação financeira, tendo perdido todos os seus haveres no pano verde dos cassinos, resvalou para o crime. Ainda usando a firma de João de Barros, José Carlos Haje, conseguiu retirar, do Banco de Crédito Real de Minas Gerais, de uma só vez, 30 mil cruzeiros e de outra 35 mil.

Na terceira vez, porem, foi surpreendido e preso em flagrante delito pelo cabo motorista Esmeraldo Borges de Farias, da C. M. M., da Policia Militar, cujo nome, por um lamentavel equivoco, publicamos como sendo do autor da falsificação.

José Carlos Haje foi identificado e, depois, recolhido ao Presidio do Distrito Federal, onde se encontra

Alastra-se o movimento grevista em S. Paulo

S. PAULO, 15 (Asapress) — O movimento grevista está se alastrando nesta capital. Agora fora foram 4.000 operarios do Cotonificio Rodolfo Crespi, que paralizaram seu trabalho. Já estão em greve, em alguns casos, há varios dias, os empregados das industrias Santa Celina, da Italo- Brasileira, Mariângela, Belenzinho, Pirelli, Rodia, Ficht, Cia. Mecânica Importadora, Silex, Industria Mineração Brasileira, todos pedindo aumento de salarios.

Não foi aceito o pedido de demissão

Não tendo sido aceito o seu pedido de demissão, continuará no cargo de diretor do Presidio do Distrito Federal o cel. Ademar Tavares.

Tribunal do Juri

CONDENADO A 5 ANOS O RÉU JOSE' CORREIA NETO

Sob a presidencia do juiz Paulo Alonso, reuniu-se, ontem, às 12 horas, o Tribunal do Juri, a fim de julgar o garçon José Correia Neto, que, no dia 7 de abril do ano passado, cerca das 23 horas, na avenida Vinte e Oito de Setembro, matou a golpe de faca sua companheira Dalva Campos.

Ao ser interrogado pelo juiz, o réu confessou a autoria do crime, alegando, entretanto, que fora fortemente injuriado pela vítima, golpeando-a num momento de desespero.

A acusação esteve a cargo do promotor João Borges Sampaio e a defesa foi produzida pelo advogado Alfredo Tranjan, que pleiteou em favor do seu constituinte a atenuante da violenta emoção.

Findos os debates, o Conselho de Sentença, reunido na Sala Especial, afirmou o quesito referente à violenta emoção, e, dessa forma, teve o acusado a pena, de seis anos, reduzida de um sexto, sendo condenado, pois, a cinco anos de reclusão.

Queixa-crime apresentada pelo ex-presidente Linhares

No dia 11 de janeiro último, o então ministro da Justiça, senhor Teodureto de Camargo, em nome do presidente José Linhares, enviou ao procurador Geral do Distrito Federal uma petição, queixando-se contra um artigo, reputado injurioso, publicado naquele mesmo dia, no jornal "Gazeta de Noticias", assinado pelo senhor Mirbel Dantas e intitulado "Linhares, o cinico".

Após estudar a questão o procurador, sr. Romão Cortes de Lacerda, enviou a petição, juntamente com um exemplar do referido jornal, ao Corregedor, desembargador Frederico Sussekind, que, ontem, decidiu ordenar a distribuição da queixa para uma das Varas Criminais, onde correrá os trâmites da lei.

Trata-se, assim, de um crime de imprensa, e, caso se configure a injuria impressa, estarão os querelados, no caso o articulista, sr. Mirbel Dantas, o diretor do jornal, sr. Fioravante de Piero, atual secretario geral de Educação e Cultura, da Prefeitura, sujeitos a julgamento perante o Tribunal de Imprensa.

PLEITEIAM AUMENTO DE SALARIOS OS OPERARIOS MAMORISTAS

Irão, hoje, ao ministro do Trabalho, por ter isdo a contra-proposta dos patrões considerada inaceitavel

Esteve, ontem, em nossa redação, uma comissão de operarios marmoristas que nos declarou o seguinte: Em outubro do ano passado, por intermedio do Sindicato dos Trabalhadores na Industria do Mármore e Granito foi apresentada aos patrões uma proposta de aumento de salarios na base de 75%. Só ontem, porem, tiveram uma resposta às suas pretensões, quando receberam dos patrões uma contra-proposta de aumento, na base de 15%.

Reunidos, ontem mesmo, em assembléia no Sindicato, resolveram, unanimemente recusar a contra-proposta e apelar para o Ministerio do Trabalho, com cujo titular deverão estar, hoje. Afirmaram-nos, ainda, aqueles trabalhadores que, atualmente, os operarios melhor remunerados naquela industria recebem, apenas Cr$ 32,00 de diaria, quantia insuficiente para as suas necessidades. Declararam, tambem, que as condições de trabalho nas oficinas dos industriais do mármore são as piores possiveis, e as instalações sanitarias quase inexistentes.

NOTICIAS DA AERONÁUTICA

Quadros de acesso organizados pela Comissão de Promoções

Dispensa e designação de oficiais — Médicos estagiarios declarados aspirantes a oficial médico da Reserva — Movimentação de oficiais — Despachos do ministro — Candidatos ao Curso Previo chamados ao Corpo de Cadetes do Ar

A Comissão de Promoções organizou os seguintes quadros de acesso para promoção, por merecimento, de oficiais aviadores, intendentes e médicos da Aeronáutica.

Majores aviadores: — Helio Bruggmann da Luz, engenheiro João Francisco de Azevedo Milanez Filho, engenheiro Renato Augusto Rodrigues, engenheiro Henrique de Castro Neves, Antonio Raimundo Pires, Vitor Gama de Barcelos, Adamastor Beltrão Cantalice, Manuel Rogerio de Sousa Coelho, Jacinto Pinto de Moura, Aroaldo Azevedo, Doorgal Borges, Manuel José Vinhais, engenheiro Dirceu de Paiva Guimarães, Olavo Nunes de Assunção, João Atelano dos Passos, Almir dos Santos Policarpo e Mario Coelho Neto. Capitães aviadores: — Aldo Ferreira, Ovidio Gomes Pinto, Fernando Luiz Alves de Vasconcelos, Hamlet Azambuja Estrela, Aldacir Ferreira e Silva, Lafaiete Cantarino Rodrigues de Sousa, Carlos Alberto Ferreira Lopes, José Newton Ferreira Gomes, Fidias Piá de Assiz Távora, Aloisio Hammerli, Fausto Amelio da Silveira Gerbe, Geraldo Meneses da Silva, Haroldo Reis de Lima e Lino Romualdo Teixeira. Tenentes-coronéis intendentes: Manuel Narciso Castelo Branco, Orlando Deodato Cardoso e Abelardo D'Eça Rangel (adendo). Majores intendentes: Luiz Peres Moreira e Ovidio Alves Beraldo. Capitães intendentes: — Estevam de Lima Correia e Antonio Groth Alves. Tenentes-coronéis médicos: — Edgar Correia de Melo, Delfino Freire Fagende Junior e Benjamim Ferreira Bastos. Majores médicos: Antonio Melibeu da Silva, Valdemar Basgal e Telêmaco Gonçalves Maia. Capitães médicos: — Tomaz Girdwood, Francisco Carlos Grelo, Fernando Dias Campos Junior e José Ubirajara de Cesario Alvim.

TEM NOVO SECRETARIO A COMISSAO DE PROMOÇOES

Por motivo de sua promoção ao generalato da FAB, foi dispensado das funções de secretario da Comissão de Promoções da Aeronáutica o brigadeiro Hugo da Cunha Machado. O ministro designou para essas funções o tenente-coronel aviador Armando Serra de Menezes.

DECLARADOS ASPIRANTES

Por portaria do ministro, foram declarados aspirantes a oficial médico da Reserva de segunda classe do Quadro de Saude da Aeronáutica, os médicos estagiarios: Carlos D'Andretta Junior, Josar de Carvalho Ribeiro da Silva, José Neves de Sousa Pacheco, João Azevedo Leite, Murilo Leite Chaves, Henrique Levi, Euclides Siqueira Rodrigues da Silva, Jarbas Augusto Viegas, José Roberto Carneiro Novais, Alvacir de Andrade Veiga, João de Deus Buenos dos Reis, Fernando Onofre Lecheren Alayon, Paulo Lemos Gomes da Silva, Clovis Martins, Celso Pascoalino Pierro, Davi Serson, Marcelo Laurentino de Azevedo, Benedito Jorge Horo, Nilo de Sousa Coelho, Mario Santaluccia, João de Oliveira Faria, Ari Toledo Morais e Silvio da Silva Maciel.

ADJUNTO DO ADIDO EM WASHINGTON

Foi designado o capitão aviador Colombo Guardia Filho para as funções de adjunto do adido aeronáutico brasileiro em Washington, nos Estados Unidos.

MOVIMENTAÇAO DE OFICIAIS

O ministro assinou os seguintes atos: exonerando das funções que exerce no Estado Maior da Quarta Zona Aerea, o coronel aviador de categoria extra Cicero Odilon Mafra de Magalhães, e de adjunto de Secção do Estado Maior da Segunda Zona Aerea, o major aviador Nei Gomes da Silva, que foi classificado na Escola de Aeronáutica; e transferindo da Base Aerea de Santa Cruz para a Escola de Aeronáutica, o segundo tenente aviador Pedro Frazão de Medeiros Lima.

DESPACHOS DO MINISTRO

Foram despachados pelo titular da pasta os seguintes requerimentos: do primeiro tenente aviador Luiz Felipe Perdigão Medeiros da Fonseca, solicitando reconsideração do despacho que indeferiu o seu requerimento relativo à permissão para tirar o curso de engenheiro-radio na Universidade de Harward. — "Autorizo"; e da Panair do Brasil, solicitando autorização para importar dos Estados Unidos três aeronaves quadrimotores, tipo "Constellation" e quatro aeronaves quadrimotores, tipo "Douglas" — DC-4 — "Autorizo. Faça-se o expediente ao Ministerio do Exterior".

CHAMADA DE CANDIDATOS AO CURSO PREVIO

Deverão comparecer, depois de amanhã, ao Corpo de Cadetes do Ar, a fim de tratarem de assuntos de seus interesses, os seguintes candidatos ao Curso Previo da Escola de Aeronáutica: — Heitor João Borges Sampaio, José Heraldo Eciedade Neder, Guilherme Francisco Correia de Albuquerque, José Brandão Lisboa Filho, Ivan Besnardine da Costa, João Jorge Macieira Gaio, Ion Oscar Augusto, José Augusto Bodré Morgado Horta, Paulo Fernando Pedrosa, Pedro Paulo Barbosa Spada, Iclio Coelho de Vasconcelos, Ivan Carvalho, Jair do Amaral Vasconcelos, João Assatin, Joaquim Dario D'Oliveira, José Ferreira Rosset, Gerson Melo de Albuquerque, José de Araujo Nogueira, José Miranda e Gilian de Miranda Raposo.

Deverão comparecer, com urgencia, à Divisão de Seleção e Controle os candidatos ao Curso Previo desta Escola: — Helano Maia de Sousa, Glauco Pinto de Almeida, Ivan Franklin Correia e Geraldo Lessa da Cunha Canto, a fim de tratarem de assuntos de seus interesses.

RUMO AOS ESTADOS UNIDOS O HIDROPLANO "BRASIL"

MONTEVIDEO, 15 (A. P.) — O hidroplano "Brasil", de propriedade de sr. Alberto Dodero, um dos magnatas dos serviços de navegação na Argentina, partiu, s 8 horas e 45 minutos da manhã de hoje, para os Estados Unidos, com escalas no Rio de Janeiro, Natal, Trinidad e San Juan, devendo terminar o vôo em Baltimore ou em Nova York.

Entre os passageiros figuram o proprio Alberto Dodero e sua esposa, os senhores John Shea, Marcos Zar, Geoffrey Tyson, Jorge Carnicero, Aldo Rosso, Pedro Dodero e Mario Brassano Fozzo, e miss Berta Jnnssen.

Nos circulos aeronauticos acredita-se que esse vôo seja realizado a titulo experimental, para os estudos de uma linha aerea ligando a América do Sul à América do Norte, embora o proprio sr. Dodero tenha afirmado que se trata de uma excursão aerea "de natureza puramente turistica".

Trágico acidente a bordo do "Franklin D. Roosevelt"

Durante a visita do general Eurico Dutra ao grande porta-aviões, um oficial americano foi atingido pela hélice de um dos aparelhos, morrendo instantaneamente

A morte acidental de um oficial americano do porta-aviões "Franklin D. Roosevelt" durante a visita do general Eurico Dutra e membros de seu gabinete à referida belonave, na última semana, foi anunciada ontem pela Marinha dos Estados Unidos.

O primeiro tenente Harry Elmore Devane foi morto instantaneamente, quando atingido por uma hélice em movimento de um avião, na ocasião em que se encontrava caminhando ao longo do hangar do porta-aviõs, às 7,45 da manhã de 7 de fevereiro. Naquela ocasião o presidente da República e membros de sua comitiva encontravam-se a bordo da belonave, quando esta rumava para alto mar, a fim de fazer uma demonstração de operações aeronavais.

Numa comunicação, o contra-almirante Jonh H. Cassady, comandante do grupo operacional que esteve dez dias no Rio de Janeiro, durante as comemorações que asinalaram a posse do general Eurico Dutra, descreveu o falecido tenente como "um dos oficiais de futuro mais promissor da Marinha". O contra-almirante acrescentou que "o tenente Devane estava encarregado de secções de grande responsabilidade, a bordo do "Franklin. D Roosevelt", como oficial de divisão e assistente do oficial encarregado da artilharia. Recebera recentemente uma comenda especial por sua destacada ação durante a guerra especialmente em virtude do transporte de tropas e equipamento através do Rheno, em lanchas da Marinha. Toda a quipagem do porta-aviões sente que perdeu um belo camarada".

Os restos mortais do tenente Devane foram enviados para os Estados Unidos a bordo do porta-aviões, para serem inumados, ou no Cemiterio Nacional de Arlington ou em Ray City, Georgia, sua terra natal. O porta aviões partiu no dia 11.

A noticia da morte do tenente Devane foi retardada a fim de permitir que o Departamento da Marinha comunicasse a sua mãe, sra. Caulie A. Devane, de Ray City

ROUPAS USADAS

Compram-se a domicilio e pagamos o justo valor. Telefone: 22-6309.

FRAQUEZA CEREBRAL? DISPEPSIA NERVOSA? FALTA DE MEMÓRIA? PERDA DE APETITE?

NEUROBIOL

O TÔNICO DO CÉREBRO

A venda em todo o Brasil

Importadores de lâminas para barbear

Fabricante sueco de lâminas para barbear deseja entrar em contacto com importador capaz de importar grandes quantidades dessas lâminas.

Rakbladsfabriken Sollex Jonkonping, Suécia.

Telegramas: Sollex

Palermo Irmão & Cia.

Discos de todas as marcas — Ultimas novidades — Radios dos melhores fabricantes — Músicas para piano — Orquestrações — Estudos — Etc.

RUA 13 DE MAIO, 98 B - GALERIA CRUZEIRO

SABONETE Dorly

Preço por preço é o melhor! A venda em todo o Brasil

IMPUREZAS DO SANGUE

Elixir de Nogueira

ESTOMAGO ULCERADO pode resultar de má digestão. TOME Pó DIGESTIVO De Witt

DR. ANTONIO SALGADO

Ex-interno dos Profs. Bensaude Carnot e Rathery, de Paris

HEMORRÓIDAS — Intestinos — Reto e Anus

SEM OPERAÇÃO E SEM DOR

Rua Ouvidor, 169 - 10.º (10 às 12, — 3 as 8 horas) — Tel.: 23-6339.

PAZ! COM SPALT

UM PRODUTO DE CONFIANÇA

CONTRA DORES, GRIPES E RESFRIADOS

HOJE 2-4-6-8 10 Hs. FREDRIC MARCH ALEXIS SMITH as AVENTURAS de MARK TWAIN — THE ADVENTURES OF MARK TWAIN — CINELANDIA JORNAL

PALACIO 2ª FEIRA ERROL FLYNN OLIVIA de HAVILLAND As 1.20-3.30-5.40-7.50 e 10 hs. A CARGA da BRIGADA LIGEIRA (THE CHARGE OF THE LIGHT BRIGADE) CINELANDIA JORNAL AGUARDEM MULHER EXOTICA INGRID BERGMAN GARY COOPER

A Paramount apresenta DOROTHY LAMOUR ARTURO DeCORDOVA HOJE As 2-4-6-8 10 HORAS 2ª SEMANA PARISIENSE "A Morte de uma Ilusão" (A Medal for Benny) De uma novela de JOHN STEINBECK e J. CARROL NAISH · Mikhail Rasumny COMPLEMENTOS NACIONAIS NO PROGRAMA: "Fantasia de Carnaval" (Mardi Gras) com BETTY RHODES JOHNNIE JOHNSTON — UM FILME DA PARAMOUNT, A MARCA DAS ESTRELAS

Walter Pinto — LIDER DOS ESPETACULOS MUSICADOS — NO RECREIO As 20 e 22 hs. CARNAVAL da VITÓRIA de Luiz Peixoto · Saint Clair Senna · W. PINTO — com os maiores sucessos musicais e autênticas ESCOLAS DE SAMBA!!! O GRITO DE CARNAVAL DE 1946! — EM CENA A Baiana da Praça 11 — Ultima SEMANA — HOJE NO GLORIA — 50ª SABADOS 16 HS. DOMINGOS E FERIADOS 15 HS. — As 20 hs. a Cia. de Comedias Musicadas COM CESAR FRONZI em O CAMPONEZ ALEGRE de LEO FALL — opereta comica — uma gargalhada de 2 horas! — As 22 hs. — COM NELMA COSTA · ANGELO DE FREITAS · PALMIRA SILVA · AMADEU CELESTINO · ARMANDO NASCIMENTO

DÉA-CAZARRÉ — NO RIVAL: Hoje: Vesperal às 16 horas — Sessões às 20 e 22 horas — GRANDE SUCESSO NA CINELANDIA! — Famosíssima comedia de PAULO DE MAGALHAES — CHICA BOA — NO ELENCO: ITALA, FERREIRA LEITE, PEPA, BUY VIANA, VICENTE GIL E SUELY RIOS — Nos intervalos: o tenor Pedro Celestino em canções brasileiras. — Amanhã: Vesperal às 16 horas

CABELOS BRANCOS... Envelhecem — JUVENTUDE ALEXANDRE — BELEZA e VIGOR dos CABELOS — Faz desaparecer e EVITA-OS SEM TINGIR

12ª SEMANA! "OS FILHOS MANDAM" com PEPITA SERRADOR · transmissão filme

"O MISTÉRIO de Madame BEATRICE" — SÃO CARLOS — ÚNICO FILME DO MUNDO EM QUE OS ARTISTAS DA TÉLA FALAM À PLATÉIA! HOJE 2-4-6-8-10 HS.

"VILLA FERRAZ"

Quilômetro 1 da Estrada Rio-São Paulo

Lotes de 12 x 30 com agua e luz

RUAS PAVIMENTADAS

Os terrenos mais baratos da zona

VENDAS A PRESTAÇÕES A LONGO PRAZO

Tratar - BANCO MAUÁ S. A.

AV. ALMIRANTE BARROSO N. 91-A

O Diario nos Estudios

A PRA-2 do S. R. E. transmitirá, hoje, às 11.05 horas, um "Concerto sinfônico" constante das seguintes peças: Anton Bruckner — "Sinfonia n.º 4, em Si Bemol Maior". Henri Vieuxtemps — "Concerto n.º 5, em Lá Menor para violino e orquestra". Solista: Alfred Dubois. Debussy — "Soirée Dans Grenade" — Stravinsky — "Petrouchka".

* * *

"HORA Universitaria" o programa de estudantes para estudantes que a PRA-2 faz irradiar todos os sábados, estará no ar hoje, às 19.02 horas.

* * *

A Radio Globo apresenta hoje às 20 horas o programa "Artistas novos do Brasil", sob a direção da professora Magdala da Gama Oliveira. Atendendo a pedidos, o soprano Lena Monteiro de Barros cantará alguns números do seu repertorio. Os ensaios para os demais artistas inscritos serão realizados as 19 no Teatro Carlos Gomes.

PROGRAMAS PARA HOJE

MINISTERIO DA EDUCAÇÃO (PRA-8)

12 horas — Hora certa — O dia de hoje há muitos anos... — Música ligeira. 12.30 — Londres informa, retransmissão do 1.o noticiario da BBC, para o Brasil — Música de câmera. 13.15 — Música de Liszt. 14 — Hora certa e Encerramento da 1.ª parte. 17 — Hora certa — O dia de hoje há muitos anos... — Concerto sinfônico. 19 — Hora certa — Previsões do tempo — Hora Universitaria. 20 — Canções selecionadas. 20.30 — Momento Cultural Britânico. 21 — Londres informa, retransmissão do 2.o noticiario da BBC, para o Brasil. — Intérpretes dos Grandes Compositores. 21.30 — Recital da pianista Edite Edite Bulhões Marcial. 22 — Comentario da semana, de Souto de Almeida. — Música Viva, serie de programas de música contemporanea. 22.50 — Aconteceu hoje... (noticiario). 23 — Hora certa e Encerramento.

•

RADIO TUPI (PRG-3)

18.05 horas — Antonio Figueiredo. 18.30 — Boletim internacional — Salomé Cotele. 19 — Boa noite para você... — Radio esportes Tupi. 20 — Festa do Frevo. 20.30 — Carnaval da Vitoria 21.30 — Ninguem rasga. 22 — Audições Ratapian. 23.30 — Radio baile. 2 — Encerramento.

•

RADIO CRUZEIRO DO SUL (PRD-2)

17 horas — Hora da Broadway. 18 — Hit Parade (gravação). 18.30 — Programa com músicas mexicanas. 19 — Noticiario do Clube Ginástico Portuguêz — No mundo da valsa — Crônica SNES. 20 — Esportes na Batata. 20.30 — Gravações. — Programa Brasil Vita Filmes" ,estudio. 21 — Programa sinfônico. 22 — No mundo da música. 22.30 — Cantores favoritos. 23 — Radio baile. 2 — Encerramento.

•

RADIO ROQUETE PINTO (PRD-5)

8 horas — Jornal falado do Distrito Federal. 11 — Hora do lar. 18 — Concerto n.º 4, para piano e orquestra, de Rachmaninoff. 18.30 — Um quarto de hora com Giovanni Zenatello — Programa com músicas de Grieg, para piano. 19 — Noticiario do Departamento de Segurança Pública — Noticiario da BBC. 19.30 — Noticiario radiofônico do D. N. I. 20 — Melodias de hoje e de sempre. 21 — Selecção de trechos de Boris Godounoff, de Moussorgsky, com o baixo Alexander Kipnis. 21.45 — O trilo do diabo, sonata para violino, de Tartini. 22 — Premio Nobel de Literatura — Sinfonia n.º 4, de Beethoven. 23 — Grande Diario do Ar. 24 — Encerramento.

•

RADIO MAYRINK VEIGA (PRA-9)

18 horas — Estudio, com Sousa Filho, Patricio Teixeira, Marlene, Turfe, com V. Nascimento. 18.30 — Onda do Frevo. 19 — Chute musical, com Lamartina Babo — Galho de Urtiga, com A. Conselheiro — Esporte, com Oduvaldo Cozzi. 20 — 4.o capitulo de "Delirio", de Otavio A. Vampré. 20.30 — Panorama politico — Heleninha Costa e Nilton Paz. Bairreto — Comentario de Olison Amado. 22 — Jornadas Heróicas, de Osvaldo Couveia.

•

RADIO GLOBO (PRE-3)

18 horas — Aventuras de Mandrake, o mágico, com Amaral Gurgel. Trovadores do Ar, Leda Barbosa, Marli e Vitor Bacelar. 19 — Resenha Esportiva, com Levy Kleimann — Instantaneos do Jockey, com Trovadores do Ar. 20 — Artistas novos do Brasil, direção e apresentação da professora Magdala da Gama Oliveira. 20.30 — 1.o episodio da novela "Garoa", producida por Amaral Gurgel. 21 — Irmãs Medina. 21.15 — "Los Campesinos". 21.30 — Ericsson Martha. 21.45 — Conjunto vocal "Tocantins". — Sabatina dansante, animada por Batista Linardi. 1 — Final.

•

RADIO CLUBE (PRA-2)

18 horas — Canções internacionais. 18.30 — Onda esportiva. 19 — Comentarios da tarde. Marmita politica e noticiario a cargo de Nelson Paixão — Expresso da Vitoria. 20 — Grande show esportivo. 21 — Roda de riso, com Zé Trindade, Chocolate, Odete Pereira, Suzy, Afonso Soares, "Anjos do Céu", Nara Moreno e Radamés Celestino. 22.05 — Radio baile, das 3 até às 2 horas.

•

B. B. C. LONDRES

Das 19.30 às 20 horas — Hora do Rio — Música ligeira. Das 20 às 20.15 — Duas palestras (1) "Livros e Autores", por Pero Vaz (2) "O cinema na Grã-Bretanha", por José Veiga. Das 20.15 às 20.45 — "Ensaios musicais", por Samuel Lazareno, ilustrado com gravações, re transmissão pela PRD-5, em 1.400 kc. Das 21.15 às 21.30 — Radio magazine. Das 22 às 22.15 — Radio panorama.

•

INTERNATIONAL BROADCASTING (NOVA YORK)

16 horas — Reporter da NBC. 16.30 — Sucessos da Broadway. 16.30 — Boletim de noticias. 16.35 — Marchas militares. 16.45 — Jazz em revista. 17.15 — Programa feminino. 17.30 — Programa de noticias. 17.35 — Comentaristas norte-americanos. 17.45 — Conheça os Estados Unidos. 18 — Salão de concerto: Serenata à América. 18.30 — Boletim de noticias 18.35 — Duke Ellington e sua orquestra

FARMACIAS DE PLANTÃO

Estão de plantão, hoje, as seguintes farmacias:

- L. da Carioca	10	- Av. Sub.	5.825
- L. da Carioca	12	- B. Campos	126
- V. Rio Branco	31	- J. dos Reis	546
- Estação Pedro	II	- Av. J. Ribeiro	5
- S. José	112	- A. Cordeiro	628-a
- Livramento	100	- Cachambi	357-a
- Nab. Freitas	132	- E. Dentro	364-a
- Riachuelo	205	- B. B. Ret.	156-a
- M. Sapucaí	285	- Ana Neri	1.003-a
- América	36	- A. A. Clube	2.884
- Av. Salv. Sá	77	- A. A. Clube	2.297
- Arist. Lobo	229	- E. M. Rangel	[illegible]
- C. da Paz	206	- Av. Sub.	6.701
- Had. Lobo	350	- Av. Sub.	10.490
- S. Ferraz	8-c	- E. B. Verm.	524
- Matoso	101-b	- C. C. Meneses	28
- M. e Barros	435	- E. M. Rang.	918-b
- P. Flam.	118-a	- Est. M. Felix	403
- Laranjeiras	453	- C. Galvão	654
- Lapa	18	- J. Vicente	1.121
- Lad. Senado	5	- 1.o de Maio	17
- Catete	37	- P. Marinho	13
- Av. A. Paiva	1.249	- P. da Rocha	103
- Av. A. Paiva	282	- A. Rocha	416
- G. Folidoro	56	- L. Pavuna	45-a
- J. Botânico	586-a	- Silva Vale	326-b
- P. Botafogo	499	- Pça. Quintino	16
- Vol. Patria	351	- Maria Freitas	24
- Humaitá	63-a	- C. Machado	1.430
- M. Cantuaria	106	- Av. Democ.	521
- Visc. Pirajá	623	- Av. T. Castro	121
- S. Campos	83	- C. Morais	514-a
- Av. Cop.	209	- João Rego	161
- Av. Atlântica	374	- M. Conrado	287
- J. Castilhos	15-c	- Av. A. Nav.	530
- Montenegro	129	- L. Rego	890
- Av. P. Isabel	60	- E. B. Pina	895-b
- S. Cristovão	1.021	- C. Benicio	1.037
- Bela	43	- Av. G. Dantas	12
- S. L. Gonzaga	51	- Av. C. Vasc.	45
- Fig. de Melo	335	- Albino Paiva	195
- Gen. Gurjão	154	- Sta. Cruz	837
- Uruguai	317	- Sta. Cruz	208
- D. Isidro	21	- 2 de Abril	6
- Av. 28 Set.	430	- Est. Nazaré	33
- T. da Silva	840	- Est. Rio Pau	[illegible]
- Visc. Pirajá	34	- F. Borges	[illegible]
- B. Mesquita	788	- Est. Monteiro	4
- B. Mesquita	235	- F. Cardoso	27
- A. Cordeiro	316	- Lopes Moura	[illegible]
- D. da Cruz	476	- Av. Paranap.	[illegible]
- Aquidabã	15[illegible]	B. Jess	12-a
- A. Carneiro	61-a	- Pça. B. Jesus	12-a

CASEMIRAS TROPICAIS
LINHOS
DAS MELHORES FABRICAS
POR MENORES PREÇOS
BUENOS AIRES, 139
FONE 43-6911

CINEMATOGRAFIA

"A carga da brigada ligeira"

No cinema Palacio será apresentado segunda-feira próxima, o filme "A carga da brigada ligeira", com Olivia de Havilland, Errol Flynn e outros.

"Aqui começa a vida"

Dentro de breves dias, o Metro-Passeio apresentará "Aqui começa a vida", com Ginger Rogers, Lana Turner, Walter Pidgeon, Van oJhnson, Phyllis Taxter, Edward Arnold e outros.

"A porta de ouro"

A Paramount está anunciando para sexta-feira próxima a estréia da produção "A porta de ouro", que reune nos papéis centrais Olivia de Havilland, Charles Boyer e Paulette Goddard.

Cinema infantil na A. B. I.

Na sessão de cinema infantil que será realizada amanhã, às 10 horas, e dedicada aos filhos dos associados da A. B. I. serão exibidos um complemento nacional, a comedia "Inquilinos do Barulho" e um filme de longa metragem. O ingresso será feito com a apresentação da carteira social.

Noticias de Hollywood

INOVAÇÕES NUM FILME DE TARZAN

Acquanetta apresenta um número de dansa em "Tarzan e a mulher-leopardo" (Tarzan and the Leopard-Woman), a nova aventura da R K O-Radio. Será a primeira vez em 28 filmes da serie que uma sequencia musical é intercalada.

O PAPEL DE ETHEL BARRYMORE EM "SILENCIO NAS TREVAS"

Em "Silencio nas trevas" (The Silence of Helen McCord), "thriller" da R K O-Radio, Ethel Barrymore personifica uma inválida, sendo, portanto, obrigada a permanecer numa cama durante o filme todo! O mais engraçado é que muitas atrizes invejaram o seu papel, chegando a confessar-lhe pessoalmente. "Não posso compreender — diz Miss Barrymore — como alguem possa invejar-me... Eu tinha cansada de ficar o tempo todo deitada...".

JUSTIÇA DE SALOMÃO...

Orson Welles, indeciso entre Konstantin Shayne, Theodore Gottlieb e Skelton Knaggs pelas "performances" apresentadas nos "tests" para "O Estranho" (The Stranger), produção da Sam Spiegel para a International-RKO, que resolveu contratar todos os três papa os papéis do filme: Em "O Estranho" estão Edward G. Robinson, Loretta Young e o proprio Orson.

"O Grande Motim", no Brasil

HOLLYWOOD, 15 (U. P.) — Um dos autores do filme o "Grande Motim" Charles Nordhof, pretende apresentar uma continuação da citada película. Nesta, Fletcher Christian escapa da ilha de Pitcairn, voltando a Londres, via América do Sul. O filme será rodado no Chile e no Brasil.

"Record" de "estrelas" no céu...

LOS ANGELES, 15 (U. P.) — Um avião Lockheed-Constellation partiu hoje de Burbank, na California, para Nova York, tentando estabelecer um novo recorde transcontinental No aparelho viajam numerosas artistas de Hollywood, como Tyronne Power, Annabella, Veronica Lake, David Selznick, Cary Grant, Paulette Goddard, Randolph Scott, Linda Darnell, William Powell, Constance Moore e outros.

Dr. Fernando Linhares

OUVIDOS — NARIZ E GARGANTA

R. MEXICO, 98-8.º - TEL.: 42-3[illegible]

Olhos, ESPELHOS DA ALMA

devem ser limpidos e diáfanos, como espelhos que são. Conserve a sua limpidez e o seu brilho. Ao primeiro indicio de irritação, aplique algumas gotas de LAVOLHO e terá alivio rápido. Usado diariamente, LAVOLHO conserva os olhos sadios e constitue um tratamento profilático.

LAVOLHO
CLAREIA OS OLHOS

Nepomuceno & Cia. Ltd.

"GUARDA MOVEIS"

— Fundado em 1918 —

CONSERVAÇÃO — EMBALAGENS — MUDANÇAS

43-3226

Economia Popular

70,00

TODAS AS CORES SOLA DE BORRACHA DUPLA LONEX

FABRICA:

CALÇADOS SOLÉR LTDA.

VENDAS A VAREJO

R. Senador Pompeu, 169

Esquina de Visconde da Gavea (Porto do Quartel General)

ESFÔRÇO CONJUGADO

NENHUM dêstes petizes poderia suspender a esçada para alcançar o doce na prateleira; porém, confiando a cada bracinho um degrau, a meta será atingida. Nas Correias em V "ORION" faixa azul, os seus vários elementos agem homogênea e simultâneamente, transmitindo a fôrça do motor sem desperdício de energia, o que redunda em menor custo de produção. Seções mínimas e quantidades várias de elementos, permitem o uso de Correias em V "ORION" faixa azul, desde um simples refrigerador até os mais possantes motores.

MAIS EFICIÊNCIA
MAIS RESISTÊNCIA
MAIS ECONOMIA

S. A. FÁBRICAS "ORION"

O MAIS ALTO PADRÃO DE EXCELÊNCIA EM ARTEFATOS DE BORRACHA

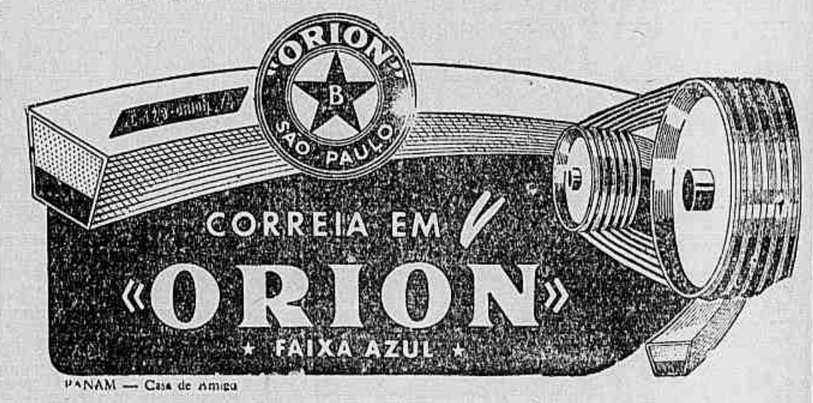

PANAM — Casa de Amigo

SUL AMERICA CAPITALIZAÇÃO S. A.

COMPANHIA NACIONAL PARA FAVORECER A ECONÔMIA

CAPITAL (REALIZADO) Cr$ 3.000.000,00

SÉDE SOCIAL: RUA ALFANDEGA, 41 - ESQ. QUITANDA - RIO DE JANEIRO

FORAM AMORTIZADOS PELO SORTEIO DE 1.º DE FEVEREIRO DE 1946

205 títulos por Cr$ 2.945.000,00

COM AS SEGUINTES COMBINAÇÕES:

QEP -- EXS -- QPZ -- QKY -- GCU -- FSB

De acordo com as informações colhidas pela Companhia, e sujeitas a posteriores retificações, constam como sendo portadores dos títulos amortizados, os seguintes:

2 TÍTULOS DE CR$ 100.000,00

SYLVIO LEMGRUBER SERTA — Capital Federal
DR. NESTOR ERICHSEN GUIMARAES — Curitiba — Paraná

9 TÍTULOS DE CR$ 50.000,00

RUBENITO C. FURTADO — Parnaíba — Piauí
DR. EDGARD VALENTE — Salvador — Bahia.
SALSICHARIAS REUNIDAS LTDA. — C. Federal
ARMANDO F. TROMPOWSKY — C. Federal.
ANTONIO TACLOR, p/s/noiva — S. Paulo
GILBERTO G. CICUTO — S. Paulo
ANGELO VAROTTI & FILHOS — S. Paulo
DAVID NAHUM — S. Paulo
VICENTE TOTTI, p/s/fos. — Assis — S. Paulo

25 TÍTULOS DE CR$ 25.000,00

LUIZ GONZAGA — Recife — Pernambuco
ELIEZER GOIS — Propriá — Sergipe
CECILIO FELIZOLA — Rosario Catete — Sergipe
BERALDO J. LIMA — Candeal — Bahia
JOSE' MARTINS & IRMAO — Salvador — Bahia.
GERALDINO ALMEIDA — Muritiba — Bahia
DARLY ENCARNAÇÃO — Vitória — E. Santo
GASTAO ROUBACH — Vitória — E. Santo
FABIO VASCONCELLOS — Pte. Nova — Minas
JOSE' B. OLIVEIRA — Uberaba — Minas
DR. GEORGINO J. CARNEIRO — Cap. Federal.
FRANKLIN C. FERREIRA — Cap. Federal
AGUEDA M. MACHADO, p/s/fa. — Cap. Federal
GATTI & CIA. — S. Paulo
JOSE' C. RIBEIRO — S. Paulo
ARGENTINO ANCHIA — Santos — S. Paulo
JOAQUIM HEUMANN — Santos — S. Paulo
AUGUSTO FOLCO — S. Paulo
A. MONTEIRO & Fos. — Piracicaba — S. Paulo
L. A. CARMONA, — Mogi-Mirim — S. Paulo
ARTHUR VASQUES — Jundiaí — S. Paulo
RAMIRO SALVAGNI — Taquaritinga — S. Paulo
ARNO STRAUCH — Jaú — S. Paulo
DR. ERASMO T. ASSUNPÇÃO Jr. — S. Paulo
JUAN M. BERTOLDI — Livramento — R. G. Sul

165 TÍTULOS DE CR$ 10.000,00

Sendo na Cap. Federal, E. do Rio, Esp. Santo, Minas Gerais e Goiás os seguintes:

J. P. dos Santos & Cia. Ltda. — Cap. Federal
Yone Torres Guerra — Cap. Federal
Bco. Nacional Descontos, p/c/3.º — Cap. Federal
Bco. Nacional Descontos, p/c/3.º — Cap. Federal
Ferreira Seixas & Cia. Ltda. — Cap. Federal
Alberto Rosenvald — Cap. Federal
José Gomes Ribas — Cap. Federal
Januaria V. Damaso — Cap. Federal
José Brouck Amarante — Cap. Federal
Cia. Const. Pederneiras, S. A. — Cap. Federal
Cia. Com. Ind. Freitas Soares — Cap. Federal
Romão Sobrinho Domingues — Cap. Federal.
José R. Bellino, p/s/f.º — Cap. Federal
João Gomes de Abreu — Cap. Federal
Silva, Braga & Cia. — Cap. Federal
Dr. Bento Theodoro Rocha — Cap. Federal
Luiz D. da Silva Pessôa — Cap. Federal
Silva Costa & Cia. — Cap. Federal
Orsina Almeida Souza — Cap. Federal
Dr. Annibal de Gouvêa — Cap. Federal
Fernando José Fernandes — Cap. Federal
Emilia C. O. Braga — Cap. Federal
Anesia Pinheiro Machado — Cap. Federal
Mario Thomé da Silva — Cap. Federal
José Gomes Ribas — Cap. Federal
Mario de M. Palhares — Cap. Federal
Luiza G. Araujo — Nova Iguaçú — E. Rio.
Sebastião A. Pedra — Campos — E. Rio
Osvaldo Guimarães — Munjolos — E. Rio
Joaquim Ferreira — Nilópolis — E. Rio
Sebastião T. de Rezende — Rezende — E. Rio
Gilberto M. Cardoso — Vila Tairetá — E. Rio
Maria Lourdes G. Torres — Miracema — E. Rio
Mario S. Castelani — Niteroi — E. Rio
Oswaldo Alvim — Itabapoana — E. Santo
João Risso — Vitoria — E. Santo
Alzira V. Sousa — Alegre — E. Santo
José Costa Silva — Vitória — E. Santo
Darcy A. Motta — Ibiraçú — E. Santo
José B. Sacramento — Vitória — E. Santo
Paulo C. Albuquerque — Vitória — E. Santo
Dr. Osman Duarte Mendonça — Minas
Portador não identificado — Minas
Laerte B. Jesus — Nanuque — Minas
Francisco Bittar — Santos Dumont — Minas
Joel A. Souza — Silvianópolis — Minas
Tito Silva — Guaratinga — Minas
Wilson Souza — B. Horizonte — Minas
Leopoldo P. Carvalho — Cianita — Minas
Wilton S. Petersen — Gov. Valadares — Minas
Agostinho Rodrigues — Itabirito — Minas
José Nascimento — Faria Lemos — Minas
Maria P. P. Abreu — Pedralva — Minas
Arlindo M. Souza — S. Fco. Gloria — Minas
José Siopa F.º — Juiz de Fóra — Minas
Jamil Tanure Neiva — Arassuaí — Minas
Dr. Osman D. Mendonça — Poços Caldas — Minas
Pedro Vieira, p/s/fos. — Passa Quatro — Minas
Almir de Oliveira — Juiz de Fóra — Minas
J. B. Pereira e J. R. Silva — 3 Corações — Minas
Santino Sant'Anna — Juiz de Fóra — Minas
Francino Salzer — Juiz de Fóra — Minas
José M. C. Torres — Espera Feliz — Minas
Laurindo Jaenicke — Juiz de Fóra — Minas
Irineu J. de Paula — Juiz de Fóra — Minas
Benigno de Souza — Nova Era — Minas
Jorge R. Porcaro — Eugenópolis — Minas
Menotti Badan — Uberlandia — Minas
Benedicta A. Rocha — Ibatuba — Minas
Marietta Reis — S. João del Rei — Minas
Mario L. Medeiros — Diamantina — Minas
Moacyr Silva Cravo — B. Horizonte — Minas
Alano Reis — Morrinhos — Goiás

4 TÍTULOS DE CR$ 5.000,00

Sylvestre A. J. Ferraz — Maria Fé — Minas
Sylvestre A. J. Ferraz — Maria Fé — Minas
Bco. Nacional Descontos, p/c/3.º — Cap. Federal
Dr. Flavio Rocha — Franca — S. Paulo

Até Janeiro de 1946
Foram amortizados Cr$ 192.470.000,00

A relação completa dos titulos amortizados por este sorteio constará de lista geral que será editada no último dia do corrente mês

O PROXIMO SORTEIO DE AMORTIZAÇÃO SERA REALIZADO EM 28 DO CORRENTE

SUL AMÉRICA CAPITALIZAÇÃO S. A.

POR QUE O SR. É "do contra"? e os outros NÃO?

Tantos problemas dependendo de sua resolução. E o senhor não pode tomar iniciativa! Mais esse "contra" na sua vida, alem dos que perturbam a sua alimentação, o seu bem estar, o seu bom viver... E por que os outros nunca dão "o contra"?

Porque não desconhecem o regime ENO

70 ANOS DE FAMA MUNDIAL

"SAL DE FRUCTA"

ENO

LAXANTE SUAVE
ANTIÁCIDO EFICAZ
MELHOR ALCALINIZANTE

O QUE É O REGIME ENO

Há malestares de diversas fontes e uma dessas é o acúmulo de toxinas não eliminadas (prisão de ventre), que causam enxaquecas, dôres de cabeça, biliosidade, mal humor contínuo, afastamento dos sabores da vida, coisas que tolhem a ação, o dinamismo tão necessários à vitória na vida de hoje... O Regime ENO - "Sal de Fructa" ENO tomado diariamente ao deitar e ao levantar, garante bem estar o dia todo, fazendo base para saúde e vida toda!

CUIDADO: - Só ENO é o legítimo "SAL DE FRUCTA"

FESTEJOS CARNAVALESCOS

CRISE NO "BAILE DO PEYE"...

Ao que parece, não teremos este ano o tradicional "Baile do Popeye". Segundo noticias que circulam nos meios carnavalescos, houve uma cisão entre os organizadores da festa que, no carnaval passado, deixou muita gente de cabeça inchada...

Tem-se a impressão de que realmente o que há entre aqueles carnavalescos é falta de fundos.

E tanto isso é verdade que eles convidaram os cronistas carnavalescos para uma "churrascada" e não compareceram para fazer as horas da casa, deixando que cada um comesse à vontade, contanto que pagassa a despesa...

R. R.

AVISO AOS RANCHOS E ESCOLAS DE SAMBA

O delegado de Costumes e Diversões, sr. Carlos de Toledo, solicita aos responsaveis pelos ranchos e escolas de sambas que vão desfilar durante o carnaval que tratem o quanto antes da respectiva licença.

Deseja aquela autoridade, tão somente, com esta advertencia, evitar os atropelos de ultima hora.

O BAILE DOS 40 NO HIGH-LIFE

A escolha dos salões do High-Life pela diretoria do Olimpico Clube para fazer reviver, este ano, o tradicional baile dos 40, é bem a segurança do êxito que obterá a festa que tanto sucesso alcançou nos carnavais passados.

Tudo foi previsto com precisão absoluta para o esplendor da festa de sábado, que o Olimpico, clube que se fundiu com o dos 40, dedica à sociedade carioca.

A noite de 23 do corrente, quando se realizará esse baile que chegou mesmo a ser destacado na letra de uma melodia carnavalesca de anos atrás, ficará memoravel.

SERÁ HOJE O BAILE DA A. A. B. B. NO HIGH-LIFE

Assegura-se que ultrapassará todas as especlativas o baile de carnaval que os foliões do Banco do Brasil oferecerão, hoje, nos salões do High-Life Clube.

Duas excelentes orquestras tocarão o vasto repertorio carnavalesco do corrente ano, das 22 horas e 30 minutos até às 4 horas da manhã, num ambiente decorado, bem iluminado e com ventilação especial. Traje: rigor ou fantasia de luxo.

CHEGA AMANHÃ O "CIDADÃO-SAMBA"

Por iniciativa da União Geral das Escolas de Samba, será realizada no próximo domingo, às 18 horas, a interessante passeata carnavalesca intitulada "chegada do cidadão samba".

Nessa hora, na praça Saenz Peña, obedecendo ao protocolo determinado pela União, varias Escolas de Samba desfilarão em "continencia" ao "rei da samba", ou melhor, mais cariocamente falando: "o cidadão samba", eleito por escrutinio entre a gente do morro.

Depois, em automoveis, virão até a cidade, onde após desfilar pela Avenida, seguirão para a sede da Associação de Cronistas Carnavalescos, à rua Teófilo Otoni, n.º 21, sobrado, onde dará "audiencia" ao pessoal do morro e à crônica especializada.

Nessa ocasião uma de nossas melhores escolas fará exibições especiais em honra da crônica especializada e da entidade dos jornalistas carnavalescos.

A FESTA DA ASSOCIAÇÃO DE CRONISTAS CARNAVALESCOS

Esteve reunida ontem, à tarde, mais uma vez, a diretoria da Associação de Cronistas Carnavalescos. Foram tratados assuntos de grande importancia para a vida da entidade dos jornalistas especializados. Foi objeto de particular interesse o grande baile da noite de 21 do corrente, no Teatro Carlos Gomes, oferecido pelos cronistas aos quadros sociais dos clubes cariocas.

Nesse baile, já tradicional do Carnaval, tocarão três excelentes "jazz" já contratadas, alem de uma banda militar no saguão de entrada e uma fanfarra de clarins da "terrasse" do teatro.

A nota "chic" da noite será a consagração da "Rainha do Carnaval de 1946", escolhida durante o baile por um juri formado por jornalistas e artistas dentre as "princesas" eleitas no interessante concurso patrocinado pelos nossos prezados colegas de "A Imprensa".

HOMENAGEM DO ATLANTIC À IMPRENSA

A Crônica Carnavalesca da cidade será novamente homenageada pelo Atlantic, que lhe oferecerá um "cocktail".

A amistosa reunião terá lugar na próxima terça-feira, dia 19, no salão da Confeitaria Colombo e durante o seu desenrolar serão dados à publicidade os detalhes do grandioso baile do Atlantic, terça-feira de carnaval.

Podemos adiantar que, como nos anos anteriores, a festa magna do clube da Esplanada terá como ambiente o Ginasio do Fluminense F. C.

ASSOCIAÇÃO ATLÉTICA MOINHO INGLÊS

Em cumprimento ao programa traçado para o ano de 1946, a A. A. M. I. fará realizar no dia 23 do corrente, das 22 às 3 horas da manhã, no salão da Casa do Minho, na rua Conselheiro Josino, n.º 23 (próximo à Esplanada do Senado), o baile do Carnaval da Vitoria, que será abrilhantado pela "Yankee-Jazz", composta de doze figuras.

BANHO DE MAR A FANTASIA NO FLAMENGO

Promovido pelo grupo "Flamengos de Verdade", filiado ao tri-campeão da cidade, realiza-se no domingo, 24 do corrente, um grande banho de mar à fantasia, na Praia do Flamengo.

O referido local será artisticamente enfeitado, sendo armados três coretos, um dos quais para a comissão julgadora, que será formada pelos cronistas carnavalescos dos nossos jornais.

Serão distribuidos varios premios entre os grupos, blocos, cordões e fantasias avulsas que comparecerem.

NA ILHA DO GOVERNADOR

Promete ser bastante animado o banho de mar à fantasia que será levado a efeito amanhã, pelo grupo dos "Maracujás" do C. Balneario Pitangueiras, na praia do mesmo nome.

Por ocasião do banho de mar à fantasia será dado o grito do Carnaval da Vitoria daquela ilha, pelo C. Balneario Pitangueiras, o qual alem de outras festas, organizará quatro magnificos bailes para os dias de carnaval em homenagem ao pessoal da Associação de Cronistas Carnavalescos. Num preito de saudade serão prestadas homenagens póstumas aos cronistas carnavalescos, João da Gente, Pentefino e K. Non.

NO DEL CASTILLO

O novel grupo filiado ao Del Castillo promoverá na noite de hoje uma festa em homenagem à colonia portuguesa domiciliada em Del Castillo e Maria da Graça. As dansas serão animadas pela "Jazz" do maestro Albano.

ARMAZENS GERAIS GUANABARA S. A.

Comunicamos aos senhores acionistas que na sede social à rua Teófilo Otoni n. 72, 2.º andar, acham-se à sua disposição os documentos referidos no artigo 99 do Decreto-Lei n. 2.627 de 26 de setembro de 1940.

Rio de Janeiro, 14 de fevereiro de 1946.

BENJAMIM SILVA
Diretor-presidente

AUTO MERCANTIL S. A.

Acham-se à disposição dos senhores acionistas na sede desta Sociedade, na Rua dos Invalidos n.º 123, os documentos a que se refere o art. 99 do Decreto-lei n.º 2.627, de 26 de setembro de 1940.

Rio de Janeiro, 15 de fevereiro de 1946.

Attila Castro — Diretor Gerente.

Desejamos comprar calçados

A maior sapataria sueca, com 250 lojas, deseja contacto com fabricante brasileiro de calçados, em condições de exportar para a Suecia sapatos elegantes para senhoras e possivelmente tambem sapatos de fina qualidade para homens, com formas adequadas para consumidores suecos. Só será levado em consideração fabricante de produtos de primeira, com boa capacidade de entregas. Responder, preferivelmente em inglês, para Skofabriksaktiebolaget Oscaria, Oreboro, Suecia.

CARNAVAL
PALACIO BAILES

Rua do Passeio, 38 – Por cima do Cinema Palacio

Hoje, sábado, 16, abertura da temporada carnavalesca com a realização de formidavel baile a fantasia

DUAS MAGNÍFICAS "JAZZ"

Outras grandes festas que constituirão a nota de bom tom do Carnaval da Vitoria serão promovidas pelo Palacio Clube em seu majestoso salão, o mais amplo da Cinelandia.

DIA 24: DESLUMBRANTE MATINÉE INFANTIL COM DISTRIBUIÇÃO DE VALIOSOS PREMIOS AS MELHORES FANTASIAS.

NO LAR E NA SOCIEDADE

A única esperança

Soubéramos, há dias — pois foi amplamente noticiado — que o prefeito se entendera pessoalmente com um dos diretores da Light, a fim de combinar providencias sobre o problema do transporte urbano; e que, desde logo, duas medidas haviam sido assentadas: todos os bondes passariam a trafegar com reboques e com maior velocidade.

Logo ocorreu perguntar: então, existiam reboques parados, recolhidos aos depositos da Light, enquanto a população sofria o martirio de viajar do jeito que se sabe?! e, se podiam andar mais depressa, por que razão se arrastavam os bondes?!

Mas preferimos, à vista da promessa, guardar no bolso as duas interrogações. Já seria muito que, tarde embora, viesse a cidade a receber aqueles beneficios.

Eis, porem, que outra noticia aparece — e terrivel, alarmante: fora nomeada uma comissão "para estudar o assunto e apresentar soluções práticas e urgentes"!... Uma comissão! Ou, melhor, outra comissão — porque varias já a precederam... com os resultados que o povo está farto de conhecer.

Lá se foram as nossas esperanças. A menos que o ato assinado pelo sr. Hildebrando de Góis consigne expressamente isto: que os membros da referida comissão sejam proibidos de utilizar-se de automoveis. Então, sim, convertidos em "pedestres", em pingentes, em "qualquer coisa", que é aquilo a que, afinal se converteu o cidadão carioca em materia de transporte coletivo, eles, os da comissão, ao cabo de dois ou três dias, encontrarão a chave do problema. — L.

* * *

CORRESPONDENCIA. — Sr. D. Cavaco. — De nossa parte, nunca deixaremos de protestar. Um dia, há-de ter fim semelhante calamidade. — L.

Nascimentos

SHEILA — Acha-se em festas o lar do sr. Gutembale Mota e da sra. Luisa Campos Mota, com o nascimento da menina Sheila.

* * *

MARCIO — Está enriquecido o lar do tte. Edmar André Cordeiro e da sra. Dilia Albuquerque Lima André Cordeiro, com o nascimento do menino Marcio.

*

ERNANI — Acha-se em festas o lar do sr. Helio M. Werneck Pereira e da sra. Vera Werneck Pereira, com o nascimento do menino Ernani.

Aniversarios

Fazem anos hoje:

Cel. Augusto Maynard Gomes, ex-interventor federal em Sergipe.

— Desembargador Adelmar Tavares, da Academia Brasileira.

— Dr Alberto Francisco Moreira.

— Prof. Raul David de Sansson.

— Sra. Araci Custodio Martins, esposa do engenheiro José Climaco Martins.

— Sra. Maria Cavalcante Santiago, esposa do sr. Alcebiades Santiago.

— Jovem Milton Gomes.

Noivados

Com a srta. Creusa Torres Bittencourt, filha do casal Manoel R. O. Bittencourt, Silvia Bittencourt, contratou casamento o sr. Ulisses da Silva Pinto, funcionario do Ministerio da Marinha.

Casamentos

SRTA. MARIA CINELI-SR. JAIME ROCHA — Realiza-se, hoje, o enlace matrimonial da srta. Maria Cineli, filha do sr. José Cineli e da sra. Araci Cineli, com o 2.º tenente Jaime Rocha, filho da viuva Percilliana Rocha.

Servirão de padrinhos, no ato religioso, que será celebrado na matriz de Nossa Senhora de Lourdes, às 16,30 horas, por parte da noiva, o sr. Ezio Cineli e senhora, e, por parte do noivo, osr. Hugo de Sousa e a professora Maria Carlota Cineli.

*

SRTA. IVONE ALVES DE VASCONCELOS-SR. ARIOVALDO RIBEIRO MALTEZ — Terá lugar, hoje, o casamento da srta. Ivone Alves de Vasconcelos, filha do almirante dr. Fábio Alves de Vasconcelos e da sra. Maria B. de Vasconcelos, com o sr. Ariovaldo Ribeiro Maltez, filho do dr. Anibal Maltez e da sra. Beatriz M. Maltez. O ato civil será realizado na residencia dos pais da noiva, sendo testemunhas, por parte da mesma, o capitão Rubens Alves de Vasconcelos e senhora, e, do noivo, o sr. Creso Braga e senhora. O religioso será às 17 horas, na igreja de Santa Terezinha, paraninfado pelos pais dos noivos.

*

SRTA. IZILDA AUGUSTA DA CRUZ-SR. JOSÉ DE AZEVEDO — Realiza-se, hoje, o casamento da srta. Izilda Augusta da Cruz, filha do sr. José da Silva Dias e da sra. Maria Augusta Dias, com o sr. José de Azevedo, filho do sr. José Augusto de Azevedo e da sra. Maria José Vilela. A cerimonia religiosa terá lugar, às 18 horas, na matriz de Santa Terezinha, servindo de padrinhos o sr. Abilio da Costa Mendes e a sra. Olinda Fernandes Duarte.

Almoços

DR. FIORAVANTE DI PIERO — Realizar-se-á, no próximo dia 28, um almoço em homenagem ao dr. Fioravante Di Piero, promovido pelos seus amigos e colegas, por motivo de sua posse na Secretaria de Educação da Prefeitura. O ágape terá lugar no salão da Casa do Estudante do Brasil, às 12,30 horas. As listas achamse nas casas Lohner, Moreno e Lutz Ferrando, na rua do Ouvidor.

Festas

C. R. GUANABARA — Terá lugar, amanhã, das 20 às 23 horas, uma reunião dansante promovida pelo C. R. Guanabara.

*

IATE CLUBE DE RAMOS — Hoje, das 21 às 2 horas da manhã, será realizado um baile, promovido pelo Iate Clube de Ramos, em sua sede.

Homenagens

EMBAIXADOR PEDRO GARCIA CONDE — O embaixador João Neves da Fontoura, ministro do Exterior, ofereceu, ontem, no Itamarati, um almoço de despedida ao sr. Pedro Garcia Conde, embaixador da Espanha, por motivo do seu próximo regresso a seu país. O ministro do Exterior, antes do almoço, entregou ao embaixador Garcia Conde, o diploma e insignias da Grã Cruz da Ordem Nacional do Cruzeiro do Sul, com que, de acordo com as tradições do Itamarati, foi condecorado pelo presidente da República, ao deixar a chefia da missão diplomática do seu país.

Pique-nique

CURSO POLIGLOTA SOLOPERTO — A diretoria do Curso Poliglota Soloperto fará realizar, amanhã, um pique-nique, em Coelho da Rocha. O encontro dos participantes está marcado para as 6,30 horas, na estação de Francisco Bá.

Aos convidados será oferecida uma feijoada, havendo, tambebm, um programa de representações teatrais em inglês e uma parte dansante.

Viajantes

SR. JORGE A. CAMACHO — Chegou, ontem, pelo "clipper" da Pan American World Airways, procedente de Buenos Aires, o sr. Jorge A. Camacho, conhecido comentarista da BBC, onde atua como diretor dos programas latino-americanos, irradiados diretamente de Londres, sob o pseudônimo de "Atalaia".

*

SR. SAMUEL ROLLANSKY — Chegou, ontem, de Mimi, em trânsito para Buenos Aires, pelo "clipper" da Pan American World Airways, o critico teatral e literario Samuel Rollansky, redator do "Diario Israelita", da capital platina, e que regressa do Congresso Cientifico Judaico, realizado em Nova York.

*

SRS. PHIL REISMAN E JACK ONSSEMAN — Chegaram, ontem, provenientes dos Estados Unidos, os srs. Phil Reisman e Jack Orsseman, o primeiro vice-presidente da RKO Radio Picture e o segundo supervisor na América Latina da referida empresa.

*

SR. GUILHERME MARBACK — Afim de assumir as funções de que foi investido pelo presidente da República, viajou, ontem, à tarde, para Salvador, a bordo do "Pedro I", o sr. Guilherme Marback, novo interventor federal na Baia.

*

Viajaram, ontem, pela Aerovias Brasil. — Para Belem: — Dulce Moller, Maria Moller, Maria H. Moller, Rolando Moller, Dilkea Amorim, Abelardo Silva; para Anápolis: — Silvia M. Lima; para Miami: — Mariano Faria Jr., William Joseph Bierafh., Geraldo Burgess, Maria Helena Vasconcelos, Edite Sampaio, Osvaldo Sampaio, Antonio P. M. Silva, Frank Grenn, Rute A. Silveira.

*

Passageiros embarcados no Rio em aviões do Cruzeiro do Sul: — Para São Paulo: — Adele Elso Wenzel, Paulo Weiner, Manuel Magenat, Jean Georges Rahnev, Maud May Mathieu, Maria Almeida Morales de Los Rios, Adolfo Morales de Los Rios Filho, Lucjan Emilio Alves Velho, Emilia Baccherini Velho, Terezinha Palmira de Oliveira, Maria Aparecida de Oliveira, Edward Joseph Lynch, Abraham Jacob Band. Para Buenos Aires: — Henrique Tavares da Silva, Sofia Barros Tavares da Silva, Edmond Braud, Raimundo Mendes da Fonseca, Pernambuco Gago Sacadura de Oliveira, João Pizarro Gabizo Coelho Lisboa, Ocvaldo Furst, Hector Silva Indaburu, Clovis Pereira da Rosa, Carmem Pereira da Rosa, Idalina Lopes Cordeiro, Stanley Marsch, Ida Davis Marsch, Marta Heriti de Teles, Andres Rodrigues Rovia, Artur Wickman Dalrymple. Para Porto Alegre: — Edgar Maciel de Sá, Nair Peixoto Maciel de Sá, Delfina Setembrina da Silva, Jorge Moreira Gomes, Rosalia Behrensdorf Gomes, Alaina Echenique de Matos, Ceci Moreira Araujo, Gilda Moreira Araujo, Manuel Duarte, Daniel Toledo Pinheiro, João Leopoldo Gerhard Bretano. Para São Luiz: — Sidnei Pacheco de Andrade, Carolina Lourdes Cordeiro de Andrade, José Carlos de Azevedo Ribeiro, Gabriel Franciss, Miguel Addad, David Barrie Thomson, Wilson da Silva Nunes. Para Salvador: — Arnaldo Bernstein, Rosa Bernstein, Zina Griman Bernstein, João Araujo Cavalcante Campos, Regina Eclena Madazi, Iolanda Luz Muniz, Aneres Marques Serafim Cruz Rios, Joaquim Alves da Cruz Rios Francisco José Veloso de Castro, Agenor Pita Lima, Paulino Jaguaribe de Oliveira, Caetana Staize Cardoso de Oliveira, Celia Jaguaribe de Oliveira, Abraham Glasser.

Falecimentos

SR. PHILIP O. CHALMERS — Faleceu, ontem, no Hospital dos Estrangeiros, o sr. Philip O. Chalmers, chefe da Divisão de Negocios Brasileiros do Departamento de Estado. O extinto nasceu em Port Huron, Estado de Michigan, em 1899; colou grau pela Universidade de Harvard em 1923, e cursou a Sorbonne, em Paris. Durante a Primeira Guerra Mundial, serviu na Marinha dos Estados Unidos.

Missas

Celebram-se, hoje, as seguintes:

Andrius Solamaxicius — 10 horas. Matriz da Gloria.

Dercio Chaves — 9 horas. Catedral.

Emilia Belo — 11 horas. Igreja de S. José.

Eugenia Augusta de Oliveira — 10,30 horas. Igreja do SS. Sacramento.

Hilda Cunha — 10 horas. Igreja de S. Francisco de Paula.

João R. de Andrade Filho — 8,30 horas. Igreja de Santana.

MODAS
Por Vera Winston

Interessantes detalhes salientam-se nesse bonito vestido de verão, de algodão listrado, proprio para a tarde ou seus passeios matinais. De algodão "beije", nosso modelo com seu decote bem largo e dois laços prendendo-o, é a última moda para o verão. As mangas são curtas e largas e os botões pretos completam o conjunto, moderno e encantador.

Alteradas as carreiras de atendente

Alterando as carreiras de Atendente dos Quadros Especial e Suplementar da Educação, o presidente da República assinou o seguinte decreto-lei:

"Art. 1º — Ficam alteradas, na forma das tabelas anexas, as carreiras de atendente dos Quadros Especial e Suplementar do Ministerio da Educação e Saude.

Art. 2º — Os titulos dos funcionarios atingidos pelo disposto no artigo anterior serão apostilados pelo diretor do Pessoal do referido Ministerio.

Art. 3º — Para atender à despesa, no corrente exercicio, com a execução do disposto no presente decreto-lei, o Ministerio da Educação e Saude providenciará a abertura do crédito suplementar necessario.

Art. 4º — Este decreto-lei entra em vigor na data de sua publicação.

Art. 5º — Revogam-se as disposições em contrario."

ANTIGUIDADES

Compram-se pratarias, porcelanas, cristais, pinturas, jóias, marfim, peso para papéis, moveis de jacarandá. Paga-se o valor de antiguidade. Casa Anglo Americana Antiguidades Ltda. Rua Assembléia n.º 73 — Telefone: 22-5664.

Vitoriosa a greve

Os bancarios tiveram a vitoria porque a torcida da CERA ROYAL foi grande, pois, agora poderão fazer uso da cera ROYAL que é mais cara mas rende muito mais que a cera Esmeralda.

BANCARIOS!

Chamo a vossa atenção que uma lata tipo 5 quilos de cera ROYAL ou Esmeraldo, contem 8 1|2 latas das pequenas e custa apenas Cr$ 67,60 e 55,20 respectivamente. Apenas duas latas por ano, será o dispendio necessario para o luxo e conforto da vossa residencia.

DANÇAR

Ensina-se método americano, dase garantia.

AV. PASSOS 13, 3.º ANDAR

União Fabril Exportadora S. A. (U. F. E.)

ASSEMBLÉIA GERAL ORDINARIA

São convidados os srs. acionistas para se reunirem em Assembléia Geral Ordinaria, no dia 28 de fevereiro do corrente ano, às 17 horas, na sede social, à rua Miguel Couto n.º 121, loja, para examinar, discutir e votar o relatorio da diretoria, parecer do Conselho Fiscal, balanço e contas do exercicio de 1945, eleger os membros efetivos do Conselho Fiscal e seus suplentes para o exercicio de 1946, bem como fixar sua remuneração.

Rio de Janeiro, 9 de fevereiro de 1946

UNIÃO FABRIL EXPORTADORA S. A. — (U. F. E.)

JOÃO GOMES LOBARINHAS
Diretor Presidente
ILIDIO GOMES LOBARINHAS

TEATRO

Cartaz do Momento

JOÃO CAETANO — "Chang".

RECREIO — "Carnaval da vitoria" — Companhia Valter Pinto.

SERRADOR — "O bobo do rei".

FENIX — "A mulher sem pecado" — Os Comediantes.

RIVAL — "Chica Boa" — Companhia Déia-Cazarré.

GLORIA — "Camponês alegre".

Noticias Diversas

EVA NO SERRADOR

No dia 2 de março próximo, Eva Todor estreará no Teatro Serrador com a sátira de Bernard Shaw "Cândida".

"FOGO NO PANDEIRO"

No principio de março próximo, será apresentado no Teatro João Caetano, pela Empresa Ferreira da Silva, a peça "Fogo no pandeiro".

ALMOÇO

O empresario Valter Pinto oferecerá depois de amanhã, às 19 horas, na Churrascaria Gaucha, um almoço aos seus companheiros, amigos e jornalistas.

TEATRO DE AMADORES

Realiza-se no Teatro Ginástico, amanhã, às 20 horas, um recital de arte efetuado pelo Grupo "Maria Rosa e seus Amadores", com a representação da peça "Saudade", de Paulo Magalhães. Tomarão parte no programa, alem da diretora do Grupo, diversos amadores, entre eles: Diva Santos, Nita Junqueira, Francisco Ribeiro, Sergio Erido, Terezinha de Castro, Carolina Sotto Mayor, Arbrosio Fregolente e Luiz Gonzaga, estes três últimos alunos da Escola de Teatro da Prefeitura.

O programa é para adultos, e a entrada é permitida às pessoas que se interessam pela arte, independente de ingresso.

MÚSICA

Serviço de Recreação Popular

CONCERTO, AMANHÃ, NO FENIX

O Serviço de Cultura e Recreação Popular da Perefeitura fará realizar mais um concerto, amanhã, às 10 horas, no Teatro Fenix.

Do programa, constarão composições de Scarlatti, Hardelot, Eric Coates, Vila Lobos, Grieg, Alberto Costa, Chopin, Paderewski, De Falla e Carlos Gomes, na interpretação de artistas como Luci Politano, Adelermo Matos, Haidé Barreto e Jorge Vinicius Sales. Os acompanhamentos serão feitos pelo maestro Werther Politano.

MUNDO DE DIVERSÕES — AVENIDA PAVIOT — TODOS OS DIAS ENTRADA FRANCA

Sr. Proprietário de Automóvel:

SIMONIZ

Conservará a Beleza de seu Carro

• Deseja que seu carro conserve o brilho que tinha quando novo? Deseja devolver ao seu carro a aparência original? Pois use Simoniz Kleener, o sensacional preparado para limpeza que conserva o brilho do verniz de forma quase maravilhosa. E também evita o desbotamento da pintura causado pelo sol, pelo mau tempo, pelo pó e pela chuva, protege e prolonga por muitos anos o brilho do acabamento. Para dar a seu carro esta beleza permanente, aplique hoje mesmo Simoniz e Simoniz Kleener.

Exercite sua memoria

LEITOR: Responda, mentalmente, às perguntas abaixo e depois confronte as suas respostas com as nossas, que serão publicadas depois:

6651 — *Onde e quando nasceu Samuel Hahnemann, fundador da homeopatia?*

6652 — *Qual o imperador romano que convocou o Senado para discutir um molho de peixe?*

653 — *Quem foi "o primeiro na guerra, o primeiro na paz e o primeiro no coração de seus compatriotas?*

6654 — *Qual o rio sagrado dos indús?*

6655 — *Como se denomina o natural da provincia portuguesa de Beira?*

AS CINCO PERGUNTAS ANTERIORES E AS RESPECTIVAS RESPOSTAS

6646 — Quantos graus tinha o patibulo de Tiradentes? — Vinte.

6647 — Quem foi o libertador do México? — Iturbide.

6648 — De que se compõe o diamante? — Unicamente de carbono.

6649 — Que significa a palavra "Ucraina"? — Fronteira.

6650 — Na historia de Portugal, que se chama "Janeirinha"? — Sedição que estalou na cidade do Porto, em janeiro de 1868, contra a decretação do imposto do consumo.

Publicações

"REVISTA DO COMERCIO" — Já está em circulação o 3.º número da "Revista do Comercio", mensario que se edita sob o patrocinio da Confederação Nacional do Comercio e da Associação Comercial do Rio de Janeiro. Como os dois números anteriores, a edição de fevereiro está repleta de materia de maior oportunidade e interesse, entre as quais destacamos as reportagens sobre as "Condições de vida da zona rural mexicana", "A Festival de Marsala", "O problema da navegação fluvial no Brasil", "O problema da falta de carne", "Reflexões e perspectivas do campo de trigo", etc.

SENAI

O SERVIÇO NACIONAL DE APRENDIZAGEM INDUSTRIAL (SENAI) tem o prazer de convidar aos industriais do Distrito Federal e Estado do Rio a inscreverem até dia 28 do corrente, candidatos a bolsas de estudo destinadas ao aperfeiçoamento e especialização de:

(ESTAGIO NO DISTRITO FEDERAL — INSTITUTO NACIONAL DE TECNOLOGIA)

— Encarregado de construção civil
— Contra-mestre de tinturaria
— Verificador textil
— Saboeiro
— Operador na fabricação do papel
— Ferramenteiro

(ESTAGIO NO DISTRITO FEDERAL — ARSENAL DE MARINHA DA ILHA DAS COBRAS)

— Auxiliar metalurgista
— Operador mecânico
— Ajustador mecânico
— Eletro-mecânico
— Eletricista instalador
— Estruturador (Chapeador)
— Soldador
— Caldeireiro

(ESTAGIO NO DISTRITO FEDERAL E EM SÃO PAULO)

— Contra-mestre de fiação
— Contra-mestre de tecelagem

(ESTAGIO EM SÃO PAULO — ESCOLA TÉCNICA MACKENZIE)

— Laboratorista

Informações sobre as condições de inscrição e estagio poderão ser obtidas no Departamento Regional do SENAI situado à Avenida Almirante Barroso, n.º 91, 6.º andar.

DR. LUIZ SODRÉ

PROCTOLOGISTA

Diagnóstico e tratamento das colites amebianas.

INSCREVA SEU FILHO NA

Associação Musical Pró-Juventude

UM CONCERTO POR MÊS, DE ABRIL A DEZEMBRO

Por consagrados artistas, sendo dois pelos proprios socios. DISTRIBUIÇÃO DE TESTES E PREMIOS — MENSALIDADE: CR$ 10,00, DANDO DIREITO A TRÊS PESSOAS — INSCRIÇÕES NA SEDE PROV. AV. RIO BRANCO, 117, SALA 515, OU PELO TELEFONE: 26-9867.

BOLETIM DA DIRETORIA DAS ARMAS

Aptos para a matrícula na E. A. O. — Permissões — Adidos ao E. M. E. — Apresentação, nomeação e desligamento de oficiais

QUARTEL GENERAL DO EXERCITO, CAPITAL FEDERAL, 15 DE FEVEREIRO DE 1946

BOLETIM INTERNO N.º 38

Publico, de ordem do excelentissimo senhor ministro, para a devida execução, o seguinte:

APRESENTAÇÃO DE OFICIAIS: — Apresentaram-se, a esta Diretoria, pelos motivos abaixo, os seguintes oficiais:

ARMA DE ARTILHARIA:

MAJORES: — Moacir de Faria, do 6º Grupo Movel de Artilharia de Costa, por ter de regressar no dia 15-II-946, para sua unidade com um comboio de 8 viaturas de transporte de plataforma de Trem, por via terrestre; João Ubiratã Ferreira Mundim, da Fábrica Presidente Vargas, por ter sido a esta capital, com permissão; Francisco Paulo de Faria, do Quadro Suplementar Geral, por ter sido mandado adir ao Centro de Aperfeiçoamento e Especialização do Realengo, e continuar funcionando em um Conselho de Justificação do qual é membro.

CAPITAES: — Antonio Carlos de Andrada Serpa, do 1.º Regimento de Infantaria, por ter sido designado para o Centro de Instrução de Defesa Anti-Aerea, e classificado no 1.º Regimento de Obuses Auto-Rebocado Regimento Floriano), aguardando solução de proposta do comandante do 3º Regimento de Infantaria; Fausto de Carvalho Monteiro do 1|2.º Regimento de Obuses Auto-Rebocado, por ter de regressar a Taubaté, sede da sua unidade; Aldo Pereira, do Quadro Suplementar Geral, por ter sido transferido do Quadro Ordinario para o Quadro Suplementar Geral e por ter de seguir para os Estados Unidos; Carlos Ardovino Barbosa, do Forte de Caranguá, por ter terminado o serviço e escolher-se à sua unidade.

PRIMEIRO TENENTE: — Gustavo de Pinho Paiva, do 4.º Regimento de Artilharia Montada, por ter vindo a esta capital em gozo de ferias, com permissão.

PRIMEIRO TENENTE — R|3: — Manuel Jairo Bezerra, da 1.ª Bateria Movel de Artilharia de Costa, por ter sido licenciado do serviço ativo do Exército.

SEGUNDOS TENENTES: — João de Sousa Carvalho, do 1|4.º Regimento de Artilharia e Divisão de Cavalaria, por terminação das ferias e recolher-se à sua unidade; Moacir Morais Costa, do 6º Regimento de Artilharia Montada, por terminação das ferias e seguir destino.

ARMA DE CAVALARIA:

CORONEL: — João Bonifacio da Silva Tavares, do Quadro Suplementar Geral, por ter entrado no gozo de um periodo de ferias relativas ao ano de 1944.

MAJOR: — Paulo Tasso de Resende, da Escola Preparatoria de Porto Alegre, por ter vindo a esta capital em gozo de ferias.

CAPITAES: — Manuel Fernando Alves da Cruz, da Escola de Moto Mecanização, por ter sido nomeado Instrutor da Escola de Moto Mecanização; Fosendo Garcia Neto, do Quadro Suplementar Geral, por ter sido desligado do 1.º Regimento de Cavalaria Divisionario em virtude da nomeação de ajudante de ordens do excelentissimo senhor general Milton de Freitas Almeida e ter de seguir para São Paulo; Porzimbo Costa, do 3.º Regimento de Cavalaria Mista, por ter de seguir no dia 16-II-1946, para a sua unidade; Evaldo Barcelos, do S. M. M. da 1.ª Região Militar, por ter sido nomeado oficial de Moto Mecanização do Quartel General da 6.ª Região Militar e entrar em trânsito; Aramis Pompeu de Barros, do 10.º Regimento de Cavalaria Independente, por ter sido transferido da Escola de Instrução Especializada para o 10.º Regimento de Cavalaria Independente, entrado em trânsito e ter de se recolher à sua unidade em 17-III-1946.

PRIMEIROS TENENTES — R|2: — Antonio Pereira de Castro Pinto Junior, da Secretaria Geral do Ministerio da Guerra, por ter sido nomeado diretor da Penitenciaria; Francisco de Paula Mota Albuquerque, do 2.º Batalhão de Carros de Combate da Divisão Motomecanizada, por ter sido classificado no 2.º Batalhão de Carros de Combate da Divisão Motomecanizada.

ARMA DE ENGENHARIA:

MAJORES: — João Evangelista Campos, da Escola de Estado Maior, por ter de ir a Porto Alegre durante as ferias com permissão do Estado Maior do Exército e embarcar a 16-II-1946; Haroldo Dávila Pacca, da Escola Técnica do Exército, por ter regressado de São Paulo.

CAPITAES: — José da Cunha Ribeiro, do Quadro Suplementar Geral, por ter sido nomeado ajudante de ordens do presidente da República; Arquimedes Barbosa Jacques, da Escola Técnica do Exército por ter regressado de Lambari.

PRIMEIRO TENENTE: — Elio Miguel Pereira, do Colegio Militar, por ter sido exonerado de ajudante de ordens do general de Brigada Oscar de Araujo Fonseca, ter sido classificado no 2.º Batalhão Rodoviario e continuar adido ao Colegio Militar por estar em gozo de ferias regulamentares.

SEGUNDO TENENTE: — Osvaldo Guimarães de Almeida, do 5.º B. E. M., por ter vindo de Porto União, com permissão para gozar ferias nesta capital.

ARMA DE INFANTARIA:

MAJORES: — Mario de Carvalho Vale, agregado, por ter deixado o cargo de secretario de Segurança Pública do Estado do Rio de Janeiro, a 11-II-1946, e passado a adido ao Estado Maior do Exército, de ordem do excelentissimo senhor ministro; Severino Sombra de Albuquerque, desta Diretoria, por ter ficado adido a esta Diretoria e entrado em ferias; Francisco Carmelio Santabaia Nogueira, da Escola de Estado Maior, por ter regressado de Recife, onde fora em gozo de ferias.

CAPITAES: — Heitor Silveira de Vasconcelos, da Companhia de Guardas do Quartel General do Ministerio da Guerra, por ter ficado adido à Companhia de Guardas do Quartel General do Ministerio da Guerra, de ordem do excelentissimo senhor ministro e ter sido transferido para a Companhia de Guardas do Quartel General do Ministerio da Guerra, por ter assumido o comando da Companhia de Guardas do Ministerio da Guerra; Raimundo Ferreira de Sousa, do Estado Maior do Exército, por ter sido desligado de adido ao Estado Maior do Exército por ter sido desligado de adido ao Estado Maior do Exército e mandado adi à Escola de Estado Maior para ulterior matricula; Petronio Machado Costa do Quartel General da 1.ª Brigada de Infantaria por ter concluido as ferias e ter sido mandado ficar adido ao Centro de Aperfeiçoamento e Especialização do Realengo; Luiz Gonzaga Valença de Mesquita de 3.º Regimento de Infantaria, por ter sido transferido para o 3.º Regimento de Infantaria e ter permissão para gozar o trânsito nesta capital; Mario Soares Pereira, do 12.º Regimento de Infantaria, por ter concluido as ferias e ter de se recolher ao 12.º Regimento de Infantaria; Francisco de Oliveira Cabral, do 40.º aBtalhão de Caçadores, por ter sido designado para efetuar matricula na Escola de Aperfeiçoamento de Oficiais; José Claraz de Sousa Delgiudice, da Companhia de Guardas do Quartel General do Ministerio da Guerra, por ter sido nomeado comandante da Polici aEspecial, ter entregue o comando da Companhia de Guarda do Quartel General do Ministerio da Guerra e ter ficado adido a esta Diretoria aguardando agregação; Antonio Luiz de Barros Nunes, da Escola de Estado Maior, por ter de seguir para Uruguaiana, em gozo de ferias, com permissão; Carlos Agostini, do 1.º Batalhão de Caçadores, por ter sido transferido para o Quadro Suplementar Geral e seguir para Porto Alegre, onde foi mandado aguardar classificação; Edgar Dacier Lobato, do 15.º Regimento de Infantaria, por término de ferias e regressar à sua unidade.

PRIMEIROS TENENTES: — José Carvalho de Figueiredo, do 1.º Regimento de Infantaria por ter sido retificada a transferencia como sendo para o 1.º Regimento de Infantaria.

R|2: — Harry Leal Dutra do 40.º Batalhão de Caçadores por ter regressado de Juiz de Fora terminado o trânsito e aguardar embarque; Gilson Campos do Centro de Recompletamento do Pessoal por ter sido transferido de adido ao Centro de Recompletamento do Pessoal para a Diretoria de Recrutamento na mesma situação aguardando reforma; Eugenio Rodrigues de Paiva do Centro de Recompletamento do Pessoal por ter sido desligado do Centro de Recompletamento do Pessoal e transferido para o 2.º Regimento de Infantaria onde aguarda reforma; Thadeu Sobocinsky do 2.º Regimento de Infantaria por ter de seguir para Ponta Grossa a fim de passar o restante do trânsito a que tem direito com permissão e logo após recolher-se à sua unidade; Mauro dos Santos Braga do 3.º Batalhão de Carros de Combate Leves por ter de regressar ao 3.º Batalhão de Carros de Combate Leves de onde viera com permissão.

SEGUNDOS TENENTES: — Helio Duque Estrada Vieira do 3.º Regimento de Infantaria por ter sido transferido para o 3.º Regimento de Infantaria ter desistido do restante do trânsito e ter de se recolher ao 3.º Regimento de Infantaria.

R|1: — Honorio Melo do Quadro Suplementar Geral (Diretoria das Armas) por ter sido designado para esta Diretoria vindo com procedencia do 6.º Batalhão de Cacadores (Santos); José Ribamar da Silva do Depósito de Moto Mecanização do Rio de Janeiro por ter sido nomeado auxiliar do Depósito de Moto Mecanização desligado do 1.º Regimento de Infantaria transferido do Quadro Ordinario para o Quadro Suplementar Geral e ter de se apresentar àquele Depósito.

R|2: — Diógenes de Morais Sclasco do 2.º Batalhão de Fronteiras por ter de se recolher à sua unidade por terminação de ferias.

ADIÇÃO DE OFICIAL SUPERIOR AO ESTADO MAIOR DO EXÉRCITO: — Ficam adidos de ordem do excelentissimo senhor ministro ao Estado Maior do Exército o major da arma de Cavalaria Mauro Moutinho da Costa e Mario de Carvalho Vale da arma de Infantaria que aguardm reversão o serviço ativo do Exército.

TRANSFERENCIA DE OFICIAIS: — Transfiro por necessidade do serviço:

Do Quadro Suplementar Geral para o Quadro Suplementar Privativo o capitão de Artilharia Heitor Dulce Lira;

— do 9.º Regimento de Infantaria, o 2.º tenente R|2, convocado, Aristeu Wilson Castelo Pereira e do 9.º Batalhão de Caçadores, o 2.º tenente R|2, convocado, ambos da arma de Infantaria, para o 2.º Batalhão de Carros de Combate Leves.

CLASSIFICAÇÃO DE OFICIAL: — Classifico, por necessidade do serviço, no 1|1.º Regimento de Artilharia Anti-Aerea, o 1.º tenente R|2, convocado, da arma de Artilharia, Jaime Jakubovicz.

NOMEAÇÃO DE OFICIAL: — Nomeio, por necessidade do serviço, para servir nesta Diretoria, o 1.º tenente R|1, convocado, da arma de Artilharia, Aparicio de Oliveira, da Bateria de 10.º Grupo Movel de Artilharia de Costa, o qual é, em consequencia, transferido do Quadro Ordinario para o Quadro Suplementar Geral.

FERIAS A OFICIAL SUPERIOR: — Concedo o periodo de ferias relativo ao ano de 1944, ao coronel de Cavalaria João Bonifacio da Silva Tavares.

ADIÇÃO DE OFICIAL SUPERIOR: — Fica adido a esta Diretoria, aguardando classificação, o major da arma de Infantaria Severino Sombra de Albuquerque, que regressou ultimamente dos Estados Unidos.

FERIAS A OFICIAL: — Concedo um periodo de ferias regulamentares ao major da arma de Infantaria, Severino Sombra de Albuquerque, que, nesta data, ficou adido a esta Diretoria, aguardando classificação.

ADIÇÃO DE OFICIAL AO CENTRO DE APERFEIÇOAMENTO E ESPECIALIZAÇÃO DO REALENGO: — Fica adido ao Centro de Aperfeiçoamento e Especialização do Realengo, de ordem do excelentissimo senhor ministro, o capitão da arma de Infantaria, Francisco de Oliveira Cabral, do 40.º Batalhão de Caçadores, que foi designado para efetuar matricula na Escola de perfeiçoamento de Oficiais.

ADIÇÃO DE OFICIAIS: — Ficam adidos a esta Diretoria os capitão da arma de Infantaria, José Claraiz de Sousa Del Giudice, e 1.º tenente R|2, Antonio Pereira de Castro Pinto Junior, da arma de Cavalaria, ultimamente nomeados, comandante da Policia Especial e diretor da Penitenciaria, respectivamente.

ADIÇÃO DE OFICIAIS AO CENTRO DE APERFEIÇOAMENTO E ESPECIALIZAÇÃO DO REALENGO: — Fica adido ao Centro de Aperfeiçoamento e Especialização do Realengo, de ordem do excelentissimo senhor ministro, o capitão Petronio Machado da Costa, do Quartel General da 1.ª Brigada de Infantaria, por ter matricula assegurada na Escola de Aperfeiçoamento de Oficiais.

DESIGNAÇÃO DE FUNÇÃO: — Por ter-se apresentado, hoje, a esta Diretoria o 2.º tenente R|1, convocado de Infantaria, Honorio Melo, é designado para servir como auxiliar da S|2-D|2.

PERMISSÕES: — Concedidas por esta Diretoria:

OFICIAIS:

PARA PASSAREM OS PERIODOS DE FERIAS QUE OBTIVEREM:

Nesta capital, o capitão Mario Miranda Santa Rosa, do Serviço de Transmissões da 5.ª Região Militar;

— na cidade de Cambuquira, Estado de Minas Gerais, o capitão Américo de Alvarenga Gualter, do aPrque Central de Motomecanização.

PARA IREM AS CIDADES:

De São Paulo e Santos, a fim de contrair matrimonio, podendo passar os dias de gala a que tem direito nas referidas cidades, o capitão Raul da Cruz Lima Junior, comandante interino do Batalhão Escola de Engenharia;

— de Natal, durante as ferias ou dispensa de serviço que lhe for concedida pelo seu comandante o 1.º tenente Marino Freire Dantas, do Regimento Escola de Artilharia.

PARA VIR A ESTA CAPITAL:

Dentro da dispensa de serviço que lhe for concedida pelo excelentissimo senhor general comandante da 2.ª Região Militar, o 1.º tenente R|2, Ernani Pierre, do 1|2.º Regimento de Artilharia Anti-Aerea.

DESLIGAMENTO DE OFICIAIS: — Sejam desligados de adido a esta Diretoria os seguintes oficiais: majores Joaquim Inocencio de Oliveira Paredes, por ter sido mandado adir ao Centro de Aperfeiçoamento e Especialização do Realengo; Paulo Francisco Torres e o capitão Rubens Alves de Vasconcelos, por terem de seguir para Roma acompanhando o excelentissimo senhor general Euclides Zenobio da Costa, adido militar à embaixada em Roma, como adjunto e ajudante de ordens.

ADIÇÃO DE OFICIAL AO CENTRO DE APERFEIÇOAMENTO E ESPECIALIZAÇÃO DO REALENGO: — Fica adido ao Centro de Aperfeiçoamento e Especialização do Realengo, de ordem do excelentissimo senhor ministro, por ter matricula assegurada na Escola de Aperfeiçoamento de Oficiais, o capitão da arma de Infantaria, André Monteiro, do 32.º Batalhão de Caçadores, que se encontra adido ao 1.º Regimento de Cavalaria Divisionario.

ESCOLA DE APERFEIÇOAMENTO DE OFICIAIS: — Conforme comunicação feita a esta Diretoria, nasp rovas a que se submeteram para fins de matricula na Escola de Aperfeiçoamento de Oficiais, foram julgados:

APTOS:

TURMA EFETIVA:

INFANTARIA:

MAJOR: — José Rubens Botelli;

CAPITAES: — Jorge Vital Cesar Cantinho, Aracan Toscano, Adelino Maria Lopes Casales, Salvador Batista do Rego, Jsnard Teixeira Ribeiro, Ari Mota de Azevedo, José Lopes de Lima, Aercio Rebouças, Antonio Carlos Mourão Batton, Davino Ribeiro de Sena Filho, Henrique Pinheiro de Almeida, Alfredo Correia, Omar Guimarães Omena, Francisco de Oliveira Cabral, Miguel Mozzill, Ivo Martins de Sousa, Nataniel Augusto Ferreira da Cunha, Afonso da Cunha Mesquita.

CAVALARIA:

MAJOR: — Isidoro Neves de Oliveira.

CAPITAES: — Jefferson da Rocha Braune, Iridio Domingos Cesar Stropa, Oscar Lopes da Silva, Vitor Pereira Gomes, Otacilio Prates da Cunha, João Cardoso Guimarães, Diógenes de Oliveira França, José Gomes Sciortino, Inocencio Travassos Souto.

ARTILHARIA:

MAJORES: — José Coelho Neves, Licinio de Morais, Aguinaldo de Oliveira de Almeida.

CAPITAES: — Irazê Pais Brasil, Carlos de Mesquita Caldas, José Vieira Sobral, Eduardo da Silva Barros.

ENGENHARIA:

CAPITAES: — Luiz Miranda Leal, Afonso Canatiere Filho.

TURMA SUPLEMENTAR:

INFANTARIA:

CAPITAES: — Dióscoro Gonçalves Vale, Alvaro Veiga Lima, Valdemiro da Costa Oliveira, Mario Liborio Pereira, Artur Carlos Trita, Raimundo Lins de Vasconcelos Chaves, Clovis de Figueiredo Raposo.

CAVALARIA:

CAPITAES: — Adolfo Marques da Costa, Luiz Rodrigues Maia.

ARTILHARIA:

CAPITAES: — Afonso Jorge Von Trompowsky, Roberto de Carvalho Martins.

ENGENHARIA:

MAJOR: — Luiz Carlos Pereira Tourinho.

CAPITÃO: — Plinio Francisco Pereira Tourinho.

INAPTOS:

TURMA EFETIVA:

INFANTARIA:

MAJORES: — Manuel Almeida de Albuquerque Cavaucante, José Baía de Assiz e Silva, Rafael obias de Magalhães.

CAPITAES: — Cornelio de Castro Pinto, Geraldo Daltro da Silveira.

CAVALARIA:

MAJORES: — João Batista Mendes Filho e Edison Teixeira Condessa.

ARTILHARIA:

MAJOR: — Carlos D'Avila Pacca.

CAPITAES: — Mauricio Kleis e Miraldes Correia.

ENGENHARIA:

MAJOR: — Carlos Magalhães.

TURMA SUPLEMENTAR:

INFANTARIA:

CAPITÃO: — Paulo Pinto de Barros.

ADIÇÃO DE OFICIAL SUPERIOR — Fica adido a esta Diretoria o tenente-coronel da arma de Engenharia, José Machado Lopes, ultimamente transferido para o Quadro Suplementar Geral.

Ajudancia — General de Brigada MARIO RAMOS — Major Ajudante de Ordens.

Fastos — Coronel AMERICO BRAGA — Chefe do Gabinete.

Dr. Octavio Babo Filho

ADVOGADO — 1.º de Março 6 Tel. 43-6256 (Edificio do Paço)

DR. SPINOSA ROTHIER

Doenças sexuais e urinarias Lavagem endoscópica da vesicula. Próstata — R. SENADOR DANTAS, 45-B — Tel. 22-3367. De 1 às 7 horas

COZINHEIRA

Precisa-se, para trabalhar em estabelecimento comercial. Horario: 8,15 às 18 horas, com intervalo para almoço. Exige-se grande prática de cozinha fina. Favor procurar sr. Anibal, das 8 às 11 horas. Av. N. S. Copacabana, — 622 - Loja.

INSTITUTO DE APOSENTADORIA E PENSÕES DOS INDUSTRIARIOS

Concurso para a carreira de Fiscal

1 — Comunico aos candidatos inscritos nesta Capital e Niterói no concurso em epígrafe, que os exames de que tratam as respectivas Instruções serão realizados como segue:

DIA 17-2-46, DOMINGO, às oito horas da manhã: Prova Básica (Conhecimentos Gerais);

DIA 21-2-46, QUINTA-FEIRA, às vinte horas: Prova Complementar (Noções de Legislação do Trabalho e de Previdencia Social);

DIA 24-2-46, DOMINGO, às oito horas da manhã: Prova Especializada (Principios Básicos e Aspectos Gerais de Contabilidade Mercantil e Industrial).

2 — As provas serão realizadas no Instituto de Educação, devendo os candidatos comparecer munidos de caneta-tinteiro ou lapis-tinta quinze minutos antes dos horarios acima referidos.

J. G. DE ARAUJO NETO
(Respondendo pelo Expediente do Departamento de Serviços Gerais).

COMERCIO, PRODUÇÃO E FINANÇAS

MERCADO CAMBIAL

O mercado cambial funcionou, ontem, na abertura de seus trabalhos, em condições estaveis e inalterado. O Banco do Brasil cotou a libra a Cr$ 78490 1/16, e o dolar a Cr$ 19 00 para saques, e a Cr$ 77 77 15/16 e a Cr$ 19 30 para compra, no cambio livre, e a Cr$ 66,49 1/2 e a Cr$ 16,50 para compra no oficial, respectivamente.

Assim, fechou inalterado.

O Banco do Brasil afixou as seguintes taxas para as suas compras, cobranças de outros bancos, quotas e remessas para importação

	Cr$
Libra, à vista	78 90 1/16
Dolar	19 50
Escudo	0 79 5/16
Franco suiço	4 63
Coroa sueca	4 10
Peso uruguaio	11 04 7/8
Peso argentino	4.79 1/8
Peso chileno	0 62 15/16
Peso boliviano	0 46 7/16

O Banco do Brasil afixou as seguintes taxas para comprar no mercado livre e oficial:

	Livre Cr$	Oficial Cr$
Libra	77 77 15/16	66 40 1/2
Dolar	19 40	16 50
Escudo	0 78 5/16	0 67 1/8
Peso argentino	4.69 9/16	—
Peso uruguaio	10.72 1/4	9.16 11/16
Peso chileno	0 59 9/16	—
Coroa sueca	4 60 3/8	3 93 9/16
Franco suiço	4 42 13/16	3 85 9/16

LETRAS DE COBERTURA

	Cr$
Libra (venda)	16.90 1/16
Libra (compra)	77 32 5/8
Dolar (compra)	19 00
Dolar (venda)	20 00

MEDIAS DE CAMBIO

Em 14 do corrente foram registradas, na Camara Sindical, as seguintes cambiais:

MERCADOS

Praças:	Oficial	Livre	E	Espec
Londres	—	78.90		78.90 1/16
Portugal	—	0.79 11/16		0.84 1/16
N. York	16.70	19.94		19.99
Uruguai	—	—		11.33 3/16
Suiça	—	4.65		4.79
Suecia	—	4.70		4.88
Argentina	—	4.82 1/16		4.92 13/16
Chile	—	—		—
Espanha	—	—		1.84
França	—	0.43 1/2		—
Cobertura do Banco do Brasil ano				menos
Portugal	—	—		0.81 5/16
N. York	—	—		—

OURO FINO

O Banco do Brasil comprou, ontem, a grama de ouro fino na base de 1.000/1.000 em barra ou amoedado ao preço de Cr$ 22,70, e vendeu ao de Cr$ 15 25.

Em Nova York

	Abert.	Fech
S/Londres, tel p/£ $	4 03 50	4 03 50
S/Lisboa, tel p/Esc. c.	4 06	4 06
S/Paris, tel. p/F. C.	0 84 37	0 84 37
S/Madrid tel p/P C.	9 20	9 20
S/Bélgica tel F C.	2 28 87	2 28 87
S/Berna (C.) tel p/P C	23 33	23 33
S/Berna (livre) tel p/F C	23 65	23 65
S/Montev tel por P C.	56 25	56 25
S/B. Aires, tel. por P.C.	24.53	24.53
S/Estocolmo, tel. p/kr. c.	90.81	90.81
S/Estocolmo, tel p/kr c.	23 87	23 87
S/Rio de Janeiro Cr$ c.	5 18	5 18

EM BUENOS AIRES

BUENOS AIRES, 15.

A vista:

	Abert	Fech
S/Londres, £ t/venda	16.50 P.	16 50
S/Londres, £ t/comp.	16.52 P.	16 52
S/N. York, 100 $ t/venda	409.75 P.	410.50
S/N. York, 100 $ t/comp.	409.25 P.	410.00

EM MONTEVIDEO

A vista:

	Abert	Fech
S/Londres, £ t/venda	n|c	n|c
S/Londres, £ t/comp	n|c	n|c
S/N York 100 $ t/venda	178 50 P	178 50
S/N. York 100 $ t/comp	178 00 P	178 00

EM LONDRES

LONDRES, 15.

A vista:

	Abert	Fech
S/N York p/£ $	4.03.50 4 03 50	4 03 50 4 03 50
S/Berna, p/£ f.	17.30 17 40	17 30 17 40
S/Lisboa, p/£ E.	99 80/100 20	99 80/100 20
S/Oslo, p/£ Kr.	19 95/20 00	19 95/20 00
S/Copenhague, p/£ Kr.	19 32/19 38	19 32/19 38
S/Madrid, p/£ p	44 00	44 00
S/Bruxelas, p/£ F. b.	176 50/176 75	176 50/176 75
S/Amsterdam, p/£ Fl	10 08/10 10	10 08/10 10
S/R. de Janeiro p/£ Cr$	62.84 9/16	62.84 9/16
S/Montevideo, p/£ P	1 20	1 20
S/Paris p/£ F	479 70/480 00	479 70/480 00
S/Canada, p/£ $	4 43/4 45	4 43/4 45
S/Estocolmo p/£ Kr	18 65/16 85	18 65/16 85
S/Praga, p/£ K.	201.00/202.00	201.00/202.00

BOLSA DE VALORES

O mercado de Titulos funcionou, ontem, em condições muito movimentadas e acusou negocios desenvolvidos em grande número de titulos. As apólices da divida pública regularam firmes e com os preços melhorados, tambem regulando assim as municipais e as estaduais de sorteio. Funcionaram as obrigações de guerra firmes e melhoradas, com as ações de Bancos e Companhias sem modificação de importancia, como se vê adiante:

VENDAS REALIZADAS ONTEM

	Cr$	Ult Oferta Vend	Comp
Apólices gerais:			
1 Unif. Cr$ 200,00	180,00		
153 D. Emis. Nom.	845,00	847,00	842,00
36 Idem, pt.	756,00	760,00	756,00
124 Idem, Caut. C/1 S. Venc.	760,00		
91 Reajust.	825,00	830,00	
Obrgs:			
12 T. 1930	1.030,00		1.030,00
50 Idem, 1939	1.022,00	1.025,00	1.022,00
55 Ferrov.	1.035,00	1.035,00	1.030,00
103 Guerra, Cr$ 100,00	69,50	70,00	69,50
7 Idem	69,00		
63 Idem, Cr$ 200,00	139,00	140,00	139,00
243 Idem, Cr$ 500,00	350,00	350,00	349,00
11 Idem	349,00		
16 Idem, Cr$ 1.000,00	709,00	709,00	707,00
463 Idem	707,00		
16 Idem, Cr$ 5.000,00	3.530,00		
120 Idem	3 535,00	3 535,00	3.530,00
Estad Apls:			
24 Minas 7% pt.	949,00	945,00	940,00
47 Minas, 1.ª Serie	165,00	163,00	
179 Idem, 2.ª Serie	169,00		
150 Idem	169,50	169,50	169,00
22 Idem	170,00		
1007 Idem, 3.ª Serie	173,00	173,50	173,00
30 Rod. E. Rio C/J.	604,00		
2 Idem	173,50		
4 S. Paulo	210,00	210,00	203,00
54 Idem, Unif.	1.118,00	1.123,00	1.115,00
Municipais:			
D Federal:			
50 Dec. 3.284	195,00		193,00
703 Emp. 1931	163,00	163,00	162,00
M. dos Estados:			
40 B. Horizonte	925,00	927,00	925,00
Bancos:			
Acoes:			
44 Cred. Real Minas Gerais de Cr$ 200,00	430,00	500,00	
44 Idem, C/50%	325,00		
Companhias:			
600 Carb. Minas Butiá de Cr$ 100,00	134,00	136,00	134,00
200 C. Brahma - Pref. de Cr$ 200,00	800,00		780,00
100 Ind. Bras. Meia - Ord. Cr$ 200,00	455,00		450,00
400 Sid. B. F. pt - Cr$ 200,00	425,00	427,00	423,00
Debêntures:			
810 Bco. Lar Brasileiro Cr$ 200,00 - 8%	219,00	220,00	219,00
2816 Cia. Docas de Santos 7% - Cr$ 200,	203,00	205,00	203,00

STOCK EXCHANGE DE LONDRES

LONDRES, 15.

TITULOS BRASILEIROS

	Compradores Plano "B" Hoje	Anterior
FEDERAIS:		
Funding, 5%	73.10. 0	73.10. 0
Novo Funding, 6%	57. 0. 0	57. 0. 0
Conversão 1910, 5%	35. 0. 0	35. 0. 0
Emp. 1913, 5%	36. 0. 0	36. 0. 0
Funding de 1931 5% "B", 40 anos	58. 0. 0	58. 0. 0
ESTADUAIS		
Dist. Federal, 5%	41. 0. 0	41. 0. 0
R. Janeiro 1927, 7%	31 10 0	31 10 0
Baia, 1928, 5%	32 10. 0	32 10. 0
Pará, 5%	—	—
TIT. DIVERSOS:		
City of São Paulo Improvements and Freehold	96 10. 0	96 10. 0
Bank of London & S. América Ltda.	8.11. 0 1/2	8.13. 4 1/2
S. Paulo Gas Co Ltda Pref	9 15 0	9 15 0
Brazilian Warr Agency & Finance Co Lt.	0 19 0	0 19 0
Central and Wireless Lt ordinarias	100.10. 0	99.10. 0
Central and S. Wilsons, Ltda.	0 3. 7	0 3. 7
Imperial Chemical Industries	2. 0. 7	2. 0. 4
Leopoldina Railway Co 4½%, 1946	69 0. 0	69 0. 0
London Bank Ltd "A" Shares	3. 0.10	3. 0. 7
Rio de Janeiro City Imp. Co. Ltda.	1. 6. 9	1. 6. 9
Rio Flour Mills e Granaries Ltda	1.13. 9	1.13. 9
San Paulo Railways Co. Ltda	86. 0. 0	86. 0. 0
Western Telegraph Co Ltd 4 % Dep Stock	102 0 0	102 0 0
TITULOS ESTRANGEIROS		
Consols, 2½%	92.12. 6	92.12. 6
Emp de Guerra Britânica, 1½%, 1927-47	105. 1. 3	105. 1. 3

CAFE

O mercado de café disponivel funcionou, ontem, calmo e sem alteração nos preços. O tipo 7 foi cotado ao preço de Cr$ 36,00 por 10 quilos, na tabua, e foram vendidas 615 sacas.

Fechou inalterado.

COTAÇÕES POR 10 QUILOS

Tipo 3	Cr$ 38,00
Tipo 4	Cr$ 37,50
Tipo 5	Cr$ 37,00
Tipo 6	Cr$ 36,50
Tipo 7	Cr$ 36,00
Tipo 8	Cr$ 35,50

Pauta mensal — R. de Janeiro café comum Cr$ 3,00

Pauta mensal — R. do Rio idem, Cr$ 4,10.

MOVIMENTO ESTATISTICO

	Sacas
Central	3.315
Leopoldina	3.940
Reg. Flum. Rio	1.150
Reg. Esp. Santo	4.689
Cabotagem	—
Total	13.094
Desde 1.º do mês	28.458
De 1.º de julho	1.603.450
Embarques:	
América do Norte	3.250
Europa	500
América do Sul	—
Cabotagem	—
Total	3.750
Desde 1.º do mês	17.124
De 1.º de julho	1.543.948
Existencia	832.850

EM SANTOS

SANTOS, 15.

Hoje, calmo; anterior, calmo; ano passado, nominal.

N. 4 (duro) 53.60, anterior, 53.60; ano passado, nominal.

N. 4 (mole) — Hoje, 55 60, anterior, 55.60; ano passado, nominal.

Entradas — Hoje, 34.239 sacas; anterior, 37.608; ano passado, 19.242 ditas.

Embarques — Hoje, 16.787 sacas; anterior, 33.812; ano passado, 2.100 ditas.

Existencia — Hoje, 2.453.561 sacas; anterior, 2.471.016; ano passado, 3.470.025 ditas.

Saidas:

Estados Unidos	9.350
Europa	200
Total	9.550

EM VITORIA

VITORIA, 15.

Funcionou firme, cotando-se o tipo 7/8 ao preço de Cr$ 31,20 por 10 quilos.

Entradas, nada. Saidas, nada. Existencia, 116 057 sacas.

AÇUCAR

O mercado de café disponivel funcionou, ontem, calmo e com os preços inalterados. O tipo 7 foi cotado ao preço de Cr$ 36,00 por 10 quilos, na tabua, e venderam-se 615 sacas.

Fechou inalterado.

MOVIMENTO ESTATISTICO

Estoque em 13	88.244
Entradas:	
De Campos	2.128
Total	90.370
Saidas	12.360
Estoque em 14	78.010

EM SAO PAULO

Preço do disponivel no fechamento do mercado.

	Cr$
Mascavo	126,00
Branco cristal	128,00
Somenos	135,00

EM PERNAMBUCO

MOVIMENTO DE ONTEM

Cotações por 60 quilos:	Est	Esa
Mercado		
Usina de 1ª	Cr$ 120,00	120,00
Demeraras.	Cr$ 95,00	95,00
1ª sorte.	Cr$ 90,00	90,00
Mercado	Est	Esa
Cristais.	Cr$ 106,00	106,00
Somenos	Cr$ 25,00	25,00
Mascavos	Cr$ 22,00	22,00

Sacas

Entradas	21.469	22.314
De 1.º set.	2.863.402	2.841.933
Existencia	828.767	982.986
Export.	149.229	84.832
Cons. local	1.000	1.000

ALGODÃO

O mercado de algodão em rama funcionou, ontem, calmo e com os preços desconhecidos. Os negocios realizados foram regulares e o mercado fechou inalterado.

MOVIMENTO ESTATISTICO

	Fardos
Estoque em 13	30.140
Entradas:	
Do Ceará	560
Total	30.700
Saidas	691
Estoque em 14	30.013

Não houve entradas.

EM SAO PAULO

COMPRADORES

Contrato "A"

	Abert	Fech
Fevereiro	n|c.	n|c
Março	n|c.	n|c
Maio	n|c.	n|c
Julho	n|c.	n|c
Outubro	n|c.	n|c.
Dezembro	n	c.

PALPITES DO "DIARIO DE NOTICIAS"

Negramina — Diogo — Vega
Fanal — Neblina — Fragata
Fiara — Djedi — Taubaté
Ventaneira — Penedo — Distração
King — Heroico — Gisa
Thalassú — Chips — Scharbel

O programa, montarias provaveis e cotações para hoje

PRIMEIRA CARREIRA — ÀS QUATORZE HORAS E QUARENTA MINUTOS — (*DESTINADA A APRENDIZES*) — 1.600 METROS — 15.000 CRUZEIROS.

	Ks.	Cts.
1—1 Negramina, Expedito Coutinho	54	15
2—2 Vega, A. Aleixo	54	35
3—3 Diogo, Adão Ribas	56	30
4—4 Etala, R. de Freitas Filho	54	35
5 Juncal, L. Coelho	54	40

SEGUNDA CARREIRA — ÀS QUINZE HORAS E DEZ MINUTOS — (*DESTINADA A JOCKEYS E APRENDIZES QUE NÃO TENHAM OBTIDO MAIS DE DEZ VITORIAS NOS ANOS DE 1945 E 1946*) — 1.600 METROS — 15.000 CRUZEIROS.

	Ks.	Cts.
1—1 Very Good, V. de Andrade	54	30
2—2 Neblina, A. Aleixo	54	40
3—3 Motocolombó, J. Coutinho	54	50
4 Diplomada, O. Fernandes	54	40
4—5 Fanal, J. R. Santos	56	27
6 Fragata, João Santos	54	30

TERCEIRA CARREIRA — ÀS QUINZE HORAS E QUARENTA E CINCO MINUTOS — 1.200 METROS — 12.000 CRUZEIROS.

	Ks.	Cts.
1—1 Fiara, D. Ferreira	54	22
2 Cerrito, S. Câmara	50	50
2—3 Djedi, A. Barbosa	58	20
4 Promissão, A. Araujo	52	40
3—5 Paredro, L. Mezaros	58	50
6 Air Force, A. Rosa	50	60
4—7 Chicana, A. Aleixo	56	35
8 Taubaté, L. Coelho	52	35
" Taipa, E. Rosa	48	35

QUARTA CARREIRA — ÀS DEZESSEIS HORAS E VINTE MINUTOS — 1.200 METROS — 15.000 CRUZEIROS.

BETTING

	Ks.	Cts.
1—1 Ventaneira, D. Ferreira	54	20
2 Glorita, A. Aleixo	54	50
2—3 Distração, R. de Freitas	54	30
4 Berlinda, Otilio Reichel	54	50
3—5 Penedo, E. Silva	56	25
6 Zircon, A. Ribas	56	60
7 Sis, R. Benitez	54	60
4—8 Concurso, não correrá	56	—
9 Solrac, J. Coutinho	56	50
10 Galante, não correrá	56	—

QUINTA CARREIRA — ÀS DEZESSEIS HORAS E CINQUENTA E CINCO MINUTOS — 1.500 METROS — 15.000 CRUZEIROS.

BETTING

	Ks.	Cts.
1—1 Itajubá, J. Maia	56	40
2 Gisa, A. Barbosa	54	35
2—3 Pongaí, R. Benitez	56	40
4 Heróico, I. de Sousa	56	35
3—5 King, R. de Freitas	56	30
6 Boninota, S. Ferreira	54	60
7 Crisolia, A. Ribas	50	60
4—8 Ermitão, J. Mesquita	52	40
9 Aragonita, não correrá	54	—
" Diplomata, C. Pereira	56	27

SEXTA CARREIRA — ÀS DEZESSETE HORAS E TRINTA MINUTOS — 1.500 METROS — 12.000 CRUZEIROS.

BETTING

	Ks.	Cts.
1—1 Thalassú, R. de Freitas	56	25
2—2 Max, O. Coutinho	54	40
3—3 Marajá, A. Barbosa	54	60
4 Scharbel, J. Mesquita	48	35
4—5 Rezongo, A. Rosa	50	40
6 Chips, A. Araujo	53	22

N. da R. — Carreiras do "Betting": — Quarta — Quinta — Sexta.

Dr. Murillo Belchior

Prática nos EE. UU. — Doenças INTERNAS, CARDIOLOGIA — Tratamento rápido da Sifilis (PENICILINA) — Das 16 ás 19 horas — R. Araujo Porto Alegre, 70 - Sala 601 - Tel. 22-9138.

Radiografia dentaria a Cr$ 10,00

DR. M. HERNANDEZ PEREZ — Cirurgião-dentista — Av. Rio Branco, 183 - 8.º - sala 804. Diariamente, das 13 às 20 hs. Tel. 22-4966.

Colchão
EPÉDA-JUNIOR
E' MENOR APENAS NO PREÇO

Custa 30% menos que Epeda-Luxo e possui o MESMO Molejo Patente Epeda, de um só fio de aço, sem emendas, mundialmente famoso e garantido por patente universal. A diferença de preço não prejudica as qualidades de conforto e durabilidade, pois está apenas nisto:

EPEDA-JUNIOR - Estofamento de algodão-pluma, de primeira qualidade. Cobertura resistente tecido estampado.

EPEDA-LUXO — Estofamento de superior crina animal. Cobertura de finissimo tecido gobelin

UNICOS FABRICANTES PARA O BRASIL

INDÚSTRIAS RAPHAEL MUSETTI LTDA.
Rua Claudino Pinto, 133 — Tel. 2-9161 — S. Paulo

AGENTE NO RIO:
A. P. SIMÕES
Rua Visconde de In[illegible] — Fone 43-9533

MOVIMENTO TURFISTA

A REUNIÃO DE HOJE NO HIPÓDROMO BRASILEIRO

Programa de seis carreiras — Montarias e cotações — Nossas informações — Os aprontos de ontem

Em prosseguimento da atual temporada extraordinaria de nosso turfe, será realizada hoje mais uma reunião hipica no Hipódromo da Gavea. O programa é composto de seis carreiras que poderão apresentar boas disputas dado ao manifesto equilibrio de forças.

Abaixo os leitores encontrarão as nossas costumeiras informações e as últimas "performances" dos parelheiros alistados no

PROGRAMA EM REVISTA

PRIMEIRA CARREIRA — ÀS QUATORZE HORAS E QUARENTA MINUTOS — (*DESTINADA A APRENDIZES*) — 1.600 METROS — 15.000 CRUZEIROS.
— *PESOS DA TABELA.*

NEGRAMINA, 54 quilos. — No dia 20 de janeiro, na areia pesada, em 1.200 metros, sob a direção de Edio Coutinho, com 52 quilos, foi segundo para Bombardeio, derrotando Miss Royal, Donataria, Presumido e Amostra, não agradando a direção dispensada. Conserva boa forma. E' a força absoluta da carreira.

VEGA, 54 quilos. — No dia 13 de janeiro, na areia leve, em 1.600 metros, sob a direção de Acir Aleixo, com 51 quilos, foi último para El Bolero, Meeting, Negramina, Diogo, Boavista, Clarim e Paraquedista, sem nada fazer. Está regularmente preparada. Somente como grande azar.

DIOGO, 56 quilos. — No dia 27 de janeiro, na areia leve, em 1.500 metros, sob a direção de Guilherme Greme Junior, com 53 quilos, foi terceiro para Boavista e Meeting, derrotando Miss Royal e Flicka, em boa atuação. Continua bem. E' candidato à dupla.

ÉTALA, 54 quilos. — No dia 2 de fevereiro, na areia leve, em 1.200 metros, sob a direção de Reduzino de Freitas Filho, com 52 quilos, derrotou Aragonita, Cruzador, Itajubá, Quinota, Pongaí e Guadiana, com facilidade. Seu estado é o mesmo. Tambem candidata à dupla.

JUNCAL, 54 quilos. — No dia 16 de junho de 1945, na areia leve, em 1.600 metros, sob a direção de Salustiano Batista, com 54 quilos, foi último para Diabra, Amanajés, Ojeres, Crisolia, Rafles, Nhá Dona, Sargão, Evoé e Altair. Reaparece bem estendido.

SEGUNDA CARREIRA — ÀS QUINZE HORAS E DEZ MINUTOS — (*DESTINADA A JOCKEYS E APRENDIZES QUE NÃO TENHAM OBTIDO MAIS DE DEZ VITORIAS NOS ANOS DE 1945 E 1946*) — 1.600 METROS — 15.000 CRUZEIROS.
— *PESOS DA TABELA.*

VERY GOOD, 54 quilos. — Sábado último, na areia leve, em 1.500 metros, sob a direção de Guilherme Greme Junior, com 51 quilos, foi segundo para Manopla, derrotando Motocolombó, Pan e Dom Pedro II, em bom final. Vem melhorando. E' adversaria.

NEBLINA, 54 quilos. — No dia 2 de fevereiro, na areia leve, em 1.400 metros, sob a direção de Acir Aleixo, com 51 quilos, foi terceiro para Faninha e Manopla, derrotando Cajubi, Very Good e Motocolombó, em bom final. Anda bem. Ótimo azar na distancia pois na última vez deixou impressão bisonhamente dirigida.

MOTOCOLOMBÓ, 54 quilos. — Sábado último, na areia leve, em 1.500 metros, sob a direção de Severino Câmara, com 54 quilos, foi terceiro para Manopla e Very Good, derrotando Pan e Dom Pedro II, em boa atuação. Outra que acusou melhoras. Candidata a dupla.

DIPLOMADA, 54 quilos. — No dia 30 de dezembro de 1945, na areia pesada em 1.800 metros, sob a direção de Anesio Barbosa, com 54 quilos, foi quinto para Dom Pedro II, Itinerario, Neblina e Catavento, derrotando Morena Clara, Motocolombó, Very Good, Pan e Bombeiro. Seu estado é o mesmo. Possivel como azar para o "placé".

FANAL, 56 quilos. — No dia 27 de janeiro, na areia leve, em 1.800 metros, sob a direção de J. R. Santos com 56 quilos, derrotou Fantasia, Folia, Malemba, Giruá, Juruaia, Razão Naipe, El Rei, Sonso, Balandra, Bandoleira e Dianteira, em bom estilo. Conserva o estado. E' o provavel ganhador.

FRAGATA, 54 quilos. — No dia 19 de janeiro, na areia leve, em 1.500 metros, sob a direção de Valter Cunha, com 54 quilos, foi quinto para Fitcapé, Manopla e Very Good, derrotando Dom Pedro II, Merengue e Catavento. Está bem preparada. E' seria competidora.

TERCEIRA CARREIRA — ÀS QUINZE HORAS E QUARENTA E CINCO MINUTOS — 1.200 METROS — 12.000 CRUZEIROS.
— *PESOS ESPECIAIS.*

FIARA, 54 quilos. — Sábado último, na areia leve, em 1.600 metros, sob a direção de Domingos Ferreira, com 52 quilos, derrotou Solino, Djedi, Paredro e Olman, num pareo que não convenceu. Conserva a forma anterior. Ganhará novamente do Djedi.

CERRITO, 50 quilos. — No dia 2 de fevereiro, na areia leve, em 1.400 metros, sob a direção de Severino Câmara, com 50 quilos, foi quinto para Djedi, Solino, Fiara e Paredro, derrotando Aragel, Air Force, Chistoso, Boré e Taipa. Mantem a forma. Não acreditamos.

DJEDI, 58 quilos. — Sábado último, na areia leve, em 1.600 metros, sob a direção de Otilio Reichel, com 56 quilos, foi terceiro para Fiara e Solino, derrotando Paredro e Olman, não agradando a sua atuação. Seu estado é bom. Poderá ser o ganhador com um "jockey".

PROMISSÃO, 52 quilos. — No dia 1 de abril de 1945, na areia pesada, em 1.600 metros, sob a direção de O. Macedo, com 48 quilos, foi último para Lufa, Branubio, Decreto, Talumina, Drina, Beirão, Popeye, Fair e Itamaracá. Reaparece bem movida, numa turma dentro dos seus recursos.

PAREDRO, 58 quilos. — Sábado último, na areia leve, em 1.600 metros, sob a direção de Lagos Mezaros, com 58 quilos, foi quarto para Fiara, Solino e Djedi, derrotando Olman, sem impressionar. Seu estado é o mesmo, mas não acreditamos.

AIR FORCE, 50 quilos. — No dia 2 de fevereiro, na areia leve, em 1.400 metros, sob a direção de Armando Rosa, com 50 quilos, foi sétimo para Djedi, Solino, Fiara, Paredro, Cerrito e Aragel, derrotando Chistoso, Boré e Taipa, sem nada fazer. Seu estado não modificou. Não gostamos.

CHICANA, 56 quilos. — No dia 26 de janeiro, na areia leve, em 1.200 metros, sob a direção de F. Fernandes, com 53 quilos, foi sexto para Coruja, Solino, Paredro, Fasanelo e Chistoso, derrotando Anina, sem figurar. Nada tem feito. Não acreditamos.

TAUBATÉ, 52 quilos. — No dia 5 de novembro de 1944, na areia pesada, em 1.400 metros, sob a direção de João Santos, derrotou Capuano, Rafaelo, etc. Está bem preparado para este compromisso. Serve como azar.

TAIPA, 48 quilos. — No dia 2 de fevereiro, na areia leve, em .1400 metros, sob a direção de E. Steyka, com 46 quilos, foi último para Djedi, Solino, Fiara, Paredro, Cerrito, Aragel, Air Force, Chistoso e Boré, sem nada fazer. Mantem o estado. Pelo que vimos, achamos dificil.

QUARTA CARREIRA — ÀS DEZESSEIS HORAS E VINTE MINUTOS — 1.200 METROS — 15.000 CRUZEIROS.

BETTING

— *PESOS DA TABELA.*

VENTANEIRA, 54 quilos. — No dia 16 de junho de 1945, na grama leve, em 1.000 metros, sob a direção de Domingos Ferreira, com 53 quilos, foi décimo-sétimo para Fab, Piazote, Mangá, Hereja, Fanfula, Bombeiro, Fiteiro, Dianteira, Emilia, Bola Branca, Frota, Huasca, Vatutin, Amelia, Bartina e Pan, derrotando Concurso, Urucungo e Durian. E' a favorita da prova. Trabalhou bem para este compromisso.

GLORITA, 54 quilos. — No dia 26 de janeiro, na areia leve, em 1.200 metros, sob a direção de Acir Aleixo, com 51 quilos, foi quarto para Frevo, Penedo e Distração, derrotando Fanfula, Risada, Bertioga, Zircon e El Gota, em regular atuação. Vem acusando melhoras. Ótimo azar.

DISTRAÇÃO, 54 quilos. — Domingo último, na areia leve, em 1.200 metros, sob a direção de O. Macedo, com 56 quilos, foi oitavo para Moscatel, Malemba, Emilia, Berlinda, Quitandinha, Concurso e Juruaia, derrotando Editor e Bandoleira, sem impressionar. Seu estado é o mesmo. Possivel melhorar.

BERLINDA, 54 quilos. — Domingo último, na areia leve, em 1.200 metros, sob a direção de Otilio Reichel, com 48 quilos, foi quarto para Moscatel, Malemba e Emilia, derrotando Quitandinha, Concurso, Juruaia, Distração, Editor e Bandoleira, em regular atuação. Anda bem. Outra que vai melhorar. Bom azar.

PENEDO, 56 quilos. — No dia 26 de janeiro, na areia leve, em 1.200 metros, sob a direção de Euclides Silva, com 56 quilos, foi segundo para Frevo, derrotando Distração, Glorita, Fanfula, Risada, Bertioga, Zircon e El Goya, em boa atuação. Seu estado é bom. E' o favorito dos entendidos.

ZIRCON, 56 quilos. — No dia 26 de janeiro, na areia leve, em 1.200 metros, sob a direção de O. Macedo, com 56 quilos, foi oitavo para Frevo, Penedo, Distração, Glorita, Fanfula, Risada e Bertioga, derrotando El Goya, sem nada demonstrar. Mantem o estado. Sómente como grande surpresa.

SIS, 54 quilos. — No dia 29 de dezembro de 1945, na grama pesada, em 1.000 metros, sob a direção de R. Benitez, com 55 quilos, foi quarto para Malemba, El Goya e Fanfula, derrotando Distração, Intendencia, Huasca, Tip-Top, Amelia e Zircon, em regular atuação. Está bem preparada. Serve como azar.

CONCURSO, 56 quilos. — Não correrá.

SOLRAC, 56 quilos. — No dia 28 de julho de 1945, na grama leve, em 1.000 metros, sob a direção de J. Coutinho, com 53 quilos, foi oitavo para Mangá, Hereja, Vatutin, Lady be Good, Fanfula, El Goya e Fanal, derrotando Marciano, Dita, Amelia, Zircon e Tip-Top, sem nada demonstrar. Achamos dificil.

GALANTE, 56 quilos. — Não correrá.

QUINTA CARREIRA — ÀS DEZESSEIS HORAS E CINQUENTA E CINCO MINUTOS — 1.500 METROS — 15.000 CRUZEIROS.
— *PESOS DA TABELA.*

BETTING

ITAJUBÁ, 56 quilos. — No dia 2 de fevereiro, na areia leve, em 1.200 metros, sob a direção de P. Coelho, com 54 quilos, foi quarto para Etala, Aragonita e Cruzador, derrotando Quinota, Pongaí e Guadiana, sem impressionar. Suas condições de treino são melhores. Não é impossivel.

GISA, 54 quilos. — No dia 13 de janeiro, na areia leve, em 1.200 metros, sob a direção de Anesio Barbosa, com 54 quilos, foi sexto para Presumido, Serpente Negra, Saltarela, Guadiana e Boleiro, derrotando Pongaí, Chaman e Rubro Negro, sem figurar. Está bem trabalhada na areia.

PONGAÍ, 56 quilos. — No dia 2 de fevereiro, na areia leve, em 1.200 metros, sob a direção de Nestor Linhares, com 56 quilos, foi sexto para Etala, Aragonita, Cruzador, Itajubá e Quinota, derrotando Guadiana, sem nada demonstrar. Pelo que vimos somente como surpresa.

HERÓICO, 56 quilos. — No dia 12 de janeiro de 1945, na areia pesada, em 1.600 metros, sob a direção de A. Gomez, com 56 quilos, derrotou Saltarela, Godiva, Vega e Nhá Dona. Está bem treinado. Candidato à dupla.

KING, 56 quilos. — Em 15 de outubro de 1944, na grama leve, em 1.600 metros, sob a direção de Osvaldo Ulloa, com 56 quilos, derrotou facilmente El Bolero, Carioca, etc. Reaparecerá em soberbas condições, podendo ser o ganhador.

BONINOTA, 54 quilos. — No dia 21 de janeiro, na areia leve, em 1.400 metros, sob a direção de Luiz Rigoni, com 56 quilos, foi último para Serpente Negra, Guadiana, Etala e Aragonita, sem figurar. Seu estado é o mesmo. Dificil.

CRISOLIA, 50 quilos. — No dia 19 de janeiro, na areia leve, em 1.400 metros, sob a direção de P. Coelho, com 51 quilos, foi segundo para Diplomata, derrotando Ermitão, Nhá Dona e Altair, em boa atuação. Não confirma as atuações. Somente adivinhando.

ERMITÃO, 52 quilos. — No dia 19 de janeiro, na areia leve, em 1.400 metros, sob a direção de Justiniano Mesquita, com 56 quilos, foi terceiro para Diplomata e Crisolia, derrotando Nhá Dona e Altair, em regular atuação. Conserva boa forma. E' o melhor azar da carreira.

ARAGONITA, 54 quilos. — Não correrá.

DIPLOMATA, 56 quilos. — No dia 19 de janeiro, na areia leve, em 1.400 metros, sob a direção de Claudemiro Pereira, com 56 quilos, derrotou Crisolia, Ermitão, Nhá Dona e Altair, em bom estilo. Outro que anda bem. Vale arriscar.

SEXTA CARREIRA — ÀS DEZESSETE HORAS E TRINTA MINUTOS — 1.500 METROS — 12.000 CRUZEIROS.
— *PESOS ESPECIAIS.*

BETTING

THALASSÚ, 56 quilos. — No dia 12 de janeiro, na areia leve, em 1.500 metros, sob a direção de Reduzino de Freitas, com 58 quilos, foi quarto para Papagaí, Day e Sorpressiva, derrotando Scharbel, Gentle Son, Misterio e Milongon, em regular atuação, não correspondendo ao favoritismo. Está bem preparada.

MAX, 54 quilos. — Sábado último, na areia leve, em 1.400 metros, sob a direção de Nelson Mota, com 53 quilos, foi terceiro para Granflauta e Misterio, derrotando Rezongo, Marajá, La Guia, San Michel e Milongon, em regular atuação. Anda bem. Cuidado com ele desta vez. Se houver um "casamento" vai pagar "poule" grande.

MARAJÁ, 54 quilos. — Sábado último, na areia leve, em 1.400 metros, sob a direção de Lídio Coelho, com 54 quilos, foi quinto para Granflauta, derrotando La Guia, San Michel e Milongon, sem impressionar. Conserva a forma. Acredite quem quiser...

SCHARBEL, 48 quilos. — No dia 13 de janeiro, na areia leve, em 1.500 metros, sob a direção de E. Steyka, com 46 quilos, foi quinto para Papagaí, Day, Sorpressiva e Thalassú, derrotando Gentle Son, Misterio e Milongon, sem nada fazer. Nada demonstrou até hoje. Não acreditamos.

REZONGO, 50 quilos. — Sábado último, na areia leve, em 1.400 metros, sob a direção de Oroando Cunha, com 52 quilos, foi quarto para Granflauta, Misterio e Max, derrotando Marajá, La Guia, San Michel e Milongon, sem impressionar. Seu estado é o mesmo.

CHIPS, 58 quilos. — No dia 15 de dezembro de 1945, na areia pesada, em 1.200 metros, sob a direção de Valdemiro de Andrade, com 51 quilos, foi sexto para Metódico, Coridon, Cuera, Muluia e Carbon, derrotando Papagaí, sem figurar. Acha-se em turma convinhavel tudo dependendo das suas condições de treino, o que ignoramos.

Os "forfaits" para hoje

Até às 18 horas de ontem haviam sido entregues os seguintes "forfaits" para a corrida de hoje:

1 — Galante
2 — Aragonita
3 — Concurso

O inicio da reunião de hoje

A reunião de hoje tem o seu inicio marcado para às 14 horas e 40 minutos.

Os aprontos de ontem

Na manhã de ontem, foram estes os aprontos anotados na pista de areia:

DESCRENTE (Valter Cunha), 600 metros em	38" 2/5
CACIQUE (Osmani Cunha), 600 metros em (suave)	40
GARÚA (Armando Rosa), 600 metros em	36" 1/5
RELINDA (Ribas), 600 metros em	36" 2/5
TURUNA (R. Silva), 600 metros em (suave)	38"
GIBA (Ulhôa), 600 metros em	36"
SEAFIRE (Armando Rosa), 600 metros em	38"
JUMAIA (Domingos Ferreira), 600 metros em	36"
NEDDA (J. Martins), 600 metros em	37" 4/5
FINCAPÉ (Ulhôa), 700 metros em	45"
ALVINEGRO (Armando Rosa), 700 metros em	43"
ALDEÃO (O. Ulhôa), 700 metros em	43"
GAUCHAZA (Ulhôa), 700 metros em (suave)	47"
OBEIJO (Iad), 360 metros em	24"
FANTASIA (L. Coelho), 360 metros em	22"
INA (Mesquita), 360 metros em	22" 3/5
GITANA (E. Silva), 600 metros em	36"
FORMAÇÃO (Domingos Ferreira), 600 metros em	36" 1/5
ARRANCHADOR (A. Ribas), 600 metros em	37"
COLOMBINA (Salu), 600 metros em	37"
TROBA' (R. Silva), 600 metros em	36"
GALIZA (J. Martins), 600 metros em	36"
LADYSHIPES (Domingos Ferreira), 600 metros em	37" 2/5
ITINERARIO (S. Câmara), 600 metros em	36" 3/5

Imprensa Turfista

Recebemos e agradecemos os números de hoje de "Vida Turfista" e "Jockey Clube Ilustrado", com informações para as duas reuniões.

EM TODA PARTE SE ENCONTRA ESTA VERDADE:
PARA OS MALES DO FÍGADO HA UM REMÉDIO:
HEPACHOLAN XAVIER
LÍQUIDO E DRÁGEAS
2 TAMANHOS NORMAL E GRANDE

Dr. Gilberto Romeiro

DOENÇAS DE CRIANÇAS — Consultorio Rua ARAUJO PORTO ALEGRE, 70 — Salas 511 e 512. Telefones: 42-9092 Residencia: 26-6403

FARMACIA ROSSINI
DROGAS EM GERAL
ARTIGOS PARA PRESENTES
Entregas rápidas a domicilio. Consultas médicas a qualquer hora, em consultorio separado do estabelecimento.
Rua Conde de Bonfim, 879
PEDIDOS PELO TEL. 38-0123

GUARDA-MÓVEIS GATO PRETO

DEPÓSITOS:
N.º 1 — Rua da Passagem, 120.
N.º 2 — Rua da Passagem, 102.
N.º 3 — Rua 19 de Fevereiro, 128.
N.º 4 — Rua Senador Vergueiro, 207.
N.º 5 — Praia de Botafogo, 216.
N.º 6 — Rua Itaipú, 184.
N.º 7 — Rua Silveira Martins, 146.

Engradamentos — Encaixotamentos — Mudanças para qualquer Estado do Brasil.
Despachos terrestres e maritimos para qualquer parte do mundo.
Filiais em São Paulo, Belo Horizonte e Porto Alegre.
MARCA REGISTRADA
Escritórios: RUA DA PASSAGEM, 120
FONES: 26-8899, 26-1766 e 26-3136
A MAIOR ORGANIZAÇÃO NO GENERO

NARIZ DE FERRO
Tira o cheiro de sua geladeira
Preço Cr$ 12,00 — À venda nas casas de eletricidade e bazares ou à
Rua Senador Dantas, 117-A
(Em frente ao Tabuleiro da Baiana)

O programa, montarias provaveis e cotações para amanhã

PRIMEIRA CARREIRA — ÀS TREZE HORAS E QUARENTA MINUTOS — 1.500 METROS — 16.000 CRUZEIROS.

	Ks.	Cts.
1—1 Coral, S. Câmara	50	20
2—2 Descrente, V. Cunha	56	25
3—3 Quem Sabe?, J. Maia	52	22
4—4 Cairú, A. Neri	56	40
" Itamaracá, J. Mesquita	48	40

SEGUNDA CARREIRA — ÀS QUATORZE HORAS E DEZ MINUTOS — 1.400 METROS — 15.000 CRUZEIROS.

	Ks.	Cts.
1—1 Fantasia, I. de Sousa	54	22
2 Juruaia, D. Ferreira	54	60
2—3 Malemba, R. de Freitas	54	22
4 Razão, João Santos	54	50
3—5 Guerrilheiro, J. Martins	56	35
6 Dianteira, L. Coelho	54	60
4—7 Quitandinha, C. Pereira	54	35
" Editor, J. Mesquita	56	35

TERCEIRA CARREIRA — ÀS QUATORZE HORAS E QUARENTA MINUTOS — 1.400 METROS — 16.000 CRUZEIROS.

	Ks.	Cts.
1—1 Aratanha, D. Ferreira	50	30
2—2 Tarobá, R. Silva	54	30
3—3 Escorpion, A. Aleixo	58	40
4 Gelias, A. Araujo	58	25
4—5 Garua, A. Rosa	54	22
" Cacique, O. Cunha	58	22

QUARTA CARREIRA — ÀS QUINZE HORAS E DEZ MINUTOS — 1.400 METROS — 20.000 CRUZEIROS.

	Ks.	Cts.
1—1 Obeijo, D. Ferreira	55	30
2 Phoenix, João Santos	55	60
2—3 Bilontra, J. Mesquita	55	35
4 Seresteiro, A. Araujo	55	50
3—5 Aldeão, O. Ulloa	55	20
6 Chungking, R. Benitez	55	25
4—7 Arranchador, A. Barbosa	55	60
" Coquetel, A. Ribas	55	60

QUINTA CARREIRA — ÀS QUINZE HORAS E QUARENTA E CINCO MINUTOS — 1.500 METROS — 20.000 CRUZEIROS.

	Ks.	Cts.
1—1 Emissora, D. Ferreira	53	40
2 Gitana, E. Silva	53	50
2—3 Guaiassú, Otilio Reichel	55	50
4 Caiena, J. Mesquita	53	70
3—5 Galiza, O. Ulloa	53	18
6 Colombina, I. de Sousa	53	80
4—7 Turuna, R. Benitez	55	60
" Itai, Rui Benitez	53	60

SEXTA CARREIRA — ÀS DEZESSEIS HORAS E VINTE MINUTOS — 1.400 METROS — 20.000 CRUZEIROS.

BETTING

	Ks.	Cts.
1—1 Formação, D. Ferreira	55	20
" Denoria, S. Câmara	55	20
2 Centelha II, J. Araujo	55	80
2—3 Excelente, J. Mesquita	55	40
4 Gioconda, N. Linhares	55	60
5 Aldeia, L. Leiton	55	80
3—6 Seafire, A. Barbosa	55	70
7 Ganga, R. de Freitas	55	80
8 Sunray, Otilio Reichel	55	60
4—9 Giba, O. Ulloa	55	70
10 Neda, J. Maia	55	60
11 Itapané, P. Simões	55	40
12 Aeronca, E. Silva	55	40

SÉTIMA CARREIRA — ÀS DEZESSEIS HORAS E CINQUENTA E CINCO MINUTOS — 1.200 METROS — 15.000 CRUZEIROS.

BETTING

	Ks.	Cts.
1—1 Forasteiro, J. Martins	56	25
2 Ina, J. Mesquita	54	40
2—3 Itinerario, D. Ferreira	56	50
4 Dabul, P. Simões	56	60
5 Alvinegro, A. Rosa	56	60
3—6 Fincapé, O. Ulloa	56	35
7 Faninha, J. Portilho	54	335
8 Rubi, Omario Reichel	56	80
4—9 Fantástico, O. Coutinho	56	80
10 Batan, S. Batista	56	40
" Manful, J. Araujo	56	60

OITAVA CARREIRA — ÀS DEZESSETE HORAS E TRINTA MINUTOS — 1.400 METROS — 12.000 CRUZEIROS.

BETTING

	Ks.	Cts.
1—1 Gauchaza, O. Ulloa	56	40
" Relinda, A. Ribas	52	40
2—2 Crédulo, J. Mesquita	54	60
3 Riquissimo, O. Coutinho	58	50
3—4 Fábula, C. Brito	52	50
5 Pinzon, J. Maia	54	25
4—6 Ladyship, D. Ferreira	56	16
7 Chanta, V. Cunha	52	60

N. da R. — Carreiras do "Betting": — Sexta — Sétima — Oitava.

DR. PAULO PINHO
RADIOGRAFIAS
COM HORA MARCADA
TELEFONE 42-7907

Dr. Walter Barbosa CIRURGIA - TRAUMATOLOGIA
Ex-1.º Assistente e Chefe de Clinica de Hospital de Acidentados.
AV. RIO BRANCO, 277 - Apt. 705 — ED. S. BORJA.
FONES: 42-6770 E 48-2316.

APRESENTAMOS

— *um passageiro* —
típico do CLIPPER...

Falamos da pasta — e não do dono. Em quase tôda viagem dos Clippers da Pan American se vêem numerosas pastas de couro. E que contêm essas pastas? — Geralmente papéis que representam transações comerciais em andamento, e alguns objetos de uso pessoal — e é só.

E é só porque, graças às múltiplas e incomparáveis rotas internacionais da Pan American e aos seus extensos programas de vôo, os homens de negócio podem alcançar pontos distantes e voltar *em questão de horas.* As pastas que se vêem a bordo dos Clippers representam a maneira moderna de entabolar transações internacionais — via Pan American World Airways.

PAA

Procure o representante local da PAA ou as agências de viagens para informar-se sôbre rotas, horários e preços de passagens nos Clippers

PAN AMERICAN WORLD AIRWAYS
A Rêde dos Clippers
AV. GRAÇA ARANHA 226 — TEL. 22-7761

HOJE — HORARIO 2-4-6-8-10 — CINELANDIA JORNAL — DELIA GARCÉS — JORGE RIGAUD — Casa de Bonecas no ROXY — FONES: 27-8245

SERÁ REALIDADE A ESCOLA DE ÁRBITROS DA F.M.F.

Entregue aos presidentes dos clubes, pelo sr. João Lira Filho, o projeto da comissão – Os nomes indicados para a direção do D. A.

Como era previsto, a reunião ontem à noite realizada na sede do C. R. do Flamengo foi fertil de surpresas, principalmente na parte referente à questão das arbitragens dos jogos da Federação Metropolitana de Futebol. E' que o sr. João Lira Filho, como prometera, fez entrega, aos presentes, de copias do projeto de organização da Escola de Arbitros. Esse projeto, que publicamos abaixo, foi acompanhado de uma serie de indicações da comissão que o elaborou, e que foi composta dos srs. Horacio Verne, João Teixeira de Carvalho e Luiz Vinhais.

INDICADOS PARA A DIREÇÃO DO D. A.

Ao finalizar sua exposição aos presidentes dos clubes, o sr. Lira Filho submeteu à Federação os nomes dos srs. Horacio Verne, Manuel Pitanga Leite e Valdemar Areno, todos diplomados pela E. N. E. F. D., para que, dentre eles, seja escolhido o diretor da Escola de Arbitros.

O PROJETO

E' o seguinte o projeto da Escola de Arbitros da F. M. F.:

CAPITULO I

DA CRIAÇÃO DA ESCOLA DE ARBITROS

Art. 1.º — Fica criada, na Federação Metropolitana de Futebol, a "Escola de Arbitros" (E. A.), de acordo com a resolução do C. N. D.

Art. 2.º — A E. A. constituirá um Departamento da F M. F., com autonomia didática e técnica

Art. 3.º — A E. A. reger-se-á pelo presente regulamento e instruções que forem baixadas.

Art. 4.º — A E. A terá por finalidade precipua: a) formar árbitros e auxiliares de árbitros; b) imprimir ao ensino das regras, leis e regulamentos de futebol unidade teórica e prática; c) difundir, de modo geral, conhecimentos relativos às regras, regulamentares e leis de futebol.

CAPITULO II

DOS CURSOS

Art. 5.º — Haverá na E. A. dois cursos gerais e um de aperfeiçoamento: § 1.º — Os cursos gerais destinam-se um para formação de árbitros e outro para habilitação de auxiliares de árbitros.

Art. 6.º — Nos cursos gerais serão ministradas as seguintes disciplinas: a) regras de futebol; b) leis e regulamentos do futebol; c) organização e historia do futebol; d) noções de higiene e de socorros de urgencia; e) psicologia aplicada; f) educação física.

Art. 7.º — Os cursos de árbitros e auxiliares de árbitros terão, respectivamente, a duração de um ano e de seis meses.

CAPITULO III

DAS CADEIRAS E DO PESSOAL DOCENTE E ADMINISTRATIVO

Art. 8.º — As disciplinas ensinadas na E. A. constituirão materia das seguintes cadeiras: 1.ª) Regras de futebol; 2.ª) Historia, organização e legislação do futebol; 3.ª) Noções de higiene e socorros de urgencia; 4.ª) Psicologia aplicada; 5.ª) Educação física.

Art. 9.º — Cada cadeira do quadro de que trata o artigo anterior ficará a cargo de um professor, que poderá dispor, conforme as necessidades do ensino, de um ou mais assistentes.

Art. 10 — Os cargos de professores só poderão ser providos por [illegible] desportivos, médicos especializados ou professores de educação física habilitados na forma da legislação vigente.

Art. 11 — Os assistentes serão admitidos, em carater interino, por indicação do professor da cadeira, e serão sempre da confiança deste.

Art. 12 — O quadro administrativo da E. A. compor-se-á do seguinte pessoal: 1 — Diretor; 1 — Secretario; 1 — Escriturario; 1 — Servente.

Art. 13 — O pessoal docente e administrativo da E. A. será nomeado pelo presidente da F. M. F., ad referendum do poder competente da mesma entidade.

Art. 14 — O diretor da E. A. será designado pelo presidente da F. M. F., dentre os professores catedráticos, e terá uma gratificação de funções de ..... anuais.

Art. 15 — Alem do pessoal docente, o diretor da E. A. poderá convidar pessoas de reconhecido saber para fazer conferencias sobre assuntos relativos às finalidades da Escola.

Art. 16 — No orçamento da E. A. será fixada, anualmente, verba destinada ao pagamento dos conferencistas

CAPITULO IV

NO REGIME ESCOLAR — ART. 17 — A matricula em cada curso será sempre limitada à capacidade da E. A. e às necessidades da F. M. F. ART. 18 — O candidato à matricula em qualquer dos cursos deverá: a) ter mais de 18 anos e menos de 40 anos; b) apresentar prova de identidade; c) apresentar atestado de idoneidade passado por autoridade esportiva, vinculada diretamente a F. M. F.; d) submeter-se a rigorosa inspeção médica; e) prestar exames vestibulares. ART. 19 — Não será admitido a matricula o candidato que se não achar no gozo de perfeita integridade fisica ou que for reprovado nos exames vestibulares. ART. 20 — O ano escolar compreenderá os seguintes periodos: a) um periodo letivo de 3 meses e 15 dias, que terá inicio anualmente a 1 de maio; b) um periodo de provas e exames, de 15 dias; c) um periodo de ferias, de 15 dias; d) um periodo letivo de 3 meses e 15 dias; e) um periodo de exames, de 1 mês; f) um periodo de ferias, de 3 meses. Parágrafo unico — O ultimo mês do periodo do item f será destinado a exames de 2.ª época e a exames vestibulares. ART. 21 — O ensino será ministrado em aulas teóricas, em aulas práticas e em exercicios. ART. 22 — As aulas deverão ser dadas, rigorosamente, de acordo com o horario, pelo prof. da cadeira ou pelo assistente que o substituir, de modo que o programa de cada disciplina seja sempre ministrado na sua totalidade. ART. 23 — A frequencia às aulas e nos exercicios é obrigatoria, não podendo prestar exames o aluno que faltar a vinte por cento do total das aulas teóricas, das aulas práticas e dos exercicios, dados em cada disciplina. ART. 24 — Para cada disciplina haverá um programa que será elaborado pelo prof. da cadeira e aprovado pelo Conselho Escolar.

CAPITULO V

DOS DIPLOMAS E DAS REGALIAS — ART. 25 — Aos alunos que concluirem um dos cursos mencionados neste Regulamento, serão conferidos diplomas dos respectivos cursos. ART. 26 — Os diplomas de que trata o artigo anterior habilitarão os seus portadores a concorrer aos cargos de juiz ou de auxiliar de juiz da Federação Metropolitna de Futebol. ART. 27 — Fica, entretanto, assegurada a preferencia para os atuais arbitros e auxiliares de arbitros, portadores dos diplomas que lhes forem expedidos. ART. 28 — A partir de 1 de janeiro de 1947, será exigida, para o exercicio das funções de arbitro ou de auxiliar de arbitro, na Federação Metropolitana de Futebol, alem das demais exigencias regulamentares, a apresentação de diploma conferido pela E. A. ART. 29 — A admissão dos diplomados nos quadros da F. M. F., far-se-á atendendo à ordem de classificação final nos respectivos cursos. ART. 30 — Aos alunos dos cursos gerais que obtiverem os 3 primeiros lugares, serão conferidos premios em dinheiro. ART. 31 — Os diplomados pela E. A. que não forem incluidos nos quadros da F. M. F., por falta de vaga ou porque estejam aguardando a inclusão no respectivo quadro, poderão, a juizo do D. A., ser indicados para arbitrar jogos amistosos, treinos e jogos de entidades de classes.

CAPITULO VI

DO CONSELHO ESCOLAR

Art. 32 — Ao Conselho Escolar, constituido pelos professores catedraticos da E. A., incumbe: a) examinar, coordenar e aprovar os programas apresentados pelos professores regentes das disciplinas ministradas na E. A.; b) organizar e aprovar o horario das aulas; c) organizar e aprovar o Regimento Interno e o Codigo disciplinar da E. A.; d) exercer as funções que lhe forem atribuidas pelo Regimento Interno e pelo Codigo Disciplinar.

Art. 33 — As reuniões do Conselho Escolar serão convocadas e presididas pelo diretor da E. A.

Art. 34 — Na ausencia do diretor da E. A., as sessões do Conselho Escolar serão presididas pelo professor mais antigo.

Art. 35 — As resoluções do Conselho Escolar serão tomadas pela maioria absoluta de seus membros presentes a reunião, decidindo-se, pelo voto de qualidade do presidente, os casos de empate.

CAPITULO VII

DAS TAXAS

Art. 36 — Os candidatos e alunos da E. A. estarão sujeitos ao pagamento das seguintes taxas: a) inscrição em exame vestibular, Cr$ 20,00; b) matricula, Cr$ 20,00; c) frequencia, Cr$ 20,00; d) inscrição em exame final, por materia, Cr$ 10,00; e) diploma, Cr$ 100,00.

Art. 37 — Todas as taxas serão pagas na tesouraria da F. M. F., mediante guia da E. A.

CAPITULO VIII

DISPOSIÇÕES GERAIS

Art. 38 — As despesas de instalação e funcionamento da E. A. ficarão a cargo da F. M. F.

Art. 39 — Anualmente o poder proprio da F. M. F. aprovará o orçamento da receita e da despesa da E. A.

CAPITULO IX

DISPOSIÇÕES TRANSITORIAS

Art. 40 — O curso de aperfeiçoamento destina-se aos atuais arbitros e auxiliares de árbitro, componentes dos quadros da F. M. F. e será feito em um periodo de 3 meses, com as seguintes materias: Causas psicologicas e fisiológicas que influem nos julgamentos, Moral desportiva; Aperfeiçoamento e critica das arbitragens, Legislação desportiva referente ao futebol e Educação Fisica.

§ único — O adestramento fisico será obrigatorio.

Art. 41 — O Curso de aperfeiçoamento será dado por meio de conferencias e o aluno que faltar a vinte por cento do total das conferencias será automaticamente, desligado da E. A. e terá cancelado o seu registro no respectivo quadro da F. M. F.

Art. 42 — Os candidatos ao Curso de Aperfeiçoamento ficam dispensados das exigencias do art. 18".

Resolvido o impasse

BELO HORIZONTE, 15 (P. P.) — Foi resolvido o caso do atacante Naninho. O Siderúrgica resolveu abrir mão de seu concurso e o Cruzeiro então contratou-o. Naninho fôra punido pelo Siderúrgica por haver seguido na delegação do Cruzeiro que foi ao Rio sem ter licença para isto. Porem os dois clubes chegar a acordo.

DR. M. N. SENISE
CLINICA MÉDICA
CONSULTORIO: Senador Dantas 20, 13.º, salas 1301-3. Tel. 42-2131. 2.as, 4.as e 6.as. Das 16 horas em diante — Res.: Tel.: 26-3680.

A SENHORA DIRÁ OK! QUANDO PROVAR
MATELEI
Mate soluvel, que se prepara frio ou quente, sem ferver e sem coar.
SABOROSO! SALUTAR!
MATELEI (MATE CONCENTRADO)
Sacod Propaganda

JUROS DE APÓLICES
Pagamento imediato com pequeno desconto
Banco Oliveira Roxo, S|A
Ex. Cia. Aurea
R. MIGUEL COUTO, 7

APÓLICES
Compra — Venda — Caução
Banco Oliveira Roxo, S|A
Ex. Cia. Aurea
R. MIGUEL COUTO, 7

VIAS URINARIAS E HEMORRÓIDAS
AGUDAS OU CRONICAS — PROSTATAS — BEXIGA — RINS E URETRA — DOENÇAS DAS SENHORAS — DOENÇAS ANO-RETAIS
Trat.º rápido em 10 injeções intramusculares
DR. MARIO NEVES

Diario de Noticias ESPORTIVO

Rio de Janeiro, Sábado, 16 de Fevereiro de 1946

"Uma página vergonhosa a mais, na historia do futebol sulamericano"

Apreciações de uma agencia argentina sobre o certame encerrado domingo último em Buenos Aires

BUENOS AIRES, 15 (P. D. A. — distribuição exclusiva da Asapress) — O campeonato Sulamericano de 1946 chegou ao seu fim, com uma renda que até então não se conhecia em Buenos Aires, apesar de ser uma das cidades, no mundo, onde os campos de futebol são mais concorridos. Todavia, o "record" sulamericano de renda não foi batido, estando, ainda na posse do Estadio Municipal do Pacaembú, em S. Paulo, Brasil.

Se o êxito espetacular do jogo foi elevado, por outro lado o aspecto esportivo do prelio, foi baixo; baixissimo mesmo; pois a delinquencia esportiva dos dias triste do futebol esteve presente!

Todas as cenas desagradaveis conhecidas, foram postas em práticas, até que culminaram com as violencias da policia contra o jogador brasileiro Chico. Os argentinos entraram pois, na casa da vitoria, pela porta da prepotencia e da coação. Conduta que embrutece e apaga o valor do triunfo, porque não foi obtido no terreno da lealdade e das boas normas esportivas.

O XI brasileiro tinha muita chance de vencer. Isto ficou devidamente demonstrado até a hora de paralisação do jogo, quando as ações se equilibravam, porem com o "team" brasileiro atacando com mais desenvoltura. Após a paralisação, a equipe visitante declinou, manifestando-se então a superioridade argentina. Somente no último quarto de hora os brasileiros foram capazes de se refazer, passando então a dominar em maior escala, tendo o balanço técnico da partida acusado apenas a vantagem dos argentinos através des dois tentos. Quanto ao resto, houve vantagem dos brasileiros. Isto quer dizer que, mesmo coagido e espancado, o brasileiro deu muito o que fazer ao adversario.

Muitas opiniões, antes do jogo, [illegible] depois do empate com os paraguaios, eram de que os brasileiros não poderiam derrotar os argentinos. No entanto, passado o jogo com os chilenos e [illegible] do incidente, no jogo final, [illegible] opiniões não vingaram por quanto de inicio a turma do Brasil demonstrou reais capacidades para desenvolver melhor atuação e vencer. A "superioridade" argentina apareceu depois... quando a ação dos policiais fanáticos e dos jogadores desleais havia produzido seu efeito. Infelizmente foram os proprios argentinos que arruinaram o aspecto esportivo da partida final, culpa alguma cabendo aos brasileiros que, a principio, aguentaram todas as provocações, para enfim revoltarem-se ante a agressão a Chico.

O acidente de Salomon foi explorado como sendo a causa da indesejavel conduta de Labruna e seus companheiros, acidente devido unicamente à arrojada entrada do zagueiro portenho. Desde então os argentinos não mais se deliveram nas suas intenções de agredir os adversarios a qualquer custo e, após a paralisação, o prelio foi deiniciado em ordem graças ao fato de os brasileiros aceitarem rdeiramente os tentos contrarios.

E se o "onze" visitante se transformasse em vencedor? Teria terminado o prelio? Teriam aceitado os argentinos a derrota? Eis algumas perguntas dificeis de ser respondidas.

Emfim, o prelio sob o ponto de vista esportivo, foi uma página vergonhosa a mais, que se escreveu na historia do futebol sulamericano. A verdade nua e crua é que os proprios argentinos deram ao certame sulamericano extra de 46, realizado em sua propria casa, um triste fim, vencendo com a ajuda dos chanfalhos de uma policia partidaria! Uma vergonha para o esporte! E dizer-se que, apesar dos pesares, o campeonato havia, até então, decorrido na Santa Paz!

Vem aí a "Taça Roca"

BUENOS AIRES, 15 (A. P.) — Hoje, em cerimonia a realizar-se na Associação Argentina de Futebol, será entregue ao presidente da Confederação Brasileira de Desportos, dr. Ciro Aranha, a "Copa Roca", conquistada pela equipe do Brasil nos últimos encontros disputados no Brasil entre as seleções de ambos os paises.

Pela abolição das competições com a Argentina

O nosso companheiro José Brigido, alem de cartas e telegramas, a propósito do jogo Argentina x Brasil, recebeu ontem mais os seguintes telegramas:

— "Vosso "P'ra ler no bonde" hoje merece atenção brasileiros esportistas. De minha parte felicito-vos. — Renato Soares".

— "Parabens pela atitude de brasilidade que tomou no caso jogadores brasileiros agredidos em Buenos Aires. Aceite minha formal solidariedade. — Pedro Rizzi".

— "Impõe-se rompimento com os argentinos depois procedimento vergonhoso estadio River Plate. Continue defendendo esse ponto de vista, que é digno e patriótico. — Manuel Pires Rodrigues".

— "Apoio irrestrito inevitavel campanha não participação Brasil competições com Argentina. — Gloria Faure Chimeli, Francisco Meri Chimeli, Rosa Alves, Gilberto Carlos, Maria Alves, Eutalia Maria Alves e João Alves".

— "Aceite nossa solidariedade contra jogos com Argentina. Seu artigo de hoje externou nossa opinião. Insistir jogos internacionais com AFA será falta patriotismo. — Julio Portela Junior, Edgar Machado Silva, Débora Cavalcante".

Em ação o juiz Palmeira

BELÉM, 15 (Asapress) — O juiz Palmeira está tentando conseguir novos elementos para a linha atacante do Remo. Tambem realiza "demarches" para levar esse clube ao sul do país.

EM MONTEVIDEO O "VENDAVAL"

Deverá chegar, hoje, a Buenos Aires

MONTEVIDEU, 15 (Associated Press) — Procedente do Rio de Janeiro, chegou ontem a esta capital o iate brasileiro "Vendavel", de propriedade do dr. José Cândido Pimentel.

O "Vendaval", que está sendo pilotado pelo seu proprietario e que tem por tripulantes varios amigos deste, zarpou do Rio no dia 2 do corrente e chegou a Montevidéu com felicidade, embora tenha enfrentado todos os inconvenientes de "raida" de tal importancia.

O iate prosseguirá hoje à tarde para Buenos Aires.

DERROTADO O BOTAFOGO BAIANO

Mais uma vitoria do América, de Recife

SALVADOR, 15 (Asapress) — Desenvolvendo uma atuação deveras decepcionante, o Botafogo foi derrotado pelo América pernambucano no 4.º jogo de sua temporada nesta capital, pelo escore de 4-2. O público que esperançoso compareceu ao "estadinho", deixando nas suas bilheterias a soma de 22.640 cruzeiros, de lá saiu decepcionado com a desastrosa exibição do "glorioso", cujo quadro demonstrou o mais completo descompasso nas suas ações. E com esta, o vice-campeão pernambucano registra a sua terceira vitoria na "boa terra", tendo perdido somente para o campeão baiano.

Os tentos foram marcados na seguinte ordem: — 1.º do América, Dengoso; aos 4 minutos. — 2.º Zezinho, aos 14 — 1.º do Botafogo, Dino aos 18 — No segundo tempo, 2.º do Botafogo, Nivaldino ao primeiro minuto — 3.º América, aos 18 ms. Zezinho — 4.º do América e último, Zezinho aos 40 ms. — Os "teams": América — Lessa; Galego e Lucas; Pedrinho, Capuco e Barbosa; Zezinho, Julinho, Djalma, Edgar e Dengoso (Rubens).

Botafogo — Acacio; Natal (Dunga) e Arnaldo; Enoque, Rodrigo (Inacio) e Alagoano, Idmar (Durval) Peruca, Durval (Idmar) Nivaldino e Dino.

O prelio foi arbitrado por dois juizes, que se revezaram, atuando um tempo cada. Foram os srs Juvencio Magalhães, antigo jogador do Ipiranga e das seleções baianas e Dante Correia.

CONTRA O IPIRANGA A DESPEDIDA DOS PERNAMBUCANOS

SALVADOR, 15 (Asapress) — Encerrando a sua vitoria temporada na terra do "Senhor do Bonfim" o América E. C, vice-campeão pernambucano de 1945, enfrentará o "popular" E. C. Ipiranga num "match" em que o presidente auri-negro, sr. Raimundo Correia assegura será duríssimo, porquanto, dentro das normas de cavalheirismo, o seu clube tudo fará para reeditar a magnifica vitoria do Baía.

O quadro ipiranguense para o jogo final da temporada pernambucana, será o seguinte: Bonfim; Heitor e Gregorio; Lourenço, Borracha e Raimundo; Joãozinho, Luiz Viana, Cacaçau, Estanislau e Elias.

Programa da semana

AMANHÃ

NATAÇÃO

CAMPEONATO BRASILEIRO JUVENIL

Em São Paulo.

SALTOS

CAMPEONATO DE JUVENIS

Piscina do Guanabara.

YACHTING

Regata para iates da classe sharpie 12m2 (vela nacional), promovida pelo Iate Clube Brasileiro. Local: Saco de São Francisco.

FUTEBOL

JOGO INTERESTADUAL

BRAHMA (Rio) x BRAHMA (São Paulo)
Campo do Confiança.

AMISTOSOS

PORTUGUESA X RUI BARBOSA
Campo da rua Barão de S. Francisco Filho.

CAMPO GRANDE X VASCO (Misto)
Em Campo Grande.

DISTINTA X ORIENTE
Em Santa Cruz.

CHEGARAM OS PAULISTAS

O encontro de amanhã entre os clubes Brahma do Rio e de São Paulo

Chegou, ontem, ao Rio a delegação do Brahma, de S. Paulo, que aqui veio a convite do seu honônimo desta capital, para disputar uma interessante peleja interestadual amistosa a realizar-se, amanhã, no campo do Confiança, situado à rua Silva Teles.

O Brahma, gremio filiado ao Departamento Classista da Federação Metropolitana de Futebol, atualmente presidido pelo esportista Haroldo Siqueira Rodrigues, dispensou aos seus colegas bandeirantes, uma recepção condigna.

A embaixada paulista veio chefiada pelo sr. Felipe Olive e o "team" para amanhã será o seguinte: Joaquim — Ferraz e Paula — Orlando, J. Eugenio e Garcia — Batista, Antenor, M. Franco, J. Fernandes e Zinti.

Os visitantes estão hospedados no Hotel Mem de Sá e, hoje, às 14 horas, no restaurante da Brahma terá lugar um banquete em sua homenagem.

AUTOMOBILISMO E TRÁFEGO

União Beneficente dos Chauffeurs do Rio de Janeiro

Reconhecida de Utilidade Pública pelo dec. n.º 17.982, em 4-10-1934. Edificio proprio: rua Evaristo da Veiga, n.º 130, sobrado. Telefones: 42-4595 e 42-4793. Expediente todos os dias uteis, das 8 às 22 horas, EXCETO AOS SABADOS, DAS 8 AS 18 HORAS.

Sábado, 16 de fevereiro

Advogado de dia — Dr. Silvio Barbosa Sampaio.

Procurador — Norival Bruno de Morais, rua do Resende n.º 8, sobrado, telefone 42-1700.

Departamento Juridico — Horario: todos os dias uteis, das 11 às 12 horas.

Departamento médico: — Horario: Dr. Jorge de Lima, das 12 às 13 horas; dr. Braga Neto, das 13 às 14 horas; Ddr. Domingos Sérvulo, das 15 às 16 horas, e dr. Abias Vieira, das 17 às 20 horas, exceto às sextas-feiras, que é das 20 s 21 horas. Os drs. Abias Vieira e Domingos Sérvulo não dão consultas aos sábados.

Departamento Dentario: — Horario: todos os dias uteis das 16 às 20 horas, exceto aos sábados. Dr. Francisco Calazans.

Candidatos a socios: — Serão apresentados como candidatos a socios, os senhores: Joaquim Ferreira da Costa, Moacir Batista Pessoa, Demetrio Marques Cid, Hugo dos Santos, Armando Blanco Arlindo da Silva Junior, Adelino Pereira de Oliveira, Alcino Ribeiro, Alfredo Castro Rosas, Amador Perez Domingues, Anotnio Augusto de Carvalho Peixoto, Arnaldo Mendes, dr. Pinto da Fonseca, Carlos Rosas, Daniel Fernandes Maciel, Francisco Lourenço Genesio Alves, Hugo de Meneses, engenheiro Iramia Gomes Filho, João Gabriel da Silva, José Rodrigues Lima, José de Sousa Peralta Filho, Mario Pereira Viegas, Milton Tavares, Mucius Scevola Soares, Noel Alvim, Orlando Caruso, Oscar de Moutinho, Joaquim Alves Carrijo, Otavio Pinto de Freitas, Pascoal Salerno Sobrinho, Paulo Faria Rocha, Salvador Gorgonio Fonseca, os quais deverão comparecer à sede social para regularizar suas propostas.

Registro de familia: — devem comparecer à sede da União, afim de regularizar seus registros os associados seguintes: Alfredo Costa Batista, Alfredo Hernandes, Alvaro Martins, Amadeu dos Santos, Antenor Francisco Coelho, Crispin Antonio Ferreira da Costa, Elias Garcia Tosta, Francisco Alves Pinto, Francisco Bobilho, Francisco Machado Vieira, Francisco de Oliveira 3.º, Francisco dos Santos 2.º, Francisco Hatos de Moura.

Posta restante: — Há cartas para os associados seguintes: Bernardo Groffman, Rogerio da Ressurreição, José Antonio Fernandes Lopes, Amandio Augusto Domingos, José de Oliveira.

Deveres dos associados: — Pagar até o dia 25 de cada mês, na sede social ou aos cobradores, sua quota mensal, e demais compromissos a que estiver sujeito, sob pena de perder todos os direitos, inclusive os de familia. Participar, por escrito, à Secretaria da União: mudança de residencia, estado civil, ocupação, local, número do automovel em que trabalha, dentro do prazo de três dias.

Serviço do Trânsito

EXAME DE MOTORISTA

Chamada para hoje, às 12,45 horas — (Turma "A") — José Carvalho Junior, Antonio Machado Dutra, José de Paula, Francisco Alufredo Gouveia Horcades, Salvador Luiz Gomes Fernandes, Antonio da Conceição Pinheiro, Clapa Gonzaga, Antonio Pirizola, Mario Tavares Filho, Francisco Ferreira da Cunha, Manuel de Assiz, Wilson de Morais Macedo, Raimundo de Jesús, Alexandre Castro, Manuel Cotrim da Silva, Antonio Alexadre Pereira, Julio Botero de Azevedo, Fildonio Manuel da Silva, Alexandre Poó, Valdemar Aires Ferreira.

Prova regulamentar — Ozéias de Medeiros Paiva, Manuel Leite de Andrade Junior, Euclides Pires

Prova prática — Juvenal Benicio da Silva.

Substituição de carteira (C. N. H.) — Elio Julius Faingold.

Chamada para hoje, às 14,45 horas — (Turma "B") — Valter Vila Nova, Victor Soares Pires, Osvaldo Samuelo Barbosa, Eduardo Jorge de Melo, José Augusto Falade Jardim, Carlos Augusto de Freitas Lima, Alvaro Pinto Xavier, Diofrildo Trota, Osmario de Moura Plaisant, Lino da Silva Bastos, José Henriques Simões, Luiz Pereira de Sousa, Davi Tunala, Amaro Ferreira da Silva, Antonio de Matos, Vicente Leandro, Manuel de Abreu Sardinha, Antonio João de Almeida, Oto Arlindo Berenhauser, Renato Imbiriba Guerreiro.

Prova prática — Nilson Galdino da Silva.

Prova regulamentar e prática — Orbelio de Oliveira.

Prova regulamentar — Djalma Gomes Mafra.

Substituição de Carteira (C. N. H.) — Luso Afonso Melin.

INFRAÇÕES REGISTRADAS

Excesso de velocidade — P. 2841 — Estacionar em locau não permitido: — P. 4 — 37 — 898 — 1488 — 1775 — 2074 — 3350 — 3361 — 3387 — 3451 — 3632 — 4228 — 5336 — 5744 — 5976 — 6082 — 6254 — 6503 — 6661 — 6877 — 8100 — 12659 — 12884 — 13584 — 13679 — 14173 — 14279 — 16150 — 15087 — 15922 — 16164 — 16230 — 16593 — 17346 — 18151 — 18605 — 18821 — 18928 — 19086 — 19118 — 19331 — 19552 — 19748 — 20161 — 20163 — 20173 — 10557 — 20656 — 20711 — 10874 — 21208 — 21363 — 40292 — 40552 — 42484 — 42865 — 43151 — 43470 — 43754 — 44380 — 44480 — 44741 — 45166 — 45578 — 85103 — C. 65714; — R. J. 1545 — R. S. 2371 — R. J. 8044.

Desobediencia ao sinal: — P. 40 — 107 — 1209 — 1277 — 2897 — 3927 — 4286 — 4550 — 4554 — 4654 — 4898 — 5054 — 5176 — 5543 — 5540 — 5564 — 5930 6017 — 6372 — 6967 — 12010 — 13646 — 14801 — 15195 — 16436 — 16519 — 16613 — 17772 — 19198 — 20025 — 20211 — 20648 — 20671 — 21365 — 21435 — 40383 — 41094 — 41255 — 41336 — 41904 — 41965 — 42015 — 42243 — 42342 — 42665 — 43486 — 43820 — 44008 — 44228 — 44429 — 44960 — 45111 — 45115 — 5324 — 45628 — 45872 — C. 65056 — 65759 — 65761 — 66639 — ônibus 80026 — 80067 — 80068 — 80277 — 80584 — 80379 — 80788.

Estadual — 1099 — 63000 — 89 — U. S. M.

Interromper o trânsito: — ônibus 80802.

Meio fio e bonde — P. 4656.

Contra-mão: — 3562 — 22232 — 32637 — 43844 — 85078 — Carrinho de mão 9410.

Contra mão de direção: — P. 13240 — 14750 — 16485 — 19309 — 19758 — 21574 — 40106 — 40194 — 40765 — 45871 — 85207 — C. 63222 — 67329 — 67445 — ônibus 80003.

Excesso de fumaça — ônibus 80020 — 80025 — 80035 — 80047 — 80050 — 80531 — 80736 — 80777.

Formar fila dupla: — P. 3462 — ônibus 80306 — 80307 — 80407 — 80425 — 80433 — 80809.

Uso excessivo de buzina: — P. 17995.

Não fazer o sinal regulamentar: — P. 40426 — 42832.

Diversas infrações: — P. 560 — 1967 — 2706 — 6618 — 12647 — 13021 — 15027 — 17716 — 19416 — 20591 — 20665 — 21362 — 21407 — 21517 — 21901 — 25701 — 40358 — 41230 — 41299 — 41458 — 41530 — 41576 — 41757 — 41851 — 42470 — 42657 — 42803 — 43057 — 43223 — 43326 — C. 9256 — 60078 — 61147 — 61601 — 65239 — 65297 — 66593 — 68020 — 68142 — 68992 — 69033 — 70535 — 87279 — Bonde 371 — 548 — 1893 — 1904 — C. D. 52 — ônibus 80026 — 80296 — 80419 — 80470 — 80508 — 80645 — 80647 — 80710 — 80723 — 80746 — 80788 80804 — R. J. 5466 — R. J. 14201 — M. G. 5411 — P. E. 7471 — 2 — D. S M.

Treinam os remadores paraenses

BELÉM, 15 (Asapress) — A guarnição paraense de "outrigger" a quatro, que representará o Pará no campeonato brasileiro de remo, vai iniciar os seus treinos.

Preparam-se os atletas cariocas

A competição de hoje, em São Januario

Continuando o preparo dos seus atletas para o Campeonato Sul Americano Extra de Atletismo a realizar-se em abril próximo no Chile, a Federação Metropolitana de Atletismo fará realizar hoje, na pista do C. R. Vasco da Gama uma competição treino às 16 horas.

Foi organizado um programa de provas de campo e pista a serem disputadas pelos atletas convocados pela Confederação Brasileira de Desportos e tambem por todos aqueles que se julgarem em condições de fazê-lo.

O diretor Médico da F. M. A. estará, no campo às 15 horas para submeter a exame médico, aqueles que ainda não o tenham feito.

E' de esperar que se registrem bons tempos e marcas, embora as condições climatéricas não sejam favoraveis para os valorosos atletas cariocas.

Não atingirá ao setor profissional a economia

S. PAULO, 15 (P. P.) — Roberto Pedrosa novo presidente do S. Paulo F. C. falando a imprensa declarou que sua gestão será baseada na economia, porém esta não atingirá o setor do futebol profissional porque este sempre deu lucros, apresentando compensadores saldos anuais. A economia será feita em outros Departamentos.

TENTATIVA DE "RECORD"

Julio Artur pretende melhorar o tempo da prova de 1.500 metros

Hoje, às 17 horas, na piscina do C. R. Guanabara o nador Julio Duarte Mendes tentará superar o record da prova de 1.500 metros da classe de Juniors.

O melhor tempo desta prova pertence ao mesmo nadador, excelente defensor do gremio azul tunrquesa, com a ótima "performance" de 21'52".

E' de crêr que, dada a excepcional forma que ostenta Julio Artur Duarte Mendes, no atual momento, consiga melhorar o seu proprio record.

Para o controle da referida tentativa foram escaladas as seguintes autoridades:

ÁRBITRO — Carlos Osorio de Almeida.

JUIZ DE PARTIDA — Carlos Reis Junior.

CRONOMETRISTAS — José Rocha Lemos, Armando Duarte Silva e Julio de Lamare.

Tião quer voltar ao seu antigo clube

BELO HORIZONTE, 15 (P. P.) — Encontra-se nesta capital o centro-avante Tião, que pertence ao Flamengo. O ex-defensor do selecionado mineiro mostrou desejo de retornar a defender as cores do Atlético Mineiro e aproveitará sua estada aqui para tratar deste assunto.

Tupí x Cruzeiro, amanhã

BELO HORIZONTE, 15 (Asapress) — O Tupi, campeão de Juiz de Fóra, jogará domingo próximo nesta capital, enfrentando o Cruzeiro. Virá em busca da derrota de 3-2, que o tri-campeão infligiu-lhe em Juiz de Fóra.

Esperado Villalba pelo Atlético Mineiro

BELO HORIZONTE, 15 (Asapress) — Chegou o ponta direita Lucas, do Atlético, que estava gozando suas ferias em sua terra natal, o Paraná. Amanhã chegará o meia esquerda argentino Villalba tambem contratado pelo Atlético.

Dois "records" batidos

S. PAULO, 15 (Asapress) — Plauto Guimarães, do Pinheiros, com o tempo de 5'21"03 bateu o seu proprio record para os 400 metros livres. Tambem Maria da Conceição Gonçalves, do Tietê, quebrou o record de 200 metros nado de costas para moça, com o tempo de 3' 12" 9,10.

Prof. Rego Lopes
Oculista
R. 7 de Setembro, 99
Das 15 às 17 hs.

Pra ler no bonde

Segundo informações colhidas na C. B. D., foram grandes os prejuizos à mesma ocasionados pela participação nos campeonatos de Santiago do Chile e Buenos Aires. A C. B. D. teria recebido apenas a importancia de 700 mil cruzeiros e teve uma despesa que ultrapassou essa quantia em cada uma dessas excursões. Devido a isso, acrescentam, a C. B. D. não mais tomará parte nos campeonatos extras sulamericanos. Se a entidade do sr. Riva teve mais de 700 contos de prejuizo no campeonato de 1945, em Santiago do Chile, deveria possuir suficiente experiencia para não tomar parte no campeonato de Buenos Aires. A historia está mal explicada, não nos cabendo a culpa, é claro... Naturalmente, para se refazer desses "rombos", a C. B. D. sacrificará ainda mais o amadorismo, em nome do qual costuma esforçar-se para acumular receitas no campeonato brasileiro de futebol... Então o amadorismo e o profissionalismo são sacrificados para que o dinheiro seja posto fora, desse modo? Vamos contar esse romance de outra maneira. Passemos adiante. A C. B. D., pelo dito, vai deixar de participar de campeonatos extras, só por causa dos prejuizos financeiros... Sim, porque as vergonheiras do estadio do River Plate devem parar em plano secundario, porque o que vale é mesmo o dinheiro... O resto, ora, é o resto...

* * *

Todas as pessoas de bom senso são da opinião de que não devemos continuar o intercambio futebolistico com os argentinos. Depois das afrontas e agressões sofridas pelos nossos jogadores em Buenos Aires, com a feroz colaboração da Policia portenha, heróica no agredir individuos inermes, tudo está a indicar uma mudança radical de orientação. Há meia duzia de sujeitos amorfos que pleiteia a continuação do "statu quo": aqui, os brasileiros solapam os argentinos; em Buenos Aires, os argentinos desancam os brasileiros... Anjinhos!... Em beneficio mesmo das boas relações entre os dois povos, os jogos de futebol devem ser suspensos, a fim de que não tenhamos, qualquer dia, fatos muito mais graves a lamentar. O sr. Luiz Aranha, que é homem ponderado, acha "um erro pensar na continuação do intercambio com a Argentina", porque os ânimos estão exaltados. E acrescentou: "Se nós tivermos forças suficientes para perdoar e nos sentirmos em condições de acolher nossos visitantes com respeito e a consideração que todos os hóspedes merecem, muito bem. Do contrario, o melhor será não jogar mais, pelo menos até quando a serenidade puder imperar de novo". Muito bem! Assim é que fala um homem sensato, de real responsabilidade no esporte. Aceitamos seu ponto de vista superior. E' nossa opinião franca que devemos perdoar os agravos recebidos. Se vierem aqui clubes argentinos, devemos recebê-los ainda com maior carinho. Voltarmos, porem, a Buenos Aires, não. Isso já não seria imprudencia, mas estupidez, e da pior especie. Afinal, devemos mostrar que somos homens de brio.

* * *

Enquanto é tempo, chamamos a atenção dos mentores do futebol carioca para a necessidade de se eliminar dos campos de futebol as bombas, os morteiros e a foguetorio ensurdecedor, que deprime os adversarios, excita o público e, afinal, ofende o espirito esportivo que as leis do "association" buscam resguardar. Já é tempo de se acabar com isso.

José BRIGIDO

Sem os paises do "Eixo"

Os próximos Jogos Olímpicos

LOS ANGELES, 15 (A. P.) — O sr. William May Garland, membro do Comité Olimpico Americano, disse que paises sulamericanos estão pensando em enviar grandes equipes para os jogos olimpicos de 1948.

Declarou que a Alemanha e o Japão não serão convidados e que o "status" da Italia ainda é duvidoso. Revelou que a Russia competirá pela primeira vez.

Quatro contratos na F. M. F.

Deram entr