EXÉRCITO, MARINHA E FAB EM RIGOROSA PRONTIDÃO EM TODO O PAÍS (P. 5)

Lacerda em Novas Provocações: — Ministros Militares São Instrumento Dos Comunistas

ÚLTIMA ADVERTÊNCIA AO GOLPE E À TRAIÇÃO

1 - Numa última advertência aos pregoeiros de golpes e traições, o Presidente João Goulart exigiu, ontem, em nome da Nação, "que se ponha côbro a essa permanente e intolerável provocação contra a nossa organização democrática.

2 - Depois de denunciar, com energia, através de uma cadeia de rádio e TV, os "falsos defensores da ordem, os agitadores ostensivos, que conspiram contra a própria Nação, no que ela tem de mais sagrado", verberou o Presidente as intrigas, mentiras e calúnias dos sabotadores do esfôrço de recuperação nacional.

3 - E afirmou não permitir que "o sectarismo de minorias inconseqüentes procure canalizar os justos anseios populares para fora dos caminhos da renovação pacífica". (LEIA NA PÁG. 2)

ANO XIII — Rio de Janeiro, Quinta-Feira, 3 de Cutubro de 1963 — N.º 4.168

Ultima Hora

30 CRUZEIROS

0 ANOS DE ETROBRÁS

OMEMORA-SE hoje o décimo aniversário da Petrobrás, a conquista suprema povo brasileiro no mpo econômico. ustou caro. Custou o rimento de patriotas pancados e aprisiodos por afirmarem e neste País havia tróleo. Custou a vida um Presidente que nseguiu dar ao povo asileiro o monopólio exploração do peóleo. A luta continua. antipovo, na frase do arechal Osvino Alves, infatigável. A data e celebramos foi predida, anteontem, pes declarações de um idor público e notó à imprensa estranira, visando a criar maiores obstáculos desenvolvimento do is. Tudo que se proa fazer em benefío da Petrobrás sofre mpanha movida por erêsses antinacionais. as a Petrobrás contia. É intocável.

Getúlio Vargas criou Petrobrás depois de a campanha de vinanos, dirigida por fensores do povo braeiro, como Oscar Coriro, Monteiro Lobato oneiros da pesquisa), neral Horta Barbosa, neral Estillac Leal e s companheiros das riosas lutas do Clube litar (entre os quais encontrava o Presinte atual da emprêsa, neral Albino Silva); a prensa progressista nbolizada por "Direzes"; a UNE e os sincatos — os trabalhares e estudantes braeiros estiveram pretes em tôdas as lu pelo monopólio esal.

uma luta ainda inicientemente divulda para o povo braeiro, mas um fato é to: a Petrobrás gatiu o ingresso do sil na companhia nações de imporcia do mundo denstrando ao próprio o sua capacidade de r avante um empreimento de vulto. Deu impulso extraordio ao desenvolvito nacional, matoumuitos complexos urais peculiares a ises subdesenvolvi, consumou no plaaterial a declarade Independência 1822. E o povo braro preservará e exdirá esta Indepencia, custe o que ar, doa a quem .

Surto de Tifo na ZN Abandonada

Nada menos de vinte casos positivos de tifo se estão registrando, diariamente, na Zona Norte: assumindo, dêsse modo, o atual surto ali verificado, caráter verdadeiramente epidêmico, o que está levando o temor a grande número de famílias, principalmente as residentes em Cachambi, Méier e Maria da Graça. Por medida de precaução, as mães estão conduzindo os filhos ao Pôsto de Assistência do Méier, a fim de que sejam imunizados contra a enfermidade. — (Pág. 3 do 2.º Caderno.)

Ferroviários Param São Paulo e Bancários Esperam 24 Horas

Apesar da ameaça do Governador Ademar de Barros, de que "o pau vai comer grosso", 50 mil ferroviários paulistas entraram em greve, aos 30 minutos de hoje, contando, já, com o apoio dos servidores sanitários e do Departamento de Estradas de Rodagem, sem sofrerem a interferência da Polícia. Enquanto isso, na Guanabara, os bancários, reunidos em Assembléia (foto), deram mais 24 horas de prazo aos patrões, para atenderem às suas reivindicações, findo o qual poderão reiniciar a greve. O govêrno, porém, continua a desenvolver esforços, no decorrer do dia de hoje, a fim de que seja encontrada uma fórmula conciliatória. (Leia na página 2.)

Polícia Desbarata QG Dos Livros Proibidos

Grande quantidade de livros e filmes obscenos acaba de ser apreendida, por agentes da Delegacia de Costumes, na sala 405, do prédio 93, da Rua da Assembléia, onde foi preso o gerente do depósito, de nome Manoel Azambuja Ribeiro, que revelou ser o material proibido pôsto à venda aos preços de Cr$ 500 a 1.000, diante de colegios, bustes, repartições e escritórios. Nos fotos, o contraventor e os livros apreendidos. — (LEIA AMPLO NOTICIÁRIO NA NONA PÁGINA.)

"Anarquistas" Pedem a Cabeça do Treinador

Fadel: — Flávio Fica no 'Mengo'

É de grande agitação o ambiente no Flamengo, onde grupos de "anarquistas", como foram classificados por Fadel Fadel, passaram a exigir dêste, pura e simplesmente, a saída do técnico Flávio Costa, num movimento que está assumindo, mesmo, o caráter de rebelião, contra a permanência daquele preparador, que o presidente do "Maisquerido" vem garantindo, "para garantir a ordem, sem a qual se tornaria difícil a sobrevivência do nosso futebol", segundo o seu desabafo a UH, condenando os que espalham rumôres terroristas, visando a colhêr dividendos políticos do apoio dado a atos de indisciplina. — (LEIA NA PAGINA 12)

«EM um ponto qualquer de São Paulo" — que, no entanto, pode ser mesmo Petrópolis — o Sr. Carlos Lacerda voltou a novas e grosseiras provocações contra o Govêrno Federal e as Fôrças Armadas, desta vez procurando situar os três Ministros Militares como instrumentos dos comunistas, na tarefa de destruir o Brasil.

AS palavras do Governador da Guanabara estão expressas em longa entrevista ao diretor do jornal "O Estado de São Paulo", concedida declaradamente para divulgação simultânea em "O Globo" e no "Jornal do Brasil", e começam por confirmar integralmente os têrmos da entrevista anterior ao "Los Angeles Times", classificada pelos Chefes militares como a manifestação do "mau brasileiro".

DESTACANDO especialmente que "é preciso que a opinião mundial não se deixe enganar por palavras como reformas de base e outros slogans", diz mais o Sr. Carlos Lacerda que fará "tudo que estiver ao meu alcance para que a opinião pública mundial não confunda o Brasil com o antro de Brasília", assinalando, na costumeira linha de submissão, que "quando a juventude norte-americana morreu na Coréia, morreu também para que os moços do Brasil soubessem servir-lhes".

MAIS adiante, retoma agressivamente o tom criminoso do golpe para insistir em que o Govêrno Federal vai cair, embora "pelas mãos dos que o defendem". E acrescenta: "O Brasil está sendo submetido ao processo de esmagamento para fazê-lo entrar, encolhido, na lista dos satélites soviéticos", isto — segundo afirma — porque os comunistas, "em vez de se mobilizarem diretamente, tratam de envolver na manobra os Ministros militares".

ENQUANTO é divulgada sua nova entrevista, o Sr. Carlos Lacerda continua em lugar incerto e não sabido — para alguns, colhendo antúrios e filodendros em Teresópolis, para outros refugiado em algum lugar de São Paulo, sob a proteção de Ademar. O certo, porém, é que o Conselho de Segurança Nacional estuda, neste momento, as medidas a tomar em relação às sucessivas violações de Lacerda às leis do País, especialmente ao denegrir sua própria Pátria e o povo a que pertence, em entrevistas como a concedida ao "Los Angeles Times". (Página dois)

ZERO HORA

CALVERT-JOFRE — (Londres) — "Minha luta contra o brasileiro Eder Jofre é a grande oportunidade da minha vida e devo distinguir-me nela" — declarou o pugilista britânico Calvert, considerado como o possuidor da mais poderosa canhota da Grã-Bretanha. (AFP)

SEMP

SEMP melhor ASSISTÊNCIA TÉCNICA da própria fabrica nesta cidade dentro e fora da garantia

FILIAL RIO

FONES: 52-6419 e 42-2009

URGÊNCIA NA ASSEMBLÉIA: AUMENTO JÁ PARA OS SERVIDORES DA GB (P.5)

JANGO: — CONSPIRAÇÃO NÃO VAI PARAR O PAÍS

O BRASIL, meus patrícios, não vai parar, e o meu Govêrno garantirá a todos os brasileiros a segurança e as oportunidades a que êles têm direito para assim chegarmos à concretização dos anseios do nosso País e das legítimas esperanças do povo brasileiro" — garantiu ontem o Presidente João Goulart, falando através de uma rêde de rádio e televisão.

Denunciou o Sr. João Goulart "os falsos defensores da ordem e agitadores ostensivos, que, a pretexto de reclamarem a afirmação e o exercício da utilidade que parte dos Poderes constituídos da República, conspiram contra a própria Nação, no que ela tem de mais sagrado: a sua integridade, a sua emancipação, a paz interna, o direito mesmo de comandar o seu próprio destino".

A Fala Presidencial

"Meus patrícios: Considero de meu dever dirigir-me a todos os brasileiros nesta hora que compete a cada um tomar consciência das verdadeiras causas da inquietação que vêm perturbando nossa vida econômica social e jurídica. Os falsos defensores da ordem e agitadores ostensivos, a pretexto de reclamarem a afirmação e o exercício da utilidade que parte dos Poderes constituídos da República, conspiram contra a própria Nação, no que ela tem de mais sagrado: a sua integridade, a sua emancipação, a paz interna, o direito mesmo de comandar o seu próprio destino.

A Nação exige que se ponha côbro a essa permanente, intolerável, provocação contra nossa organização democrática, que tem compromissos inarredáveis com o bem-estar do povo e com as justas aspirações do nosso progresso social. A Nação conhece as informações que nos têm tranqüilizado e já identifica as fontes do sofrimento que inquietam a família brasileira.

A 7 de setembro de 1961, assumi a Presidência da República consciente das sérias ameaças que pairavam sôbre a continuidade do desenvolvimento econômico, compreendido como próprio processo de libertação da nossa economia e a incorporação crescente das massas populares da comunidade nacional. O ritmo das emissões do papel-moeda agravaram os efeitos do processo inflacionário, cuja contenção se achava extremamente dificultada em virtude das contradições da estrutura econômico-financeira do País. Investido das responsabilidades da chefia do Govêrno, pela manifestação livre do povo no plebiscito de janeiro, minha primeira preocupação foi a de enfrentar, e de enfrentar enèrgicamente, as graves dificuldades financeiras que atormentavam o nosso País.

Não hesitei inclusive em adotar medidas drásticas para combater as resoluções que vinham agravando a situação econômica e reduzindo cada vez mais o poder aquisitivo do povo brasileiro. Empreendemos o combate à inflação que já estava, naquela oportunidade, atingindo índices insuportáveis. Medidas corajosas, como corte de subsídios cambiais e tarifários, foram adotadas pelo Govêrno no esfôrço de conter a constante deterioração dos valores em face da elevação indiscriminada dos preços, que atingira sobretudo às camadas mais humildes e às camadas médias da população. Os compromissos cambiais acumulados, superiores a dois bilhões de dólares, as operações de comércio internacional agravadas pelo aviltamento de longo tempo e progressivo dos preços de nossos produtos de exportação, continuavam onerando e, cada vez mais, a posição do Brasil em nosso intercâmbio externo.

Para pôr ordem na marcha do nosso processo de desenvolvimento foi elaborado o Plano Trienal, primeira tentativa realmente séria destinada a enfrentar as nossas dificuldades, por meio de uma coordenação global das atividades econômicas e financeiras do País, tanto no setor público como no setor privado. Em mensagem que enviei ao Congresso Nacional, como também em repetidos pronunciamentos públicos, deixei sempre claramente expresso que o Plano Trienal só teria plena validade prática e só atingiria os resultados previstos se fôsse complementado pelas reformas reclamadas pelo desenvolvimento do País, especialmente a reforma agrária, a reforma bancária, a reforma tributária e a reforma eleitoral.

Bastou, porém, meus patrícios, que o Govêrno anunciasse a Nação que sem essas reformas seria impossível alcançar a melhoria das condições de vida da grande maioria do povo brasileiro; bastou que revelasse o Govêrno a inabalável, patriótica e democrática disposição de comandar e de obter essas reformas, para que conhecidas correntes políticas, para que conhecidas correntes econômicas obscurantistas e retrógradas redobrassem suas resistências contra essa solução cristã e democrática, que permitiria ao Brasil prosseguir em sua marcha para o progresso social.

Dinheiro de origem desconhecida, manipulado por entidades semiclandestinas foi esbanjado em todo o território nacional, com o único propósito de falsear a verdade e de distorcer o legítimo sentido das reformas, que não é o Govêrno mas o povo e a Nação que reclamavam. Nem o próprio Congresso Nacional escapou à ação corruptora dessa fábrica de intrigas, de mentiras e calúnias, que não tardou a revelar-se, como arma voltada contra a própria soberania nacional.

Não se voltaram apenas contra mim e contra o meu Govêrno, mas foram ao extremo de levar para o Exterior os seus propósitos impatrióticos de sabotagem ao esfôrço do povo pela recuperação nacional. Sei dos objetivos dessa campanha. Conheço as suas finalidades, na tentativa de enfraquecer e solapar a ação do Govêrno, visando a que se impeça a conquista das reformas que libertarão definitivamente o Brasil da penúria e do atraso, eliminando os pontos de estrangulamento do nosso desenvolvimento econômico e do nosso desenvolvimento social. Fabricam crises e, depois, pretendem atribuí-las ao Govêrno.

É chegada a hora de se fixarem as responsabilidades. A Nação, meus patrícios, é testemunha de que tudo tenho feito para desarmar os espíritos e para assegurar a unidade das fôrças do progresso nacional. O povo já traçou o rumo da sua caminhada e o caminho do povo é o caminho da ordem, é o caminho da segurança e da tranqüilidade que conduzirá as atividades construtivas do País à sua permanente expansão. O Govêrno não permitirá a livre ação dos que pretendem entravar a realização das reformas de estrutura, para que assim se impeçam as conquistas de novas etapas do nosso progresso.

A autoridade, meus patrícios, será mantida. Não admitirá o Govêrno que a convivência federativa sofra qualquer tipo de ameaça ou que se destrua pela ação irresponsável e impatriótica dos que não se fazem dignos do exercício do mandato popular. O Govêrno da República assegurará, ninguém se engane, a qualquer custo e a qualquer preço, o respeito à ordem e à integridade nacional. Como Chefe da Nação, não permitirei que o sectarismo de minorias inconseqüentes sem visão exata da perspectiva da realidade nacional, busque canalizar justos anseios populares para fora dos caminhos da renovação pacífica, assim fornecendo argumentos e pretextos aos próprios agentes da reação, que pretendem solapar a ação patriótica do Govêrno. Não admitirei que agitações políticas afastem o Govêrno de suas grandes tarefas administrativas.

Tive oportunidade, meus patrícios, de mostrar ao povo brasileiro, há poucos dias ainda, o vulto das realizações que estamos empreendendo, a importância da obra administrativa que vamos executando, e a preocupação constante de mobilizar ou de amparar os setores fundamentais de nossa economia, mediante o emprêgo de substanciais recursos no setor da energia elétrica, da siderurgia, da construção de rodovias, e de outros setores e de outras obras de fundamental importância para o desenvolvimento econômico do nosso País.

Ainda ontem, meus patrícios, em prosseguimento ao ritmo acelerado que o Govêrno vem realizando, comandei no Estado do Rio, na cidade de Rezende, o início dos trabalhos de desvio do Rio Paraíba, para regularização do seu curso que a construção de uma central elétrica, de uma nova central elétrica, entre tantas outras que o Govêrno vem procurando concretizar, com capacidade superior a 200 mil quilowates, que representa mais uma obra da ELETROBRÁS, aspiração do grande Presidente Vargas, que êsse Govêrno, o atual Govêrno, teve a honra de realizar.

Sei que posso contar para esta ação do Govêrno com apoio decidido da maioria dos homens de emprêsa do País, que justamente reclamam um paradeiro nessa agitação artificial, a fim de que possam no plano de suas atividades privadas, dar uma contribuição cada vez maior ao progresso econômico. Sei que posso contar, também, meus patrícios, com os trabalhadores de meu País, com os quais sempre me identifiquei, no ideal e na luta pela preservação das conquistas sociais iniciadas pelo grande Presidente Getúlio Vargas. Ampliaremos a participação dos resultados do desenvolvimento nacional às classes trabalhadoras, cujas lutas e cujas reivindicações refletem, acima de tudo, as dificuldades e os sofrimentos impostos pela estrutura social e jurídica que aí está ultrapassada e injusta e, acima de tudo, desumana.

Conheço e proclamo, como tôda a Nação, o patriotismo e o respeito à ordem e o zêlo pela tranqüilidade da família brasileira, que animam, que engrandecem e dignificam as nossas Fôrças Armadas. São elas fiéis guardiãs da nossa Pátria. Sensíveis sempre às justas aspirações do povo, ao qual estão unidas na luta por um Brasil melhor, em que haja, acima de tudo, igualdade de oportunidade para todos os brasileiros.

E, nessa hora, a opção que se abre para cada um de nós está situada entre a estagnação e o desenvolvimento, entre a reação e a democracia, entre a miséria e a prosperidade, entre aquêles que lutam pela nação e entre aquêles que procuram traí-la, entre a edificação de um futuro de paz e a provocação de conflitos que perturbam a nossa paz e impedem o desenvolvimento do País, entre a independência nacional e a submissão, entre a audácia de um povo dinâmico e de um povo bravo e livre, que deseja emancipar com o seu próprio trabalho, e a covardia dos céticos, daqueles que não creditam na grandeza do futuro dêste País. O Brasil, meus patrícios, não vai parar e o meu Govêrno garantirá a todos os brasileiros a segurança e as oportunidades a que êles têm direito para assim chegarmos a concretização dos anseios de nosso País e das legítimas esperanças do povo brasileiro".

O Dia Presidencial

O Presidente João Goulart recebeu para despacho, na manhã de ontem no Palácio das Laranjeiras, os Ministros Oliveira Brito, das Minas e Energia; Abelardo Jurema, da Justiça; Amaral Peixoto, da Reforma Administrativa; e Wilson Fadul, da Saúde, que se fazia acompanhar do Sr. Napoleão Francisco de Souza, prefeito do município fronteiriço de Dourados, no Estado de Mato Grosso. Também foi recebido para despacho o Sr. Waldir Pires, consultor-geral da República.

Falando à reportagem, o prefeito de Dourados disse haver solicitado ao Presidente da República a liberação, pelo Ministério da Fazenda, através da Comissão de Faixa de Fronteira, da verba de quarenta milhões de cruzeiros, em favor de seu município. Disse, finalmente, o Sr. Napoleão Francisco de Souza que a dita verba se destinará à conclusão de algumas obras locais, inclusive as do setor de comunicações.

Em audiência, o Presidente João Goulart recebeu, ainda na parte da manhã, o Senador Benedito Valadares, e o General Anfrísio da Rocha Lima, comandante do Grupamento de Unidades-Escola.

À tarde, foram recebidos por Sua Excelência os Deputados Ney Ortiz Borges e Clodomir Leite.

Rio Terá Chuvas Mais Fortes Hoje e Amanhã

UMA nova frente fria, em formação na Argentina e que caminha lentamente para o Norte trará nas próximas 36 horas, chuvas mais fortes à Guanabara, segundo informou ontem, o Serviço de Meteorologia, adiantando que as chuvas dos últimos três dias não deram para melhorar o sistema de energia do Estado, devido a seu baixo volume: apenas seis milímetros cúbicos.

Se as chuvas de outubro forem iguais às de outros anos normais — ainda segundo o SM — o Rio Paraíba e a represa de Lajes terão seus níveis elevados, uma vez que em outubro as precipitações chegam a 80 milímetros, índice suficiente para que tal ocorra. Nesse caso, poderia haver aproveitamento total dos geradores da Light na Usina de Lajes.

FÔRÇAS ARMADAS DE PRONTIDÃO: ADEMAR ANUNCIA VIOLÊNCIA PARA REPRIMIR GREVE EM SÃO PAULO

O Exército, a Marinha e a Aeronáutica voltaram ontem ao regime de prontidão, em caráter apenas preventivo, em face da anunciada greve dos ferroviários de São Paulo, programada para o primeiro minuto de hoje e que o Governador Ademar de Barros prometeu reprimir, afirmando que "o pau vai roncar grosso". Em seu comunicado diário sôbre a situação militar, o Ministério da Guerra anunciou que reina calma em todo o País.

Na Marinha, foi estabelecido regime de prontidão rigorosa, inclusive com a interdição de grande faixa vizinha à sede do Ministério, em virtude da situação criada na Associação dos Marinheiros e Fuzileiros Navais do Brasil, cujos dirigentes, marinheiros Anselmo Duarte e Capitânea, foram presos por comparecer à posse da nova diretoria do Sindicato dos Motoristas. Uma assembléia da Associação, marcada para ontem, foi impedida pelo I Distrito Naval, que designou o Comandante Horácio para a função de interventor.

Até às últimas horas de ontem, não havia informações mais precisas sôbre o motim dos participantes da rebelião de Brasília nos navios-prisão "Almirante Alexandrino" e "Raul Soares", que se insurgiram contra o regime de incomunicabilidade a que estão submetidos. As primeiras informações sôbre o motim davam conta de que os presos tentaram assumir o contrôle dos navios. As autoridades navais não confirmaram nem desmentiram as informações.

Durante a tarde, os Ministros militares reuniram-se com o Ministro da Justiça, Deputado Abelardo Jurema, com o qual mantiveram uma palestra de cêrca de hora e meia, a portas fechadas, no Gabinete do Ministro da Guerra. Um dos temas do encontro foi a articulação golpista dos Governadores Carlos Lacerda e Ademar de Barros e nêle foi ventilada a hipótese de se enquadrar o primeiro no artigo 22 da Lei de Segurança do Estado, que pune o menosprêzo do País no exterior, em que incorreu o Sr. Carlos Lacerda, com sua impatriótica entrevista ao jornal norte-americano "Los Angeles Times".

Horas antes dessa reunião, mais um sargento pediu asilo a uma embaixada estrangeira: trata-se do Segundo Sargento Antônio Furtado Leite, da FAB, que às 11h 30m se internou na Embaixada do Uruguai, alegando perseguições políticas. O Encarregado de Negócios da Embaixada, Sr. Manoel Areozza, compareceu às 19h ao Itamarati, para solicitar informações, a fim de que o seu Govêrno possa opinar sôbre o pedido de asilo.

Jurema no MG

O Ministro Abelardo Jurema chegou ao Palácio da Guerra por volta das 15h 30m, levando uma pasta com farta documentação sôbre a situação político-militar, e só o deixou quase às 17h. Tanto os três Ministros militares como o Sr. Abelardo Jurema evitaram os repórteres, retirando-se pelo elevador privativo do Ministro Jair Dantas Ribeiro.

Apesar do caráter sigiloso do encontro, apurou UH que foram discutidos o problema dos sargentos asilados em embaixadas — agora em número de três — e a questão da disciplina nas Fôrças Armadas. Os Ministros, que não permitiram a presença nem de seus assessôres, examinaram a possibilidade de, através do Itamarati, esclarecer às representações da Bolívia e do Uruguai que não há razões para o pedido de asilo dos três militares, uma vez que estão em plena vigência no País tôdas as franquias constitucionais. O problema das provocações golpistas e antinacionais dos Srs. Carlos Lacerda e Ademar de Barros foi igualmente abordado, com o exame das respostas de ambos a incisiva nota dos Ministros militares.

Do Palácio da Guerra, o Ministro da Aeronáutica, Brigadeiro Anísio Botelho, seguiu para o QG da 3.ª Zona Aérea, onde se reuniu com o Brigadeiro Francisco Teixeira e outros oficiais de Estado-Maior, também reservadamente. Depois, em seu gabinete, reuniu-se com os seus assessôres. O Ministro da Marinha, Almirante Sílvio Mota, também teve um encontro sigiloso com os seus auxiliares.

Calma no País

Às 18h, o Gabinete do Ministro da Guerra distribuiu o seguinte resumo sôbre a situação militar:

"I Exército (Guanabara, Minas Gerais, Rio de Janeiro e Espírito Santo): situação calma. Foram dadas instruções para medidas preventivas, em face da situação em São Paulo.

II Exército (São Paulo e Mato Grosso): situação calma. Previsão de greves, a partir de zero hora do dia 3 de outubro. Foram dadas instruções ao comandante do II Exército para medidas preventivas.

III Exército (Rio Grande do Sul, Santa Catarina e Paraná): situação normal.

IV Exército (Nordeste): situação normal.

Comando Militar da Amazônia (Amazonas e Pará): situação normal. Comando Militar de Brasília: situação calma. Persiste a greve bancária, atenuada. Rio, 2 de outubro de 1963. (a) Coronel Alvaro Fleury Diniz."

Assembléia Vetada

O Comandante Horácio chegou à Associação dos Marinheiros e Fuzileiros Navais cêrca das 16 horas e anunciou que fôra proibida a assembléia programada pela entidade, que tem personalidade civil.

Diante da proibição, uma comissão de associados dirigiu-se ao Ministério da Guerra, onde foi recebida pelo Ministro Sílvio Mota. Os militares fizeram um apêlo em favor da libertação dos dois dirigentes da Associação, mas o Ministro informou que nada poderia fazer, de vez que a pena aplicada a ambos teve caráter disciplinar e foi imposta por seus comandantes imediatos.

Às 18 horas, o Comandante Horácio deixou a sede da Associação dos Marinheiros, determinando que não se realizasse nenhuma reunião.

Mais um Asilado

O Sargento Antônio Furtado Leite, que serve na Escola Mista de Aperfeiçoamento da FAB, foi atendido na Embaixada do Uruguai pelo Encarregado de Negócios, Sr. Manoel Areozza, que comunicou o fato ao Itamarati, solicitando informações a respeito, pois o Sargento alegou que está sofrendo perseguições políticas. Às 16 horas, o Sr. Manoel Areozza entrou em contato com Montevidéu, dando ciência do ocorrido e pedindo instruções. Nos próximos dias, a Embaixada decidirá se concede ou não asilo.

O Embaixador da Bolívia, Sr. Renán Castrillo Justiniano, informou à imprensa que reiterou ao Itamarati o pedido de informações sôbre a situação dos Sargentos José Medeiros D'Oliveira, do Corpo de Fuzileiros Navais, e José Lauro Moreira, da FAB, que desde segunda-feira se encontram em sua residência, aguardando decisão sôbre o pedido de asilo. O Embaixador informou ao Chanceler Araújo Castro que os sargentos estão "devidamente prevenidos das obrigações que devem observar e que são estabelecidas para tais casos".

"Por último — diz a nota da Embaixada da Bolívia — o Embaixador expressou que dentro em breve espera receber uma cópia das informações obtidas pelo Itamarati a respeito dos Sargentos Medeiros D'Oliveira e Lauro Moreira, as quais transmitirá a La Paz, para que seu Govêrno disponha de elementos de análise condizentes a uma adequada solução para o assunto".

Motim Dos Presos

As primeiras informações sôbre o motim no "Almirante Alexandrino" e no "Raul Soares" indicavam que os presos se teriam rebelado reclamando melhor tratamento e permissão para encontrar-se com os seus advogados. Alegaram ainda que estão sendo processados sem direito a defesa, por culpa exclusiva dos responsáveis pelo inquérito policial-militar. No "Almirante Alexandrino" há 180 presos; no "Raul Soares", 320, segundo se informa.

Em petição protocolada sob número 03845, o Advogado Adalberto Teixeira Fernandes requereu ontem ao Superior Tribunal Militar "habeas corpus" em favor do Sargento João Gomes Bezerril, considerado um dos líderes da rebelião, e do Cabo Furofumi Hatadant, da FAB. Sustenta o advogado que o Comandante do I Distrito Naval, Almirante Hélio Azambuja, vem proibindo o acesso dos advogados aos militares, sem qualquer amparo legal. Em face disso, pleiteia a quebra da incomunicabilidade dos presos e sua transferência para o Presídio Naval, em terra firme.

CARDEAL MOTTA A PAULO DE TARSO: — NÃO DÊ OUVIDOS A FALSOS CRISTÃOS

"AOS nobres depoimentos do Exmo. Sr. Arcebispo de Brasília e de outros prelados brasileiros, quero ter a honra de acrescentar também o meu mui sincero e cordial testemunho, em abono da sempre constante e leal fidelidade de V. Exa. para com a doutrina e para com a prática da doutrina da nossa Santa Madre Igreja Católica Apostólica Romana", afirmou o Cardeal de São Paulo, D. Carlos Carmelo de Vasconcelos Mota, em carta ao Ministro da Educação, Sr. Paulo de Tarso.

"Êsse testemunho — acrescentou o Cardeal — eu o dou sob a responsabilidade da minha autoridade eclesiástica, de há vinte anos, nesta Arquidiocese, onde V. Exa. tem residência e constituiu sua família, de exemplar piedade cristã. V. Exa. tem sabido concretizar primorosamente aquêle religioso planejamento de Santo Agostinho: "In necessariis, unitas in dubiis, libertas, in omnibus caritas".

LIBERDADE — "De fato, V. Exa. — prosseguiu D. Carlos Mota — tem conservado a fé viva e integral, recebida na graça do batismo e ensinada nos artigos do credo. Outrossim, como pessoa particular como chefe de família e como homem público, tem cumprido conscienciosamente os mandamentos da Lei de Deus e da Santa Igreja. Entretanto, nos assuntos opinativos, não definidos categòricamente sob o ponto de vista da verdade ou dos costumes, V. Exa. tem usado daquela liberdade que é um dom que Deus nos deu: "Qua libertate Christus nos liberavit" no dizer do Apóstolo S. Paulo".

PORTA-VOZ — "Quanto à virtude da caridade ou do amor, V. Exa. tem dado exuberantes provas de saber que viver espiritualmente ou cristãmente é viver no estado de graça, isto é, viver no estado de amor filial para com Deus e de amor fraternal para com o próximo. Ora bem, V. Exa., no Parlamento Nacional, foi sempre um porta-voz dos mais sagrados direitos da Igreja de Deus. E na defesa dos ministros de Deus. Eu que o diga, e que, de público, lhe agradeço o magnífico discurso que não há muito, pronunciou na Câmara dos Deputados, em defesa do Cardeal-Arcebispo de São Paulo".

CALÚNIAS — E conclui D. Carlos Mota: "No Ministério da Educação, V. Exa. tem feito o máximo de justo e de equitativo em favor dos Institutos Católicos. Quanto ao que de mal inventam contra V. Exa., os seus gratuitos adversários, lembremos as seguintes palavras de Leão XIII, na Encíclica ao Clero Francês em 8-E-1899: "Não deis ouvidos a êsses homens nefastos que, se dizendo cristãos e católicos, lançam a cizânia na messe do Senhor, atacando e, mesmo, muitas vêzes caluniando. Para terminar, o abraço e as bênçãos cordiais do todo seu, "in sinu Jesu", (as.) Cardeal Mota".

Cruzada Apresentará o "Auto do Rosário"

A CRUZADA do Rosário em Família vai promover, no Maracanãzinho, no próximo dia 20, mais uma festa de congraçamento do fiels, destinada a difundir o "slogan" do movimento — "A Família que Reza Unida Permanece Unida". A festa constará de um desfile de colégios, escoteiros e bandeirantes e da encenação do "Auto do Rosário", de autoria da Professôra Maria Odila Penna.

O Monsenhor Francisco Bessa, responsável pela direção do espetáculo reuniu à imprensa ontem, no Club Comercial, em um coquetel, a fim de fornecer detalhes sôbre a festa. Disse êle que todos os colégios do Rio de Janeiro, particulares ou públicos, e sem levar em conta sua orientação religiosa, foram convidados a participar do desfile.

PROGRAMA — A encenação do auto contará com a participação dos Colégios Notre Dame e Arte e Instrução e do Instituto de Educação, além do Conjunto Floclórico Português Almeida Garrett. Após a encenação do "Auto do Rosário", seguir-se-ão: a apoteose final, a cargo do Colégio Notre Dame, com um têrço vivo; a mensagem do Padre Payton; e o desfile de saída, com o cântico do hino da Cruzada do Rosário em Família. Trata-se de uma composição do Maestro Vieira Brandão, em primeira audição mundial.

NÃO PAROU — Explicou o monsenhor Bessa que o trabalho da Cruzada é permanente, porque se trata de "uma mensagem destinada a unir as famílias e, em última instância, unir o mundo, porque a família é o alicerce da sociedade". Assim, no caso do Rio, as atividades da CRF não pararam com o êxito da grande concentração realizada no dia 12 de dezembro último, na Candelária. Ao contrário, vêm-se desenvolvendo cada vez mais, através das atividades desenvolvidas e orientadas por cada uma das paróquias da arquidiocese local. Acrescentou que a concentração do próximo dia 20, no Maracanãzinho, será uma das promoções mais arrojadas da Cruzada, em todo o Mundo, porque será patrocinada por apenas um de seus estores locais, que é o Setor Escolar.

Monsenhor Francisco Bessa, coordenador arquidiocesano (foto), quando anunciou à imprensa os planos da Cruzada do Rosário em Família.

O AUTO — O Auto do Rosário conterá alusões às três aparições de Nossa Senhora, em Salete, Lourdes e Fátima. Será iniciado às 16 horas, com entrada franca. Monsenhor Bessa frisou que a Cruzada do Rosário em Família procura interessar os crentes de tôdas as religiões no movimento de fortalecimento da família, através das orações em comum.

Falando sôbre outras atividades da CRF, afirmou que, atendendo a pedido do Padre Payton, fundador do movimento, serão construídos no Rio nada menos de 15 pequenos oratórios, em diferentes pontos da cidade. O primeiro será brevemente, na marca existente no final da Rua Pereira da Silva, em Laranjeiras.

ACONTECIMENTOS de Última Hora

Bancários Vão Esperar Mais 24 Horas: Bancos Abertos

REUNIDOS ontem à noite, em mais uma sessão da assembléia-permanente, os bancários decidiram dar um prazo de 24h aos banqueiros para que se definam sôbre as reivindicações da classe. Às 20h de hoje, os bancários tomarão posição definitiva, num encontro no Palácio dos Metalúrgicos. Antes, o comando da greve se reunirá, com os chefes dos piquetes, às 18h30m, no Sindicato dos Bancários.

Com a adesão dos metalúrgicos, que se comprometeram a participar dos piquetes, os bancários de Brasília entram hoje em mais um dia de greve consecutiva. O processo deverá ser julgado segunda-feira pelo TRT de Belo Horizonte. Caso a decisão seja contrária aos interêsses dos bancários, a greve continuará por tempo indeterminado, conforme decidiu a classe na assembléia de ontem.

Falando na sessão de ontem, no Automóvel Clube, o líder do comando da greve dos bancários, Geraldo Magalhães, salientou que "a intransigência dos banqueiros não é motivada por motivos de ordem econômica e financeira, mas por motivos políticos, que os bancários entendem". Esclareceu que "a intransigência patronal é hoje um ato aberto de hostilidade também ao Govêrno Federal, que até agora não conseguiu demover os banqueiros de sua posição".

Foram chamados ontem, ao Palácio das Laranjeiras, os representantes dos banqueiros de Minas, São Paulo, Paraná e Rio Grande do Sul, que participaram das "demarches" visando a solucionar a reivindicação dos bancários. As conversações entraram pela noite.

Ferroviários Paulistas em Greve Hoje

Ferroviários paulistas reunidos em assembléia-geral, ontem à noite, decidiram entrar em greve a partir de zero hora de hoje, reivindicando o aumento de 20% firmado em junho e até hoje não referendado. O movimento abrangerá os trabalhadores da Paulista, da Sorocabana e da Araraquarense.

O Pacto de Unidade e Ação enviou telegramas ao Governador Ademar de Barros, ao comandante do II Exército, General Peri Bevilaqua, e ao Presidente João Goulart, declarando que qualquer violência policial contra os ferroviários paulistas resultará na imediata deflagração da greve nacional dos integrantes do PUA — estivadores, marítimos, portuários e ferroviários.

O presidente da Federação Nacional dos Ferroviários, Rafael Martinelli, que seguiu ontem para São Paulo, enviou aos sindicatos de ferroviários de todo o País telegramas afirmando que "a greve dos 40 mil ferroviários paulistas, a partir de zero hora de hoje, é para fazer cumprir o acôrdo de julho dêste ano, assinado pelo Governador Ademar de Barros".

VEROLME — Operários navais da Guanabara e do Estado do Rio vão deliberar, nas assembléias de seus sindicatos, às 17.30h de amanhã, sôbre a paralisação, a partir de segunda-feira, dos 32 estaleiros dos dois Estados, caso a Verolme não readmita os empregados demitidos. Os 1.600 trabalhadores da Verolme continuam em greve, até a readmissão de seus companheiros. Têrça-feira, às 15h, será julgado o dissídio coletivo pedido pelos Estaleiros Verolme.

BONDES — O procurador-geral do Sindicato dos Trabalhadores em Carris Urbanos, Troley-buses e Cabos Aéreos da Guanabara, Albertino Ferreira, declarou a UH que se até zero hora de amanhã não fôr solucionado o impasse em tôrno do acôrdo salarial firmado no DNT, em fevereiro, com vigência a partir de 1 de janeiro do corrente ano, e até hoje não cumprido, a classe voltará à greve.

SALÁRIO-FAMÍLIA — Amanhã à tarde, na Praça da Sé, São Paulo, o Presidente João Goulart sancionará a lei do Congresso que concede salário-família aos dependentes dos trabalhadores.

Semana da Cultura Checa na Guanabara

O Embaixador da Checoslováquia, Sr. Miloslav Hruza, ofereceu, ontem, na ABI, um coquetel à imprensa, para anunciar a realização, na Guanabara, entre os próximos dias 8 e 15, da Semana da Cultura Checoslovaca, que objetivará, através de exposições de arte, concertos musicais, sessões cinematográficas e conferências, fortalecer os laços de amizade existentes entre os dois países e intensificar o intercâmbio cultural; em fevereiro de 1964, em reciprocidade, serão realizadas, nas cidades checas de Praga, Brno e Bratislava, semanas de cultura brasileira.

A Semana da Cultura Checoslovaca se iniciará com a abertura, no próximo dia 8, de uma exposição no Salão do Ministério da Educação, seguindo-se mostras de artes plásticas no Museu Nacional de Belas Artes e no Museu de Arte Moderna. No auditório do Ministério da Educação serão exibidos filmes de longa metragem e filmes de bonecos animados do famoso diretor Jiri Trnka. Após a realização da Semana no Rio, as exposições serão levadas a Brasília e, em seguida, às demais capitais brasileiras, sob o patrocínio do Conselho Federal de Cultura

Navio Russo na GB: "Operação Equalante 2"

Atracou ontem, no pier da Praça Mauá, o navio hidrográfico soviético "Mikhail Lomonosov", que, juntamente com o contra-torpedeiro brasileiro "Bracui" e outros navios dos Estados Unidos, Argentina, Congo, Costa do Marfim e Nigéria, participará da "Operação Equalante 2" para o levantamento oceanográfico da região equatorial do Atlântico.

A "Operação Equalante 2" foi criada pela Comissão Oceanográfica Internacional, através de um tratado firmado entre diversos países, em 1961, em Paris. Mas apesar de sua missão de paz, o "Mikhail Lomonosov" levou o DOPS a instalar um pôsto de observação na Praça Mauá, a fim de manter sob vigilância os tripulantes do navio.

Fala de Lacerda Faz Prefeito Deixar os EUA

DEPOIS da publicação da entrevista do Sr. Carlos Lacerda, tive que antecipar meu regresso ao Brasil, deixando Los Angeles ontem mesmo, porque não encontrei mais ambiente para a continuação dos entendimentos que vinha mantendo, há duas semanas e com boas perspectivas, para interessar industriais cinematográficos a fazer de Salvador uma "Hollywood" em miniatura — declarou, ontem, ao desembarcar no Galeão, o prefeito de Salvador, Sr. Virgildasio Sena, que visitava aquela cidade a convite do prefeito J. Yorty, como parte da promoção "people to people" por ser Salvador "irmã-gêmea" de Los Angeles.

Contou o prefeito que os entendimentos vinham sendo conduzidos com bastante interêsse por parte dos investidores, num trabalho que teve a colaboração do cronista cinematográfico Louis Serrano, que desfruta de prestígio em Los Angeles. Na véspera de seu retôrno — afirma — e ao chegar para uma nova reunião no Centro de Comércio, foi surpreendido pela "extrema frieza" com que o receberam. Logo depois, chegou Louis Serrano, com um exemplar do "Los Angeles Times" nas mãos com as declarações do Governador da Guanabara.

Byington Condena

O industrial Alberto Byington retornou ontem dos Estados Unidos, e embora não chegasse a ler, na imprensa norte-americana, a entrevista do Sr. Carlos Lacerda, manifestou a opinião de que os assuntos brasileiros devem ser tratados dentro de nosso País e sòmente por brasileiros.

O Sr. Alberto Byington considera a situação do País bastante grave, devido à inflação, e no seu entender os brasileiros devem se manter unidos para solucionar seus problemas.

Amoroso: Papa Condenou "Guerra Justa"

O Pensador católico Alceu Amoroso Lima, declarou ontem, no auditório do MEC, que na encíclica "Pacem in Terris" o Papa João XXIII diz expressamente que não é mais concebível a "guerra justa", isto é, a guerra desencadeada a pretexto de defender uma causa justa. A conferência de Alceu Amoroso Lima foi a segunda de uma série patrocinada pela Ação Católica da Paróquia de São José, focalizando a encíclica "Pacem in Terris" e sob a denominação genérica de "Conheça Melhor o Papa da Paz, João XXIII".

Frisou o Sr. Alceu de Amoroso Lima que, pela primeira vez na história da Igreja, formulou-se com aquela encíclica papal, e de modo claro e formal, a idéia de que a humanidade só poderá salvar-se da catástrofe de uma nova guerra mundial (agora com o sentido de um suicídio coletivo) através de uma federação universal. Ele classificou aquela encíclica de "uma metafísica do internacionalismo".

LIÇÃO QUE NÃO SERVIU — Disse o líder católico que a idéia de soberania nacional, responsável pela precariedade do entendimento entre as nações, surgiu no Século XVI e predominou até o fim do Século XIX. No início do século atual surgiu, finalmente, a idéia do entendimento universal, com as conferências da Haia. Apesar disso, ocorreu depois a concretização mais catastrófica, até então registrada, do não entendimento entre as nações, que foi a guerra mundial de 1914. "Os cinco anos de guerra que se seguiram — salientou o Sr. Alceu de Amoroso Lima — não serviram de lição para as nações, que se lançaram, alguns anos depois, no segundo conflito mundial. Disse êle que só então surgiu a necessidade de se solucionar o problema da intercomunicação entre os países. A encíclica "Pacem in Terris" veio incorporar-se, como documento de inegável importância histórica, ao movimento natural da humanidade de não só concretizar a coexistência mas a convivência pacífica. A encíclica do Papa João XXIII é a formalização doutrinária e prática da necessidade de uma concepção nova de soberania, através de uma instituição universal".

A Novela Profumo — III

MINISTRO DA GUERRA ESCREVE CARTA A CHRISTINE KEELER: "QUERIDA"

WILLIAM SMITH — Especial Para UH

LONDRES, 3 — No dia em que o então Ministro da Guerra da Grã-Bretanha, John Profumo, foi advertido dos perigos de seu contato — direto ou indireto — com o adido naval soviético em Londres, Evguéni Ivanov, ao mesmo tempo em que era sondado sôbre a possibilidade de vir a usar tais contatos para obter informações daquele cidadão, "Mr. Profumo escreveu uma carta a Christine Keeler" — revela o recém-publicado "Relatório Denning". A carta começa com a palavra "Querida" — e termina: "Amor".

Não Sabiam de Nada

Curiosamente, aquela carta haveria de ser um dos elementos principais do escândalo que, quase 2 anos mais tarde, poria fim à carreira política de Profumo. Lord Denning, cujo relatório trata sempre com benevolência tanto o ex-Ministro da Guerra quanto Lord Astor, assegura:

"Nem o Serviço de Segurança nem Sir Norman Brook (Secretário do Gabinete britânico) tinham qualquer dúvida sôbre Mr. Profumo e não sabiam que êle estava tendo uma ligação com Christine Keeler.

"Tanto um como o outro apenas se preocupavam em que Stephen Ward pudesse ser indiscreto e passar informações ao Capitão Ivanov.

"Além disso, julgava-se que o Capitão Ivanov pudesse ser persuadido a passar-se para o lado de cá".

Contudo, ainda segundo Lord Denning, o aviso de Sir Norman causou grande impressão em Mr. Profumo, que "julgou ter o Serviço de Segurança sabido de seu caso com Christine Keeler; e que o verdadeiro objetivo da visita de Sir Norman — embora não declarado — era indicar que deviam cessar seus encontros com Christine Keeler".

A Carta

Numa carta em que se observa certo estilo afetuoso e brincalhão, o então Ministro da Guerra de Sua Majestade Britânica, John Profumo, escreve a Christine Keeler:

"Querida,

"Estou apressado e seu telefone não responde.

"Infelizmente, vou estar ocupado amanhã de noite e, por isso, não estarei livre. Lamento enormemente, em particular, porque vou partir no dia seguinte numa série de viagens e, ainda, em férias, e assim não poderei vê-la até setembro. Danado da vida. Rogo cuidar-se muito bem e não fugir de mim.

Amor, J.

"P.S.: Estou escrevendo-lhe esta p'qué sei que amanhã você irá para fora e desejo que fique informada, no caso de não conseguir falar-lhe pelo telefone, antes de você partir".

Neste P.S., em lugar da palavra "because" — "porque" — Profumo usa uma corruptela jocosa e fonética: 'cos.

Apesar de tudo, Lord Denning, em seu relatório, declara-se convencido de que essa carta "se não era o fim, era o começo do fim da ligação... Essa ligação, com certeza, terminou até dezembro de 1961".

Tiros & Facadas

Apesar da "certeza" de Lord Denning, seu relatório refere-se, mais adiante, ao encontro de Christine Keeler, em vésperas do Natal do ano seguinte, 1962, com um ex-deputado trabalhista, a quem narrou "seu caso com Profumo e as cartas que êle lhe mandara". Tudo começou com dois escândalos quase sucessivos em que Christine se envolveu, na zona boêmia do centro londrino — Soho — com dois jamaicanos, negros.

No primeiro dêsses escândalos, John Edgecombe, a 27 de outubro de 1962, esfaqueou outro amante de Christine, Aloysius "Lucky" Gordon. Na segunda vez, dia 14 de dezembro, quando Christine abandonara Edgecombe, êste crivou de balas a porta do apartamento em que ela se encontrara.

O "Relatório Denning" procura dar a impressão de que tudo poderia ter passado em nuvens mais ou menos brancas, não fôra o interêsse jornalístico despertado pelos escândalos e, principalmente, a capitalização política dos fatos que procurou fazer o ex-deputado da oposição.

Christine Conta

Segundo Lord Denning, o ex-deputado John Lewis, do Partido Trabalhista, informado por Christine de que Ward tentara obter, através dela, informação secreta de Profumo, "imediatamente percebeu a importância do caso, do ponto de vista da segurança, e relatou-o ao deputado George Wigg".

"A partir de então — continua o relatório — Mr. Lewis informou plenamente Mr. Wigg de tudo o mais que aconteceu. Os dois se encontravam quase diàriamente.

Nesse ponto, conhecidos de Christine Keeler disseram-lhe que ela podia vender sua história aos jornais. Dia 22 de janeiro dêste ano, o jornal "Sunday Pictorial" firmou com ela um contrato, pelo qual ela vendia sua história por 1.000 libras (cêrca de 3 milhões de cruzeiros) dos quais recebeu 200. A fim de comprovar a verdade de suas informações, Christine entregou a carta que começava com o "Darling". Os repórteres, porém, acharam que a história ficava ainda mais sensacional com o "ângulo da espionagem".

Três "Ansiosos"

O "Relatório Denning" dá a impressão de que Stephen Ward ficou apavorado com a notícia de que os jornais poderiam levantar a questão da espionagem, quando Christine Keeler fôsse chamada a depor, no julgamento de John Edgecombe — que foi prêso após descarregar o revólver na porta do prédio onde estava Christine.

Lord Astor, Mr. Profumo e Stephen Ward almoçaram na casa do primeiro dos três, em Londres. "Posteriormente, Ward disse a Mr. Profumo que o jornal estava de posse da carta amorosa".

Lord Denning, após considerações sôbre o papel da Polícia nêste e em casos semelhantes, acrescenta que Ward, Mr. Profumo e Lord Astor "estavam muito ansiosos em que nada prejudicial aos seus bons nomes fôsse divulgado".

A fim de que cancelasse a venda de sua história, Christine pediu preço mais alto do que obtivera do jornal: 3.000 libras. Posteriormente, aumentou para 5.000 "pois queria comprar uma casa para seus pais".

Lord Denning não acredita na intenção de chantagem, da parte de Christine: "E' justo afirmar-se que, se ela tencionasse fazer chantagem com Mr. Profumo, provàvelmente guardaria para si a carta em que êle a tratava de "Querida", e não a daria ao jornal. Ela mesmo frisou:

— Não havia nada de chantagem. Se houvesse, eu teria pedido 50.000 libras.

Lord Denning, compreensivamente, acrescenta: "Ninguém deve julgá-la com demasiada severidade. Ela ainda não tinha 21 anos. E desde os 16 se tornara présa numa teia de perversidade".

Amanhã: DESAPARECIMENTO DE CHRISTINE

ELÓI DUTRA

Falará Hoje às 20 Horas

no PTB da Guanabara

sôbre o tema

IBAD, SIGLA DA CORRUPÇÃO

Rua Álvaro Alvim, 52 — 1.º andar

A HORA H

de José Mauro

Dario Sonha Com o Govêrno da GB

TAS rodas políticas, principalmente entre os mineiros, foi recebida com surprêsa notícia de que o advogado Dario de Almeida Magalhães teria feito as pazes com o Embaixador Assis Chateaubriand. É que Dario escondia o ódio que tinha do diretor dos "Diários Associados", que o tinha feito passar — segundo êle próprio dizia — os maiores vexames, quando deixou a direção do "Estado de Minas", de Belo Horizonte. Motivos altíssimos, entretanto, levaram Dario a reconciliar com Chateaubriand. Sonhando ver o candidato do Sr. Carlos Lacerda no Govêrno da Guanabara, em 1965, Dario — com sua ambição desmedida — resolveu prestar alguns relevantes serviços a Lacerda e o primeiro dêles seria o entrosamento dos "Diários Associados" na campanha eleitoral de 1965, ao lado do atual ocupante do Palácio Guanabara, que, por seu lado, sonha chegar ao Planalto, e em sua própria campanha. O Embaixador Assis Chateaubriand, que melhor do que ninguém conhece Dario e sabe o que êle é capaz de fazer para realizar seus sonhos, concordou com a reaproximação, sem que com essa atitude deixasse de ter o maior desprêzo pela figura de Dario. E a prova disso é que ao chegar ao restaurante de "O Cruzeiro", onde se realizaria um almôço em homenagem ao Embaixador Gilberto Amado, com duas horas de atraso, alguém informou a Chateaubriand: "Embaixador, o Dario está esperando pelo senhor há mais de duas horas". E o diretor dos "Associados" respondeu: "Não tem importância. Quem esperou pacientemente trinta anos espera mais duas horas..." E foi exatamente o que aconteceu. E pouco depois, humildemente, se aproximava Dario de Almeida Magalhães, sorrindo amarelo como se se desculpasse por, há trinta anos atrás, ter roubado com seu chefe...

Umas & Outras

Os setores mais conservadores do País não estão escondendo certo desapontamento, ou mesmo irritação, com a entrevista do Governador Carlos Lacerda ao "Los Angeles Times". O Sr. Ruy Gomes de Almeida, por exemplo, afirmava entre amigos que atitudes como essa só servem para aumentar a onda de agitação, prejudicando o País econômica e financeiramente falando. Da mesma opinião — embora mais reservado — é o Sr. Zulfo de Freitas Mallmann, que só acreditou na entrevista depois que foi a mesma confirmada pelo Palácio Guanabara.

Correndo à bôca miúda que os incêndios que se verificaram no Paraná não tiveram a intensidade que se noticiou, e que são comuns nessa época do ano naquele Estado, só que foram desta vez um pouco mais violentos. O fotógrafo Gervásio Batista, que foi ao Paraná especialmente para colher fotos do incêndio, voltou com um trabalho muito fraco e ao ser interpelado pela direção da revista onde trabalha, respondeu: "Êsse incêndio é o maior blêfe do ano".

O General Albino Silva falando ontem de improviso na Revista "Manchete", durante o almôço que lhe era oferecido, conseguiu empolgar os representantes da indústria privada mais radicais, que — convidados por Adolpho Bloch — participavam da homenagem ao 10.º aniversário da Petrobrás. Na mesma mesa, bem em frente ao General Albino, estava o Sr. Austregésilo de Ataíde, que volta e meia acenava com a cabeça, concordando com as palavras do presidente da Petrobrás, a quem aplaudiu calorosamente no final do discurso.

O Embaixador João Guimarães Rosa levou anos tomando coragem para se candidatar de nôvo à Academia Brasileira de Letras, desde que perdeu para Afonso Arinos. Agora, eleito, o autor de "Sagarana" está tranqüilo e diz não ter pressa para tomar posse. "Não vou fazer nada correndo, tem tomarei posse no verão', dizia entre amigos no Itamarati o escritor-diplomata.

Gente Por aí

Em seus telefonemas quase diários ao Monsenhor Olímpio de Melo, o acadêmico Barbosa Lima Sobrinho comentava, atônito, os termos da entrevista do Governador da Guanabara ao "Los Angeles Times". * A bordo de um "Caravelle" da Panair do Brasil seguiram ontem para Brasília os Deputados Juarez Távora, Dias Lins e Aníslo Rocha e o Embaixador Sérgio Armando Frazão. *** O Deputado Luís Carlos Mancini está empolgado com o nascimento de sua primeira neta — Patrícia — ocorrido sábado último, filha do casal José Luís e Vera Maria Peixoto. *** O pintor baiano Jenner Augusto termina alguns quadros que pretende apresentar em sua exposição na Galeria Bonino, no princípio do próximo ano. *** Seguiu para a Europa e América do Norte o engenheiro Paulo Boromoletz, que fará estudos para a Companhia Vale do Rio Doce para a implantação da Usina de Peletização. *** O popular Chico Anísio foi contratado para fazer um "show" no próximo dia 19 no Santapaula Quitandinha Clube. *** Foi nomeado Inspetor Geral do IPASE o Sr. Sebastião de Carvalho Coelho que é irmão do Sr. Lopo Coelho, Secretário sem pasta do Governador da Guanabara, mas que, politicamente, não se entroza com Lopo. *** Dois ex-presidentes da Petrobrás participaram ontem do almôço oferecido pela revista "Manchete", comemorando o 10.º aniversário da promulgação da Lei n.º 2004. São êles os Srs. Janari Nunes e Geonísio Barroso. Os demais ex-presidente, não compareceram porque se encontravam fora do Rio. *** Na presença de seus avós Arnaldo Estrêla e Mariúccia Iacono foi batizado ontem, na Igreja do Outeiro da Glória, o menino Cláudio Peter, filho de Peter e Myriam Dausberg. Padrinhos: Srs. Sônia Maria Strutt e Isaac Karabtchevsky. *** O Deputado Sebastião Pais de Almeida está completamente desaparecido do noticiário político. O que, aliás, já valeu um comentário do Senador Benedito Valadares: "Sebastião está mesmo aprendendo a fazer política... Seus concorrentes que tratem de pôr as barbas de môlho".**

Tiremos o Chapéu

...e, aos pioneiros da luta pelo monopólio estatal do petróleo que vem a confirmação de seus ideais, que são de todo o povo brasileiro, com a comemoração do décimo aniversário da lei de Getúlio Vargas que criou a Petrobrás.

Prestando mais um serviço aos seus leitores e sobretudo às suas leitoras, ULTIMA HORA apresenta as 2.as feiras uma nova criação, recebida com aplausos pelo seu grande público feminino.

Agora, mais do que nunca, UH é um jornal para ler a dois. Enquanto êle procura a manchete política ou o comentário esportivo - ela se delicia com o Caderno Feminino, que é uma verdadeira revista, com 8 páginas repletas de notícias e informações úteis. Moda, beleza, penteados, maquilagem, elegância, etiquêta, decoração, culinária, enquêtes, entrevistas, humorismo. Enfim, a mulher é o assunto no Caderno Feminino de ULTIMA HORA, que já nasceu vitorioso.

Ultima Hora Uma Rêde Nacional, Integrada por 11 edições diárias, com 400.000 exemplares e 1.500.000 de leitores por dia!

PAULO FRANCIS

Informa e Comenta

Lacerda: "Brasil, Filial Dos EUA"

"QUE está acontecendo à nossa filial democrática na América do Sul?". Esta pergunta, diz o Carlos em entrevista ao "Los Angeles Times", os EUA devem fazer sôbre o Brasil. Ignorávamos nossa condição de "filial" dos EUA. Pensávamos ser uma nação independente. "Filial", em inglês, é "branch", também igual a "galho". Prosseguindo na linha literária do Carlos, dir-se-ia que êle considera o Brasil um "galho" na frondosa árvore norte-americana.

Mais adiante, o Governador da GB diz que os EUA precisam tratar-nos como "associados", e não como "beneficiários". Isto, naturalmente, quando êle, Carlos, estiver no poder, pois, no momento, o remédio é o sugerido na primeira parte da entrevista, por mim comentada, ontem: os americanos devem "cruzar os braços" (mais sôbre isso nos parágrafos seguintes), deixando que a casa brasileira caia. O Carlos é um patriota: quer para o País a mesma condição do indivíduo Carlos Lacerda, a de "associado" de americanos. Para tanto, é claro, torna-se necessário que esteja na Presidência do Brasil o "quisling" Carlos Lacerda. Assim, os investidores dos EUA poderão continuar produzindo dólares aqui, e para usar a feliz expressão do Governador da GB, que "Deus os bendiga por isso".

Somos, portanto, "beneficiários" dos EUA. Entre os benefícios está, por certo, o esvaziamento de nossa reserva de divisas depois da II Guerra, obra do precocemente senil Presidente Dutra, que, acreditando estar combatendo o comunismo, fechou as portas para o nosso comércio com o Leste e queimou os dólares brasileiros nos EUA (depois de tremenda pressão do Govêrno americano) em plásticos e outras inutilidades. Idem, quando terminada a Guerra da Coréia. Estocáramos divisas em virtude da alta de nossos produtos primários de exportação (decorrência de tôdas as guerras). Getúlio Vargas pôde lançar premissas de desenvolvimento como a Petrobrás e Eletrobrás. Não só foi derrubado, com o "quisling" Carlos Lacerda de chefe da banda do golpe de Estado, como antes o Govêrno dos EUA baixou os preços do café brasileiro, forçando Vargas a inflacionar o País para os necessários pagamentos internos. Quanto à questão de auxílios, nem falemos disso. A Alemanha Ocidental recebeu 15 bilhões de dólares dos EUA até recompor seu parque industrial e produção. O Brasil não recebeu sequer dois bilhões até 1962, do nosso "aliado" contra a Alemanha. Recebeu menos do que o comunista Tito, menos do que a Matriarca Nhu, menos do que o ditador Franco. Para que continuar? Foster Dulles disse tudo: "Os EUA não têm amigos, têm interêsses". Entre os interêsses, está o Carlos Lacerda, que confessou sua condição de traidor.

O Sorridente Mr. Hart

Já surgem as primeiras insinuações de dubiedade ideológica do jornalista americano Julien Hart, autor da entrevista com o Carlos e que, conhecedor do seu "eleitorado" brasileiro, prudentemente guardou a fita com a gravação da fala do Governador da GB.

Fala-se que o americano "ri muito". Deveria estar chorando, por acaso, ao ver-se, como jornalista, o centro dos acontecimentos num país estrangeiro? O Carlos ia desmentir a entrevista. Seus fedelhos-assessôres lançaram no rádio a notícia. Quando souberam da existência da fita, recuaram. Insinua-se ainda que Hart tem conversado muito com Raul Ryff. Daí para chamá-lo de comunista, é um passo. Em breve, teremos o Carlos em Los Angeles, queixando-se ao diretor do "Los Angeles Times" da infiltração bolchevique nos quadros daquele jornal.

De Profundis Mazzili

Ranieri Mazzili, ao reassumir a Presidência da Câmara dos Deputados, declarou à imprensa: "A hora é grave" Profundo, profundo. Não especificou, porém, em que consiste a "gravidade". E' possível que esteja se referindo ao andamento vigoroso da nova CPI do IBAD. O Presidente da Câmara dos Deputados, Ranieri Mazzili, recebeu dinheiro do IBAD para eleger-se em 1962. O que é, sem dúvida, grave.

Solidariedade ao Carlos

Manifestaram-se solidários ao Carlos, na questão da entrevista ao "Los Angeles Times", os Deputados Ernâni Sátiro, Aliomar Baleeiro, Arnaldo Cerdeira, Plínio Salgado, Carvalho Sobrinho, Amaral Netto, Oscar Correia, Herbert Levy, João Mendes e Danilo Nunes. À exceção de Plínio Salgado, que é fascista pela própria natureza, os demais são beneficiários escrachados do IBAD.

História da Nota Militar

A nota militar é de autoria exclusiva do Ministro Jair Dantas Ribeiro. Ao contrário do que tem sido noticiado, dou a seqüência real dos acontecimentos: Jango reunira o Ministério, na têrça-feira pela manhã, para debater a questão banqueiros & bancários. Entrou um oficial do Estado Maior e entregou ao Presidente a íntegra da entrevista.

Jango leu-a em silêncio e pediu ao oficial que a lesse em voz alta. Houve indignação geral. Posso assegurar aos leitores que a primeira intenção dos militares presentes era prender imediatamente o Governador da GB, indo buscá-lo em Petrópolis. Prevaleceu, por fim, a idéia do lançamento de uma nota do Govêrno. Os Ministros militares reivindicaram para si a tarefa, pois se consideravam os mais atingidos ("os militares não sabem se tutelá-lo, derrubá-lo", etc.) pelo Carlos, que os chamara simplesmente de "traidores de tocaia". Cada Ministro militar preparou sua nota individual. No confronto, os Ministros da Marinha e Aeronáutica preferiram endossar a versão do General Jair Dantas Ribeiro, assinando-a a seguir. Fato curioso: em parte alguma do documento o Carlos é citado nominalmente. Explicação de Jair Dantas Ribeiro: "Não escrevo êsse nome".

Êrro de Cálculo

O interessante em todo êsse aspecto é que a direita imaginava-se senhora da situação, ao contrário da esquerda que nunca teve dúvida da fôrça do Presidente da República no setor militar, como se poderá deduzir de quaisquer das notas de Brizola e outros líderes. Baseando-se nessa ilusória fôrça militar, a direita planejava seu "lockout", os banqueiros arrotavam "irrevogabilidade", etc., ante o espanto dos que realmente conhecem a posição do dispositivo militar do Govêrno. Ao verificarem o teor da nota militar, a direita imediatamente desfez suas manobras de intimidação e dispôs-se a "conciliar". Um dos males da direita é que ela leva a sério a imaginação de seus próprios jornais.

PROPOSTA NA CÂMARA CONSTITUINTE COM JANGO

FLÁVIO TAVARES

Informa de Brasília

Tancredo: Emenda Agrária Terá Solução em 24 Horas

O Sr. Tancredo Neves voltou a Brasília, ontem à tarde, "com a emenda na cabeça", segundo êle próprio afirmava e, revelando extremo otimismo, concluía que, em 24 horas, será possível compor um texto definitivo para resolver o problema agrário. Na realidade, a chamada fórmula interministerial para a emenda da Constituição não está simplesmente "na cabeça" do Líder da Maioria, mas já se consubstanciou num texto amplo na série de conversações mantidas no Rio, do fim da semana até à manhã de ontem.

A chamada "Sugestão Bocayuva Cunha" de os partidos da Maioria abandonarem suas fórmulas próprias e passarem a um texto único que formalizaria o pensamento do próprio Govêrno atingiu sua fase real com os entendimentos processados na Guanabara e os quais o Líder da Maioria considera "altamente produtivos". A primeira preocupação do Sr. Tancredo Neves, ao chegar à Capital da República, ontem, foi encontrar-se com o líder trabalhista e dar-lhe ciência da marcha dos acontecimentos e da redação final com a qual julga ter garantido "livre trânsito" na área pessedista.

Dando à nova emenda um caráter sintético e não analítico, as lideranças visaram a superar e vencer as áreas de atrito entre o PSD e o PTB em pontos considerados não essenciais e que vinham sendo as determinantes das controvérsias surgidas. A emenda abarca, apenas, os detalhes fundamentais da desapropriação em títulos, deixando à Legislação Ordinária a solução dos meandros relativos à forma de correção monetária, e às áreas desapropriáveis.

Ao PTB, a elaboração do texto neste esquema não criou dificuldades. Estas surgiram dos círculos pessedistas, aos quais o Líder da Maioria tranqüilizou assumindo o compromisso prévio de que a legislação ordinária a suplementar a emenda seria cuidadosa, de molde "a não radicalizar extremadamente a solução para a reforma agrária".

O Sr. Amaral Peixoto está sendo esperado, hoje, em Brasília, em companhia do Líder Martins Rodrigues, e a presença de ambos deverá enfatizar a receptividade da bancada pessedista à emenda interministerial. Nesta altura, a solução, mais do que nunca, depende da posição do PSD. No PTB não há resistências definidas contra a nova fórmula e a fórma como a liderança trabalhista se empenhou para a consecução do nôvo texto foi capaz, inclusive, de amainar os setores mais radicais que poderiam fazer restrições à emenda agora estruturada.

Bolitreau e "Hanna"

Ao revelar à Câmara dos Deputados, ontem, um telegrama do Ministro interino das Relações Exteriores, Sr. Bolitreau Fragoso, ao Presidente do Tribunal Federal de Recursos sôbre o sentido do acórdão que decidiu pela cassação das concessões da "Hanna", o Deputado Celso Passos perguntava: "Como se explica que o julgamento por um Tribunal de Brasília, de mandado de segurança impetrado por emprêsa estrangeira, mas organizada segundo a lei brasileira contra o ato de Ministro do Govêrno brasileiro, determine a intervenção do Ministério brasileiro das Relações Exteriores?". O telegrama do Sr. Bolitreau Fragoso foi interpretado pelos círculos nacionalistas, a princípio, como a demonstração de "inusitado e incompreensível interêsse" por parte do Chanceler interino pela indenização a ser dada à "Hanna". O gesto do Bolitreau era interpretado, assim, como uma atitude paternal e até ingênua para com a emprêsa, capaz, inclusive, de comprometer a posição do Govêrno brasileiro ao cassar, na gestão do Sr. Gabriel Passos no Ministério de Minas e Energia, as concessões do quadrilátero ferrífero. No telegrama, o Ministro interino pergunta "se o acórdão do TFR no mandado de segurança impetrado pela Companhia Novalimense contra ato de ex-Ministro de Minas e Energia reconhece direito de indenização à concessionária". A estranheza à atitude do Ministro interino parte, salienta o Sr. Celso Passos, do fato de que deveria ter-se dirigido ao Procurador-Geral da República, responsável pela defesa dos interêsses da União. "Será norma do Itamarati substituir-se aos advogados das partes, sobretudo da parte privada, em litígio com a União; para solicitar certidões e pretender interpretações de julgamento?", pergunta o parlamentar mineiro, com a interrogação de todos os setores nacionalistas da Câmara dos Deputados.

Unidade de Pressão

Num jantar na residência do líder Bocayuva Cunha, parlamentares da Frente Parlamentar Nacionalista convieram pela necessidade de se formar uma "unidade de pressão" para o País alcançar as reformas. A unidade repousará na articulação do PTB — com quem ficaria a responsabilidade da "pressão interna" na Câmara dos Deputados — com os setores sindicais e estudantis e, especialmente, com a Frente de Mobilização Popular, que se encarregariam da deflagração da chamada "pressão externa" através da politização popular pelas reformas.

UDN Com Jair

Como presidente da UDN, o Sr. Bilac Pinto fêz questão de frisar, na reunião de ontem da bancada federal de seu Partido, que o contato que êle e o Sr. Adauto Cardoso tiveram com o Ministro da Guerra, no Rio, "não foi político", mas nêle o General Jair Dantas Ribeiro apenas deu conhecimento do seu ponto de vista sôbre a elegibilidade dos militares. O presidente udenista mostrou-se positivamente impressionado pela forma como o General Jair Dantas Ribeiro colocou o problema da elegibilidade e, em especial, a situação atual dos sargentos, "que não são mais os sargentos dos velhos tempos", mas "homens politizados, com consciência cultural", a grande maioria com curso secundário e muitos com curso superior. "Os sargentos afirmou o deputado udenista, relatando a exposição do Ministro — já têm condições de influir e participar da vida política do País". Finalizou, concordando com a sugestão do Ministro da Guerra de que "nenhum militar da ativa pode ser elegível, devendo os que optarem pela vida política passarem à reserva". Num passo à frente — o Sr. Amaral Neto não estava presente à reunião — a UDN concordou, inclusive, com a sugestão do Ministro da Guerra de se estender o direito de voto a todos os fardados, inclusive aos soldados.

Assinatura e Voto

Comentando a frustrada tentativa de articulação de um "impeachment" do Presidente da República, o Padre Vidigal afirmava ontem, nos corredores da Câmara dos Deputados: "O Olavo Costa está sendo ingênuo em fazer a coisa às claras, tentando, até, recolher assinaturas. Eu, por exemplo, não assino o pedido de "impeachment", mas voto a seu favor e nem todos os que assinam são capazes de votá-lo" E completava, dizendo que mais eficaz é o sigilo, pois, caso contrário, "o Jango convoca os signatários pessedistas e os faz mudar de idéia, ou então o Juscelino vem a Brasília e ninguém terá coragem de votar".

BRASILIA, 3 (UH) — O Sr. João Dória dirigiu dramático apêlo à Câmara dos Deputados para que transforme o Congresso em Assembléia Nacional Constituinte, alterando o artigo 217 da Constituição e seus parágrafos segundo e terceiro, visando à votação das leis que regulam as reformas de base, em regime de urgência. "Transformemos o Congresso em Assembléia Nacional Constituinte com a salvaguarda da legalidade" — disse. — "Urge cobrir tôdas as classes sociais com o manto protetor da Constituição".

"A Carta Magna não pode continuar intocável em nome do apêgo ao formalismo — prosseguiu — não pode permanecer intocável com pretextos invocados com malícia, enquanto transformações orgânicas impostas pelo progresso e bem estar social estão a determinar a sua modificação e, paralelamente, em regime de urgência a votação das leis que regulam as reformas de base. Dêsse modo conseguiremos aliviar as tensões reabrindo à Nação os claros caminhos de esperança para as camadas mais amplas e sofridas do povo".

Manifestou o Sr. João Dória que através de um movimento nacional em tôrno do Congresso "esvaziar-se-á a crise na área militar e o clima de segurança, de ordem e disciplina voltará a reinar nos quartéis, nas escolas, nos campos, nos escritórios e nas fábricas, enquanto a Nação brasileira, livre das áreas de atrito resultantes do rompimento da Lei com a realidade nacional, aguardará tranqüila e pacificamente a resposta aos seus anseios na nova ordem jurídica e constitucional que se há de estabelecer para redimir o País dos vícios e erros do passado".

Ascensão Popular

Afirmando que o povo "acelera a sua marcha e reclama o direito de participar dos destinos da Pátria comum" destacou "o esfôrço de ascensão, em busca do ideal e da igualdade democrática, que ainda não alcançamos, vem de longe e nos tem custado duras batalhas. Inclusive a morte de um Presidente, em 1954 e a renúncia de outro, em 1961, gestos que hàstòricamente se identificaram nas mesmas causas, nas mesmas fôrças ocultas que os determinaram". O Sr. João Dória insistiu na identificação destas fôrças poderosas que "conspiram contra esta marcha insopitável. Descarregam todo o poderio econômico e financeiro de suas alianças externas para impedir o povo de encontrar o seu caminho, institucionalizando a corrupção política para manter os seus controles sôbre a direção da vida nacional, como êste histórico escândalo do IBAD.

Reformas Estruturais

"As reformas não têm donos" — assinalou. "Não podem ser colocadas assim em têrmos pessoais, nem condicionadas ao imediatismo de interêsses conflitantes. Antes devem refletir os grandes traços com que os contemporâneos esboçam o futuro da Pátria. Não pertencem a João Goulart nem próximos e imediatos estão os seus benefícios que se possam capitalizar agora em proveito do seu Govêrno ou mesmo daquele que o irá suceder". O Sr. João Dória transmitindo a responsabilidade que recai sôbre a Câmara dos Deputados, disse: "Cabe-nos a tarefa de construir com as reformas estruturais, os verdadeiros alicerces da democracia brasileira. E' com êsse sentimento de responsabilidade que deveremos animar a nossa vontade e desarmar os nossos espíritos. As reformas virão. Elas virão com Goulart, sem Goulart ou contra Goulart".

A Crise

O Sr. João Dória, analisando, a crise brasileira lembrando que não é de hoje, nem de ontem, "vem de muito longe. Suas origens estão marcadas por sobressaltos, perigos e ameaças de fora ou de dentro do País". Demonstrou que "não se pode, em consciência, atribuir exclusivamente ao Presidente da República a crise de autoridade, própria de países em transformação para o desenvolvimento. Cumpre não perdermos a visão dos fatos sociais e políticos no seu conjunto nem nos indispormos, em razão de interêsses oponentes, com o quadro real da conjuntura brasileira. Não nos devemos ainda fixar ùnicamente, nos efeitos agudos, mas cuidar sobretudo da remoção das causas profundas da comoção brasileira".

Sistema Falido

Observou que a crise brasileira resultou da falência do sistema. "Falido está o sistema quando o estudante vê na insuficiência do ensino, na alienação dos professôres e na comercialização do magistério as razões do seu inconformismo. Falido está o sistema quando o trabalhador não encontra, na justiça social o salário justo e a degradação do seu poder de compra. Falido está, o sistema quando praças e soldados, cabos e sargentos descobrem que a Lei não é igual para todos. Falido está o sistema quando se procura preservar a intocabilidade da Constituição e uma minoria impeça o cumprimento da vontade popular. Falido está o sistema quando a reforma agrária não encontra meios de polarizar o interêsse dos deputados".

Apoio a Jango

O Sr. João Dória ressaltou que "um crédito de confiança não poderemos negar ao Presidente da República: êsse está coerente com o processo histórico, animado do firme propósito de dar à democracia os instrumentos de sua consolidação. Equidistante das divergências extremadas, a análise desapaixonada de sua conduta, conduz a essa irrecorrível verdade: a campanha que sofre está na resistência contra as reformas. Entre a imaturidade dos que só acreditam em soluções radicais e de outro lado a extrema direita com a sua crônica insensibilidade aos anseios do povo conspirando para o golpe em favor da reação".

Jaguar e a Gorilada do Governador

Lamento meu engano, amigos: ainda é cedo para soltá-los.

JORNAIS & PROBLEMAS

("Não há vinho que embriague como a verdade". — M. de Assis).

Octávio Malta

A Conspiração Anti-Brasil

A posição do Governador da Guanabara é insustentável. Os jornais seus amigos tentam, por meios sutis, atenuar a gravidade de seu gesto. Mas a verdade sobrenada como óleo sôbre a água perfumada da amizade. Aliás, amizade interesseira, ou ligada a propósitos semelhantes de criar dificuldades ao Govêrno Federal e, mesmo, de derrubar o Presidente Jango. Nesta linha, o Governador da Guanabara avançou o sinal: para desgraçar Jango, não vacilou em desgraçar o Brasil, mas suas insinuações através das quais o Brasil aparece desgovernado e anarquizado a ponto de não merecer nenhuma parcela de confiança no exterior. Cometeu êle o que se caracteriza como traição nacional.

À Espera de "Raiar um Nôvo Dia"

No momento em que o Ministro da Fazenda do Brasil vai aos Estados Unidos resolver problemas brasileiros, o Governador da Guanabara atrai à sua casa de campo um repórter americano a quem concede uma entrevista (para ser publicada em Los Angeles) aconselhando os americanos a negarem "cooperação e compreensão" ao delegado do nosso Govêrno e do nosso País.

"Isto não pode ser feito agora".

"Seria o mesmo que tentar vender rosas numa casa de vendedores de ópio ou tranqüilizantes a quem já está amok".

Cooperação e compreensão só mais tarde,

"seja em alguns meses, ou dentro de dois anos em que começará a nova presidência".

Dentro de dois meses, Jango poderá ser derrubado. O Governador da Guanabara conspira para isto. "Não creio que êste estado de coisas possa subsistir até o fim do ano", insiste êle... e espera "raiar um nôvo dia"; o dia de sua marcha para o Poder, como chefe fascista, para uma sociedade com os "trusts". O Governador quer que o Brasil seja como êle: "associado" ou sócio dos "trusts".

O Governador da Guanabara sabia o que estava fazendo, quando deu a entrevista. O repórter sabia com quem lidava. Por isso gravou a entrevista.

Como era previsto, ante a nota dos chefes militares, veio o desmentido fácil do Governador. "A entrevista fôra deturpada"... O repórter, todavia, estava documentado e avisou. O Governador recuou, lépido. Chocou durante uma noite-mal-dormida a saída estratégica. Pela manhã, com sol alto, deu nova entrevista a um vespertino, bailando, a título de tréplica aos chefes militares, na superfície dos fatos, mas confirmando panorâmicamente a entrevista da traição. Dissera, aliás, "o mínimo". E, com rapidez, desapareceu na estrada (passou à ilegalidade completa ou pretende só criar o "suspense"?)...

A Verdade e a Malícia

Os rapazes do "Correio da Manhã", sôbre a resposta do Governador à nota dos chefes militares, dizem:

"Em palavra nenhuma retira o Governador o conselho que deu ao povo norte-americano de não ajudar, neste momento, o Brasil. E era disso precisamente que se tratava".

Não foi, portanto, uma resposta. Mas uma reafirmação do ato de traição nacional.

Por outro lado, no "Jornal do Brasil", a veneranda Condêssa espia de lado, fingindo não ter responsabilidade na fogueira que vem fagueiramente soprando. Diz que a nota dos chefes militares foi "forte demais" para a "imprudência verbal" do Governador. E na primeira página, a egrégia malamada noticia a nova investida do conspirador sob êsse título: "Lacerda aconselha manutenção da lei". Frase cínica demais, porquanto só êle e seu comparsa Ademar se colocam, no momento, fora da Lei.

Êste o quadro, meu leitor, em que se coloca o Governador da Guanabara (tendo como seu ajudante de campo o Governador de São Paulo) — como autêntico chefe de uma conspiração contra o Brasil.

JK: — Só as Reformas Estruturais Farão a Marcha Para a Maturidade

O SENADOR Juscelino Kubitschek disse ontem aos estudantes da Faculdade de Economia e Finanças do Rio de Janeiro, em conferência que pronunciou sôbre "Desenvolvimento e Inflação", que "a tarefa do administrador no próximo qüinqüênio será a de corrigir os desequilíbrios e minorar as tensões da fase anterior da economia brasileira e, sobretudo, proceder às reformas estruturais, tornadas necessárias pela fase da marcha para a maturidade, em que deve ingressar a economia do País".

JK assegurou que na próxima fase econômica o Brasil deve partir em busca de quatro objetivos básicos: a aceleração do desenvolvimento econômico, a distribuição justa das riquezas, a participação ampla do povo na vida política brasileira e a consolidação da soberania nacional.

Êsses quatro objetivos, segundo o Sr. Juscelino Kubitschek, sòmente poderão ser alcançados com a execução de um programa de Govêrno que promova o desenvolvimento da agricultura e da pecuária, a consolidação da indústria de bens de produção e a modernização e reequipamento da indústria tradicional, a correção dos desequilíbrios regionais, a conclusão da integração nacional, a dinamização do comércio exterior, o contrôle da inflação, a elevação dos níveis de vida e as reformas estruturais, ou seja, as reformas agrária, tributária, bancária, universitária, administrativa e política.

Aceleração do Desenvolvimento

Para o primeiro grande objetivo da economia nacional — a aceleração do desenvolvimento — considerado o primeiro e o mais importante passo, condição essencial para a solução de todos os problemas brasileiros, quer os de caráter social quer os de natureza puramente econômica", o Senador Juscelino Kubitschek propõe que "a realização das reformas estruturais e a restauração de um clima de paz e de ordem devem ser assegurados, dado o seu caráter condicionante do crescimento harmonioso e acelerado", a fim de que possa o futuro Govêrno "mobilizar a participação consciente de todo o povo no esfôrço de recuperação, bem como distribuir os encargos com justiça, entre as várias classes, tendo em vista a capacidade econômica de cada uma delas".

Distribuição de Riquezas

Asseverando que "o quadro da miséria brasileira não será modificado simplesmente através de medidas distributivistas", o ex-Presidente Kubitschek afirmou que não pretendia "negar com isso a injustiça implícita na atual distribuição da riqueza, nem tampouco ocultar a necessidade de corrigi-la". JK considera indispensável e urgente conquistar a distribuição justa das riquezas nacionais simultâneamente ao desenvolvimento econômico, sem, contudo, "induzir a uma redistribuição de riqueza entre as classes que, como os números demonstram, não teria nenhum sentido, mas trata-se de dividir mais justamente a riqueza entre a parcela a ser consumida — excessiva em certas classes — e a parcela que, poupada, se destina à produção de novas riquezas".

Vida Política

O terceiro grande objetivo da atualidade brasileira, segundo o Sr. Juscelino Kubitschek, é a participação do povo brasileiro na vida política do País, o que "exige que se retirem as limitações ao direito de eleger e ser eleito que pesam sôbre parcela imensa do povo brasileiro". Defende JK a revisão nas estruturas constitucionais "que regulam o status político dos analfabetos e de várias categorias de militares, deve-se retirar ao poder econômico a capacidade de deformar a vontade política nas eleições, de constituir-se fator predominante do êxito de uma candidatura".

Soberania Nacional

"A soberania nacional — disse o Senador JK — representa para a Nação brasileira o que as medidas anunciadas anteriormente representam para o cidadão brasileiro, isto é, o direito de livremente definir os seus interêsses e de agir no sentido dêles, no plano internacional". Para isso, torna-se necessário "ao lado da aceleração do desenvolvimento, um conjunto de medidas e de comportamentos internos e externos, capazes de preservar nossa soberania de qualquer violência sorrateira ou qualquer subversão, como conseqüência reflexa de questões internacionais".

Inflação

Entende, ainda, JK que "não há motivos para que se continuem a tolerar os sacrifícios e distorções de um intenso surto inflacionário. Entre 1966 e 1970, se deverá colocar sob contrôle a inflação", impondo-se a racionalização da execução orçamentária, melhorando a arrecadação, suprimindo as despesas desnecessárias mediante técnicas modernas de orçamentação e contrôle, reduzindo ou eliminando os deficits das autarquias e sociedades de economia mista.

Antidesenvolvimentistas

Finalizando sua conferência, o Senador JK advertiu a Nação contra os antidesenvolvimentistas, "que ignorando ou fingindo ignorar o significado da fase da decolagem em nossa economia e relegando ao esquecimento suas esplêndidas vitórias, procuram responsabilizar os grupos desenvolvimentistas pelos desequilíbrios e tensões. Êsses antidesenvolvimentistas ostentam sua posição de velhos paladinos de uma economia equilibrada, deixando de lado o fato de que esta posição significa a recusa do desenvolvimento. A par disso, estimulam e procuram capitalizar o receio injustificado de que algumas reformas estruturais provocam em certas áreas, deformando o sentido delas e a intenção dos que tentam realizá-las".

RETRATO SEM RETOQUE

Adalgisa Nery

A BASE DO PISTOLÃO

UM dos maiores enganos neste País é o imperativo do concurso para todo aquêle que deseja ingressar no quadro dos serviços públicos. Quem honestamente cumpre essa exigência e pelo seu preparo é qualificado como capaz para a função aspirada, jamais encontra seu nome na lista de nomeações. As próprias autoridades que exigem o concurso como norma para preenchimento de vagas, são as primeiras a incentivar o empreguismo à base do pistolão. O DASP abre concursos e finaliza distribuindo aos aprovados um lindo diploma confirmando que o concursado tem assegurada sua nomeação no espaço de seis meses, em qualquer autarquia ou Ministério. Mas o golpe está no prazo de seis meses. Ao findar êste prazo, o concurso fica sem efeito. O argumento é então de que não há vagas. Mas não há vagas porque elas não são preenchidas pelos concursados e sim pelos apadrinhados. Embora o concursado tenha todo o direito a reclamações, não havendo vaga e o concurso tendo validade apenas por 6 meses, as reclamações caem no vazio.

EM tôdas as autarquias, em todos os Ministérios e até na nossa emprêsa estatal, o sistema do engôdo é vigente. Acima do cidadão que se submeteu ao concurso e foi aprovado é atendido o deputado ou senador que deseja empregar seu cupincha no lugar daquele que passou vitorioso pelas exigências do DASP. Somos procurados diàriamente por seis e oito candidatos que, de certificados do DASP nas mãos, revoltam-se contra a conduta das autoridades que abrem em par as janelas do empreguismo e proibem a entrada dos concursados nos corredores oficiais. Há um senhor em certa emprêsa estatal que entende ser "marmelada" a insistência de um candidato aprovado em todos os testes, pelo fato dos testes haverem perdido validade depois de seis meses. Entretanto todos sabemos a revoada de pardais que entram pela janela da emprêsa, sem a exigência mínima do exame de sangue. Ora, se concursos e testes não têm nenhuma importância como critério de seleção, dando ao capacitado o direito que conseguiu pelo seu próprio esfôrço uma nomeação limpa, então vamos acabar com o cinismo dos concursos e testes que só prejudicam àqueles que acreditam na sua própria capacidade e na decência das autoridades que abrem concurso para o preenchimento de vagas nos quadros públicos.

PROPOSITADAMENTE deixam de nomear os que têm diploma ou certificado do DASP durante o prazo válido de seis meses, e depois, tranqüilamente, dão como conselho ao concursado que se inscreva no próximo concurso que aliás nunca sabem quando será marcado. Isto é chantagem e desmoraliza o critério de seleção. O exato é dizer não para o protegido analfabeto do deputado ou senador, e dizer sim ao concursado que gastou tempo, dinheiro e esperança nos propósitos oficiais. Ou então, acabar com a mentira dos concursos e incentivar ao máximo a pouca vergonha do pistolão.

CONGRESSO em Revista

EPISÓDIO LACERDA FORTALECEU GOVÊRNO GOULART

BRASILIA, 3 (UH) — O Presidente da Câmara dos Deputados, Sr. Ranieri Mazzilli, disse ontem que o episódio Carlos Lacerda serviu para demonstrar a coesão do Govêrno Federal, numa prova de fôrça e de identidade de pontos-de-vista. Acredita que o Presidente João Goulart e o seu Govêrno saíram vitoriosos, com repercussão positiva em todo o País.

Analisando as figuras dos Srs. Carlos Lacerda e Ivan Hasslocher, "cujos atos diabólicos são calculados e planejados", o Sr. Guerreiro Ramos afirmou que "como Hasslocher, Lacerda é um maestro que comanda os gestos e as ações de muitos homens públicos que, como êles, querem fazer dêste País uma Nação ianque de segunda mão",

Espoliação

Revelando manobras de companhias estrangeiras em Minas Gerais, o Sr. Simão da Cunha declarou que "em virtude da ação de maus brasileiros, as fabulosas reservas minerais estão, hoje, nas mãos de poderosos grupos estrangeiros". Lembrando o caso do manganês explorado, restando agora sòmente as crateras, indagou, "E o que ganhou o Brasil com a exploração do seu manganês, por capitais estrangeiros? Indústria básica, mercado de trabalho?" Em aparte, o Sr. Fernando Santana disse que idêntica situação ocorre na Bahia, onde os grupos internacionais controlam as jazidas descobertas.

Hanna Ainda Age

Em aparte dado ao discurso do Sr. Simão da Cunha, na Câmara dos Deputados ontem, o Sr. Celso Passos disse que dois dias depois do julgamento do caso Hanna Mining Corporation pelo Tribunal Federal de Recursos, cassando a liminar, essa decisão foi comunicada ao atual Ministro das Minas e Energia, para o seu devido cumprimento, o que ainda não ocorreu. "Enquanto não se cumpre a decisão expedida pelo Ministro Cunha Vasconcelos, Presidente do TFR, tornando sem efeito a liminar concedida pelo Ministro Godoy Ilha, a Hanna continua exportando o nosso minério".

Indagação

Comentando um telegrama do Ministro interino das Relações Exteriores, Sr. Bolitreau Fragoso, ao Presidente do TFR, em que diz 'muito agradeceria obséquio informar se venerando acórdão dêste Tribunal no mandado segurança impetrado pela Companhia Novalimense contra ato do ex-Ministro das Minas e Energia reconhece direito de indenização a concessionária. Obséquio remeter teor completo do referido acórdão", o Sr. Celso Passos indagou: "O que significa isso? O Itamarati sub-rogando-se na função de advogado dêsse grupo estrangeiro?"

Agricultura

Condenando a distribuição dos recursos da Aliança Para o Progresso e a euforia com que alguns Estados os recebem, destinando-os à construção de custosos prédios, o Sr. Argemiro de Figueiredo disse, ontem, no Senado Federal que, "enquanto o Presidente João Goulart se lança com tôdas as fôrças para reconstrução da economia agrícola nacional os agentes da subversão perturbam-lhe os passos". Lamentou que a despeito dos esforços do Govêrno nossa economia agrícola estivesse desordenada, "porque não utilizamos as nossas imensas riquezas naturais".

Envergonha

"Não chegamos a sentir que o progresso e a prosperidade de uma nação emergem da prosperidade do lavrador" — disse. "A agricultura tem sido o setor de descaso e agricultor é profissão que envergonha, classe de miséria e de fome, categoria dos párias". Aplaudindo as iniciativas do Govêrno João Goulart na estruturação da economia agrícola, criticou a Oposição e louvou o contrato firmado entre o Brasil e a Iugoslávia para a compra de tratores agrícolas". Por último, assinalou que "a Nação quer paz, tranqüilidade e ordem".

Orçamento

O presdiente da Câmara dos Deputados, Sr. Ranieri Mazzilli, deverá entrar em entendimentos, hoje, com a Mesa do Senado Federal, buscando uma solução para o impasse criado em tôrno da proposta orçamentária para 1964. O Senado Federal dispõe-se a não tomar conhecimento do orçamento em vista do deficit superior a um trilhão de cruzeiros, surgido em função das emendas aprovadas pela Câmara dos Deputados. O Sr. Ranieri Mazzilli afirmava que irá tentar do Sr. Moura Andrade a sua interferência junto às lideranças partidárias "para evitar mais esta área de choque".

Discussão

A Comissão de Finanças do Senado Federal discutiu demoradamente, ontem, a proposta orçamentária para 1964. O seu presidente, Sr. Argemiro de Figueiredo, e outros senadores, são favoráveis à aprovação do projeto original do Executivo. Por outro lado, o chefe da Casa Civil da Presidência da República, em ofício, solicitou fôssem apresentadas emendas para atender aos gastos ocasionados com o aumento do funcionalismo, no montante de 570 bilhões de cruzeiros e 47 bilhões para a Prefeitura de Brasília. Os entendimentos articulados ditarão a fórmula a ser seguida.

Colegiados

O projeto de extinção dos colegiados dos institutos de previdência social e também do Conselho Diretor do Departamento Nacional de Previdência Social encontra-se na Comissão de Legislação Social para ser votado, já havendo sido aprovado pela Comissão de Constituição e Justiça. O Sr. João Alves, seu relator, dará ainda nesta semana parecer favorável à aprovação do projeto, que em seguida subirá a plenário, onde a disposição geral é no sentido de sua aprovação.

Comunicação

O Ministro Carvalho Pinto, da Fazenda, em comunicação à Mesa do Senado afirmou que dentro de dias o Govêrno pagará as quotas do Impôsto de Renda e do Impôsto de Consumo devidas aos municípios. O Sr. Aurélio Viana ao encaminhar a votação, que não houve por falta de número, do projeto que abre crédito especial para a construção da rodovia Corumbá-Porto Coimbra em Mato Grosso, ressaltou a importância no escoamento da safra agro pastoril da região.

Editôra ULTIMA HORA S/A

Rua Sotero dos Reis, 62 — Telefone 24-8069 — Rio de Janeiro

Diretor-Presidente: SAMUEL WAINER
Diretor Vice-Presidente: L. F. Bocayuva Cunha
Diretor Superintendente: Norival Lima
Vice-Presidente-Executivos: João Etcheverry, Paulo Silveira, Sami Sirotsky e Cônego Antônio de Paula Dutra.

Ultima Hora — RIO - Rua Sotero dos Reis, 62 - Telefone. 24-8069
Diretor-Responsável: Paulo Silveira
Publicidade: Rua Senador Dantas, 7-A 12º andar Telefone 52-6179
Ultima Hora — Distrito Federal (Brasília) Quadra 16, casa 16, conjunto da Caixa Econômica — Tels.: 2-1560, 2-1832 e 2-1695
Ultima Hora — E. do Rio: Rua Visc Rio Branco, 353 — Tels.: 2-7646 e 2-1073 — Niterói
Ultima Hora — SAO PAULO — Avenida da Luz, 296 — Telefone 35-8151
Companhia Paulista Editôra de Jornais
Diretor-Presidente: SAMUEL WAINER
Diretores: Jorge Miranda Jordão e Nathanael de Azevedo
Ultima Hora — Santos: Rua Vasconcelos Tavares, 14 — Telefone: 2-7874
Ultima Hora — Campinas: Rua Benjamim Constant, 1.038 — Telefones: 8-4492, 8-5361 e 8-4491
Ultima Hora — Santo André: Rua Presidente Carlos de Campos, 131 — Telefones: 44-1258 e 44-1649
Ultima Hora — Paraná: Vol da Pátria, 463 — Tels: 4-7699, 4-7976 Curitiba Londrina R Maranhão, 42/1º Tel 1656 Paranaguá Rua Prisciliano Corrêa 148 Tel: 988
Ultima Hora — Minas Gerais — Rua Carijós 408 — Telefones: 2-5290 e 2-0852 — Belo Horizonte
Diretor-Responsável: Hélio Adami de Carvalho
Ultima Hora — R. G. do Sul — Rua 7 de Setembro, 138 — Telefone: 5-8564
EDITORA FLAN S. A.
Diretor-Presidente: SAMUEL WAINER
Diretores: Ary de Carvalho e Arnaldo José Theodoro
Ultima Hora — NORDESTE — Rua Visconde de Goiana 277 — Recife Telefones: 2-0827 Red: 4-3896 — Publi Gráfica Correio do Povo S. A.

Diretor Presidente: SAMUEL WAINER
Diretores: Múcio Borges da Fonseca e Neu Reinert

Delgado Diz Que os Salazaristas Decapitam Seus Presos Angolanos

O General Humberto Delgado, líder das oposições portuguêsas, confirmou ontem, em entrevista a UH, que os negros angolanos feitos prisioneiros pelas tropas ou pela polícia de Salazar são decapitados, e suas cabeças exibidas pelas ruas, espetadas em paus, a fim de intimidar os nativos em sua luta revolucionária e anti-colonialista.

Referiu-se o General Delgado a um capitão que tem a alcunha de "Eichmann" e obriga os prisioneiros a comerem orelhas dos outros e a cometerem perversidades sexuais com mulheres prêsas. Uma das distrações dêsse capitão colonialista português consiste em decepar membros com a catana — um grande facão de mato — e a enterrar os rebeldes até o pescoço, para vê-los agonizar lentamente.

"Aperitivos"

— "Segundo li na imprensa — prosseguiu o General Delgado — também aqui na Invernada são utilizados os choques elétricos, que lá, em Angola, constituem simples "aperitivos", nos quais o capitão "Eichmann" acrescenta, com refinamento, pulhaladas lentas. Há também o caso de um Alferes Robles que se deleita com o massacre de prisioneiros em massa, à metralhadora, e de um tal Libério, êste meu conhecido, hoje general, que delira com o emprêgo do "napalm" atirado sôbre as aldeias. O médico desertor Moutinho Pádua, no seu opúsculo referente à guerra em Angola, causa arrepios com certas descrições".

Maçarico

O General Humberto Delgado afirma que a PIDE, polícia-política de Salazar, arranca confissões dos negros mediante aplicação de maçarico a 500 ou mil graus na região anal. Os salazaristas brancos, comerciantes em Angola, participam na aplicação das torturas, pois, segundo êles, "os pretos são uma raça inferior, que devia estar contente por aprender coisas com os brancos".

Vai Durar

Esclarecendo que não há possibilidade de se conseguir o depoimento de um ex-torturado, porque raros resistem aos castigos, o General Delgado frisou que a luta dos angolanos pela libertação poderá prolongar-se ainda por muitos anos. Apesar de serem 4 milhões e meio contra 300 mil portuguêses, não têm condições bélicas para enfrentar o bem armado exército de Salazar.

O General Humberto Delgado, líder das oposições portuguêsas, quando revelava a UH as atrocidades cometidas contra os angolanos pelas tropas salazaristas.. — "Invernada, lá, é aperitivo", acrescentou Delgado.

Sacerdócios Aguardam Silenciosos Que Concílio Reconheça Sacerdócio

LIDERES das Igrejas Batista, Metodista e Anglicana, procurados ontem por UH, negaram-se a falar, por enquanto, sôbre o documento "De Eclesia", aprovado, em princípio, no Concílio Ecumênico que se realiza no Vaticano. "De Eclesia" aprova o sacerdócio dos protestantes.

A recusa dos líderes protestantes brasileiros em opinar sôbre "De Eclesia", que é o principal passo no sentido da desejada unidade cristã, prende-se ao fato de não terem ainda sôbre o mesmo um conhecimento oficial, sendo incompletas as notícias a respeito chegadas de Roma.

EM COMUM — Três ministros protestantes foram unânimes em dizer que, "se o documento é o que os jornais anunciam, então é o ideal. Será a pacificação de todos os credos".

AO PÚBLICO

Tendo chegado ao nosso conhecimento de que algumas pessoas têm procurado o público em geral, para, acima das condições estipuladas, vender os decalques do símbolo relacionado com o 4.º Centenário, vimo-nos na obrigação de esclarecer o seguinte:

"A Campanha de União pelo Progresso da Guanabara "CUPG" deu início a uma promoção no dia 19 de setembro, de âmbito popular, objetivando a formação de um clima de entusiasmo em prol das comemorações do 4.º Centenário da cidade do Rio de Janeiro e, para êsse fim, lança decalques de um símbolo promocional, que estão sendo vendidos ao público, ao comércio e à indústria, por preços fixos de Cr$ .... 1.000,00 para o menor e de Cr$ 1.500,00 para o maior. Em razão disso, solicitamos que não paguem além dos referidos preços, pois os que pretendem maiores importâncias estão desautorizados a assim proceder.

Esclarecemos, outrossim, que LOJAS GASTAL, TONELUX e outras estão distribuindo, gratuitamente, PREMIARIOS com o referido símbolo além da mensagem de União pelo Progresso da Guanabara".

"C U P G"

Ass. MACHADO SOBRINHO

PRESIDENTE

CARROS AMERICANOS 1964

Em sensacional pré-estréia dos novos modelos de carros americanos para 1964, já se pode conhecer o último tipo de compacto, assim como modelos de grande beleza, uns apresentando, inclusive, detalhes, tais como, bancos com encôsto mais alto, e as duas mais recentes versões de carros esportivos.

Veja esta apresentação especial e leia inúmeros outros artigos de interêsse geral em "Mecânica Popular", de outubro, à venda em tôdas as bancas de jornais. E ganhe uma "Rural Jeep".

Trabalhador! Não se arrisque com a eletricidade. Chame o eletricista sempre que fôr preciso.

ATENÇÃO

Rua São Francisco Xavier, 384/6 no trecho mais valorizado

APARTAMENTOS

com SINAL de 50.000,00

3 quartos, sala, 2 banheiros sociais em côr e demais dependências

Prestação Mensal 37.000,00

2 quartos, sala, banheiro em côr e demais dependências

Prestação Mensal 33.000,00

Informações e vendas no local diàriamente até às 22 horas ou na Av. Almte. Barroso, 90 — 7.º andar — Grupo 717
Telefones: 32-9527 e 52-4555

AMPLIE SUAS CHANCES DE SUCESSO SOCIAL!
Dê expansão ao seu talento artístico! Acrescente mais um valor à sua personalidade!
Matricule-se na
ACADEMIA DE ACORDEÃO MARGOT MORTERA BELEM
RUA URANOS, 360 - APTO. 201 - TEL. 30-1414 - OLARIA
Professores especializados em acordeão, violão, piano, canto e ballet.

MADUREIRA

RUA CAROLINA MACHADO, 542 A 548

AGUARDEM SENSACIONAL LANÇAMENTO

NOS PRÓXIMOS DIAS 4 A 6 (sexta a domingo)

O MAIS MODERNO EDIFÍCIO

APARTAMENTOS DE 1, 2 OU 3 QUARTOS E DEPENDÊNCIAS, SALAS COMERCIAIS, LOJAS E

LUXUOSO CINEMA

COM AR CONDICIONADO E TELA PANORAMICA

Informações e reservas a partir de hoje no local ou Av. Almte. Barroso, 90 - 7.º andar - Grupo 717
Tels.: 32-9527 e 52-4555

INSTITUTO DE APOSENTADORIA E PENSÕES DOS INDUSTRIÁRIOS
DELEGACIA NO ESTADO DA GUANABARA
"QUOTA DE PREVIDÊNCIA"

AVISO ÀS EMPRÊSAS

Para efetuarem o recolhimento, ao Banco do Brasil, da taxa devida, de 5% sôbre o impôsto adicional de renda, nos têrmos do R. G. P. S. — Decreto 48.959-A, de 19 de setembro de 1960, art. 227, item II, letra A, devem as Emprêsas vinculadas ao I. A. P. I. procurar a guia necessária, nesta Delegacia — Divisão de Arrecadação — no seguinte endereço: Avenida Marechal Câmara, 370 — 6.º andar — s/605.

ALFREDO LISBOA
Delegado

Rêde Ferroviária Federal S. A.

ESTRADA DE FERRO CENTRAL DO BRASIL

O Departamento do Patrimônio da EFCB comunica aos interessados que receberá propostas, a serem abertas às 15 horas, do dia 8 de outubro corrente, para arrendamento de uma área de 152m2, situada na rua General Pedra, antes do n.º 149, neste Estado, por aluguel superior a Cr$ 15.000,00 (quinze mil cruzeiros) mensais, em contrato de 4 (quatro) anos.

Maiores detalhes e informações serão prestadas no 9.º andar do Edifício da Estação D. Pedro II.
(E. C. 68-DI/63).

Guanabara Dia a Dia

MARINUS CASTRO

PÂNICO NO ROCIO E FIM DA ASSISTÊNCIA GRATUITA NA GB

CONFORME já havíamos publicado em primeira mão, em princípios do corrente ano, o Sr. Carlos Lacerda resolveu acabar com a assistência gratuita nos hospitais do Estado, medida esta idealizada quando S. Exa. decidiu criar a Superintendência de Serviços Médicos (SUSEME), à qual ficará subordinada a rêde hospitalar estadual. Quando denunciamos essa intenção do Governador, houve uma celeuma tremenda e os assessôres ocuparam uma cadeia de rádio e televisão para tentar desmentir o que era verdadeiro. Ontem, no entanto, o Chefe do Executivo carioca, acompanhado dos Srs. Raimundo de Brito, Secretário de Saúde e Rafael de Almeida Magalhães, Secretário do Govêrno, assinou o decreto que aprova o Regimento da SUSEME, que será dotada de autonomia econômica, financeira e administrativa e vinculada à Secretaria de Saúde para efeito de contrôle geral e orientação normativa de caráter técnico. Mas, vamos ao que interessa ao público, que além de ser assaltado através de escorchantes impostos e taxas, vai pagar ainda tôda e qualquer assistência que receber nos hospitais do Pronto-Socorro do Estado. Diz o Regulamento em seu artigo número 29, que a receita da SUSEME será constituída do Fundo para Serviços Médicos, que por sua vez será composto de: a) pela dotação destinada à SUSEME pelo Orçamento do Estado; b) pela receita própria decorrente de contratos e convênios e de retribuição de serviços prestados ao público; c) pelos subsídios, auxílios, dozções, parte dos lucros da Loteria Estadual, etc. etc. No artigo 32, parágrafo primeiro, a coisa fica mais clara quando é estabelecido que "a retribuição a ser cobrada (pelo hospital) será variável em função dos meios de que dispuser o assistido". E no parágrafo 2.º do mesmo artigo o assalto fica ainda mais caracterizado quando diz o Regulamento que "cabe ao órgão relativamente autônomo (o hospital) que tiver prestado o serviço de assistência o levantamento dos dados a serem remetidos ao Departamento Financeiro para processamento da cobrança".

Dúvidas, não há

Tudo bem claro e como manda o figurino, caros leitores e agora não há mais motivo para contestações por parte dos dileios assessôres de S. Excelência, o Governador carioca. O Sr. Carlos Lacerda, que tornou-se famoso pelo seu escorchante "código tributário", elevando abusivamente impostos e taxas estaduais resolveu também acabar com a assistência gratuita nos hospitais do Estado. Haja, portanto, dinheiro do povo para saciar a fome (insaciável, diga-se de passagem) do governante (?) da Guanabara.

CL em Pânico

O Sr. Carlos Lacerda, segundo os seus auxiliares mais chegados, não pôde permanecer em Petrópolis depois da rola atroada que dirigiu aos ministros militares e ao Govêrno da República. Sem rádio e sem telefone no seu sítio da Fazenda do Rocio, o Governador deixou a serra de madrugada, para saber o que se passava nas altas esferas federais. Chegou a Palácio por volta das 3 horas da madrugada, onde permaneceu durante uma hora dando telefonemas e fazendo contatos com elementos do PSD, UDN e das Fôrças Armadas. Depois, aparentemente tranqüilo. Sua Excelência tomou de tino ignorado, a fim de provocar suspense.

Fala Presidencial

Estas mesmas fontes palacianas informaram ainda que, não de todo desprecupado, o Governador evaporou-se munido de um possante rádio transistor, a fim de ouvir, horas mais tarde o discurso que seria pronunciado pelo Presidente João Goulart, através da Voz do Brasil.

Impôsto & Multas

A Secretaria de Finanças distribuiu nota através do Gabinete do Governador avisando os contribuintes que em atenção às dificuldades decorrentes da greve dos bancários e às solicitações feitas por entidades competentes, os devedores do impôsto sôbre vendas e consignações e do impôsto do selo poderão regularizar, até o dia 7 do corrente, impreterivelmente, sem quaisquer acréscimos ou multas, os recolhimentos de verba devidos a partir de 24 de maio a setembro último. Também os contribuintes devedores de guias de importos e tarifas, vencidas a partir do dia 24 de setembro passado, poderão pagá-las até o próximo dia 7, sem multa moratória e, quando fôr o caso, independente de revalização.

Nomeações do Dia

Um pouco mais refeito dos sustos por uma onda de boatos que invadiram a Fazenda do Rocio, na última madrugada, o Sr. Carlos Lacerda assinou decretos fazendo as seguintes nomeações Albergue João XXIII (antigo Boa-Vontade), agora sob a tutela da Secretaria de Serviços Sociais: João da Silva Pereira, para o cargo de Chefe de Subseção, símbolo 1-FG, Cr$ 84.000,00; Djalma Matos de Oliveira, para Chefe de Serviços Gerais, símbolo 2-FG, Cr$ 79.800,00 e Sílvio Paulo de Oliveira, para Chefe de Subseção, símbolo 5-FG, Cr$ 67.200,00.

Ronda Das Secretarias

*A Secretaria de Finanças autorizou o Departamento do Pessoal a publicar a tabela de pagamento do funcionalismo (setembro), para iniciá-lo amanhã. Informou o titular da Secretaria, Sr. Lourenzo Fernandez, "essa providência só foi possível tendo em vista a reabertura dos Bancos que possibilitou a retirada do numerário". *** O Departamento de Tributos Diversos está advertindo aos contribuintes do Impôsto de Indústria e Profissões que o recolhimento dêsse tributo será feito durante o mês de outubro, sem multa. *** Em relação ao Impôsto de Vendas e Consignações, o Impôsto do Sêlo, informou a Secretaria que os contribuintes poderão recolhê-lo até o dia sete (7). Findo êsse prazo, o pagamento ficará acrescido da multa de mora (30%). *** A Escola do Serviço Público fêz publicar as instruções para as provas de seleção destinadas aos candidatos que se querem habilitar às vagas de Assistente Social e Auxiliar Fazendário. *** A Secretaria de Saúde, por intermédio da SUSEME, está contratando médicos especializados para os hospitais do Estado. Deixou de lado os candidatos que se inscreveram no Hospital Pedro Ernesto para preenchimento dos mesmos cargos.*

GUANABARA — Assembléia & Política

Solidariedade Aos Ministros Militares Pelo Repúdio a Lacerda

OUTRA moção de solidariedade aos Ministros da Guerra, Marinha e Aeronáutica pelo pronunciamento de total repúdio às declarações do Governador Carlos Lacerda, foi ontem assinada pelos vinte e seis deputados estaduais, que, na véspera, já haviam aprovado idêntica moção de repulsa ao próprio chefe do Executivo.

A moção de solidariedade aos Ministros militares é do seguinte teor:

"Os deputados abaixo-assinados, solidários com o pronunciamento dos ilustres Ministros da Guerra, Marinha e Aeronáutica, de total repúdio às declarações do Governador da Guanabara através da imprensa estrangeira, constituem uma comissão especial para transmitir a Suas Excelências o aplauso do povo carioca por atitude tão patriótica e de acôrdo com os interêsses da Nação brasileira."

A moção, coordenada pelo Deputado Ib Teixeira, recebeu a assinatura dos seguintes deputados, coerentes com a manifestação da véspera: Ib Teixeira, Gonzaga da Gama, Paulo Alberto, Amando da Fonseca, José Bonifácio, José Talarico, Frederico Trota, Ubaldo de Oliveira, Pedro Fernandes, Edna Lott, Horacio Franco, Velinda Fonseca, Jamil Haddad, Rubem Macedo, José Salim, Geraldo Moreira, Gerson Bergher, Sinval Palmeira, Hércules Corrêa, Valdemar Viana, Saldanha Coelho, José Dutra, Adalgisa Neri, Telêmaco Gonçalves Maia e João Massena.

Com o Ministro da Guerra

Completando as informações, o Deputado Ib Teixeira declarou que, hoje, pela manhã o Ministro Jair Dantas Ribeiro deverá receber a Comissão Especial (audiência marcada para as 10 horas), quando será feita a entrega do documento de solidariedade firmado pelos deputados da Oposição.

Adiantou ainda, o Sr. Ib Teixeira que, oportunamente, serão marcados outros tantos encontros com os Ministros Sílvio Mota e Anísio Botelho com os mesmos propósitos.

Aumento de Servidores

A Mesa da Assembléia deliberou conceder urgência para os projetos dos Deputados Nelson Salim e José Bonifácio, concedendo, respectivamente, aumentos aos servidores estaduais em seus vencimentos e nos valores do salário-família, que deverão subir para quatro mil cruzeiros.

Sabe-se que representantes de entidades de classe do funcionalismo do Estado têm mantido contato com as diversas bancadas, no intuito de corrigir umas tantas falhas do projeto. Espera-se que, entre as emendas em perspectiva, se incluam as que mantenham o salário móvel, já que, por êrro ou defeito, pode haver o risco de os funcionários acabarem perdendo uma das suas mais importantes conquistas. Pelo menos, os líderes Paulo Alberto e Saldanha Coelho prometeram atenção para êste detalhe de projeto e os servidores contam que os comandantes da Oposição não se esqueçam daquelas promessas.

Para atender à tramitação urgente do projeto, a Comissão de Finanças vai se reunir extraordinàriamente na próxima segunda-feira para votação do respectivo parecer.

Polícia Militar e Bombeiros

A Comissão de Economia aprovou por unânimidade o projeto que concede gratificação por risco de vida aos oficiais e praças da Polícia Militar. Ao mesmo tempo, recebeu parecer favorável (também aprovado) o projeto que consagra benefício idêntico ao pessoal do Corpo de Bombeiros.

Êste órgão técnico do Legislativo ainda aprovou também a proposição que estabelece o passe livre aos Oficiais de Justiça da Guanabara.

Outros Projetos

Projetos aprovados na Comissão de Justiça: 1) instituindo o serviço de fiscalização do comércio varejista; 2) dispondo sôbre obrigatòriedade de plantão das farmácias aos sábados e domingos; 3) dando o nome de Ginásio Industrial Ministro Ari Franco ao ginásio em construção no Realengo; 4) autorizando a criação da Medalha do Mérito Jornalístico do Estado da Guanabara.

Contas

Compareceu ontem à Comissão de Finanças o Procurador Geral do Estado, Sr. Eugênio Sigaud, que tentou fazer a defesa da legalidade e constitucionalidade da prestação das contas de gestão do Governador estadual. O Procurador Sigaud esforçou-se quanto pôde para rebater a argumentação considerada irrespondível do Ministro João Lira Filho.

Na oportunidade, o presidente da Comissão, Deputado Domingos D'Angelo, marcou o prazo de dez dias para que o relator das contas, Deputado João Machado, apresente seu parecer à deliberação da mesma Comissão.

Deputados Querem Subsídios de 900 Mil Cruzeiros

Revoltado com a manutenção do veto ao artigo 67, parágrafo 2.º, da Reforma Administrativa, determinando o aproveitamento como contratados de todos os componentes do Corpo Feminino de Defesa Social (dispositivo de sua autoria, apreciado na sessão matutina, especialmente convocada para decisão de mais quatro vetos àquele projeto da Reforma Administrativa) — o Deputado Valdemar Viana revelou que "os deputados estão se movimentando para elevarem seus subsídios para 900 mil cruzeiros mensais, fora as sessões extraordinárias".

Desumano

Em sua indignação, o Sr. Valdemar Viana não poupou o Governador Carlos Lacerda por causa do veto, classificando-o de "desumano e inimatriota".

Também os deputados, em geral, foram atingidos pelos ataques do representante do PSP, que afirmou:

— Entre os representantes do povo há traidores que se entregam ao governador, trocando seus votos em prejuízo do Estado e de pessoas humildes. São deputados que vivem pedindo favores, que a tôda hora solicitam nossa assinatura para aprovação de suas proposições, que vivem nas Comissões apelando para pareceres favoráveis a seus projetos, e, na hora de dar o voto para o benefício de quatrocentas criaturas que não recebem um tostão por seus serviços, neste instante, traem êsses humildes servidores.

Convocação Política

A Mesa Diretora resolveu convocar o suplente do Deputado Álvaro Vale que viajou para a Alemanha sem pedir licença. Esta convocação obedeceu a cálculos políticos, segundo os quais o suplente Sr. Geraldo Araújo é voto certo a favor das contas do Governador do Estado.

Os juristas da Oposição estão atentos ao "golpe" da Mesa e já deram início aos estudos no sentido de esclarecer se é possível ou não a convocação de suplente que tenha aceitado cargo de nomeação do chefe do Executivo. A Constituição é clara quando estabelece a norma de perda do mandato para deputado que venha a ser nomeado no exercício de seu mandato. Do ponto de vista moral, não resta dúvida alguma de que a mesma restrição deveria prevalecer para o suplente, cuja renúncia à suplência seria tácita do momento em que tivesse tomado posse do cargo com o qual fôsse beneficiado por qualquer governador. E parece certo que, juridicamente, também procede a restrição. Na Câmara Federal, houve caso semelhante com o Deputado Daniel de Carvalho, suplente que foi à renúncia do mandato em face de sua nomeação para o Banco de Crédito Real de Minas Gerais.

Salim no PTB

Corria como certo que o Deputado Nelson José Salim abandonará as fileiras do PST, a fim de transferir-se para o PTB. Se isso acontecer, a bancada trabalhista passará à condição de majoritária, com um deputado a mais que a UDN.

RACIONAMENTO DE ENERGIA ELÉTRICA

A RIO LIGHT S. A. – Serviços de Eletricidade e Carris divulga, para conhecimento dos consumidores, a relação dos grupos de logradouros públicos em que dividiu suas áreas de distribuição, com seriação numérica, abrangendo o Estado da Guanabara e municípios fluminenses adjacentes e com seriação alfabética, abrangendo os municípios fluminenses e mineiros do Vale do Paraíba.

GRUPO 1

Bangu
Conj. IAPI e Pe. Miguel

Ruas: Santa Cecília, Francisco Real, Agrícola, Ribeiro de Andrade, Assuruá, Murundu, M. de Sousa, Maria de Carvalho, Bernardo Vasconcelos, Abaeté, Júlio César, Silva Cardoso, Jacinto Alcides, Cel. Tamarindo, Sul América, Ribeiro Dantas, Stambul, Figueiredo Camargo, M. de Resende, Toronto, Toulon, Cherburgo, Tr. Pôrto e Av. Santa Cruz (trecho), "A", "B", "C", "D", "E", "F", "N", "O", "P", "Q", "R", "Z", "AY" e "CO".

Taquara

Av. Nélson Cardoso, Estr. Cafundá, Meringuava, Tindiba, Catonho, Rodrigues Caldas, Mapuá, Rio Grande, Soca, Eng. Velho, da Ligação, Pau da Fome, Rio Pequeno, dos Teixeiras. Ruas: Lívio Barreto, Godofredo Viana, Imbuí, Bacairés, Acias, Ipadu, "F" e "D", Pça. Luís Dantas.

Méier

Ruas: Pça. André Moreira, Lucídio Lago e Rio Grande do Sul, Mossoró.

Cachambi

Ruas: Tôrres Sobrinho, Capitão Resende, Manuel Alves, Aristides Caire, Capitão Jesus, Ferreira de Andrade, Monte Pascoal, Rocha Pita, Coração de Maria, Cachambi e Garcia Redondo, Av. Suburbana entre Rua Cachambi e José Bonifácio.

Vila Isabel

Ruas: Teodoro da Silva (trecho), Gonzaga Bastos (trecho), Sousa Franco, Cons. Paranaguá, Rocha Fragoso, Silva Pinto (trecho), Luís Barbosa (trecho), Visc. Santa Isabel (trecho), Barão de Cotegipe, Barão de S. Francisco, Mendes Tavares, Petrocochino, Tôrres Homem (trecho), Dr. Heleno Brandão, Senador Nabuco, Cons. Corrêa, Viana Drumond, Emília Sampaio, Luís Guimarães, Ângelo Bittencourt, N. S.ª de Lourdes e Duquesa de Bragança.

Ruas: Teodoro da Silva (trecho), Gonzaga Bastos (trecho), Pereira Nunes (trecho), Duque de Caxias, Tôrres Homem (trecho), Visc. Abaeté, Eng. Gama Lôbo (trecho), Sousa Franco (trecho), Corrêa de Oliveira, Senador Nabuco (trecho), Major Barros, Silva Pinto (trecho), Luís Barbosa (trecho), Cons. Otaviano, Oito de Dezembro, Hipólito da Costa, Gen. Zenóbio da Costa, Justiniano da Rocha e Jorge Rudge.

Maracanã
Mangueira

Lgo. Maracanã, Rua S. Francisco Xavier, Mangueira, Visc. Niterói e Av. Bartolomeu de Gusmão.

São Francisco Xavier

Ruas São Francisco Xavier, Samuel Guimarães e Ceará.

São Cristóvão

Ruas: Bela, José Clemente, Dr. Sá Freire, do Bonfim e Franco de Almeida, Av. Brasil e/Rua Franco de Almeida e Tr. Aires Pinto.

São Cristóvão e Engenho Velho

Ruas: S. Cristóvão, Francisco Eugênio, General Canabarro, Ibituruna, Morais e Silva, Visconde de Cairu, Maris e Barros, José Eugênio, Alm. Baltazar, Alamêda Don Luís Rei, Antunes Maciel, Av. Pedro II.

GRUPO 2

Penha

Ruas: Honório Bicalho, Nicarágua, Conde de Agrolongo, Belisário Pena, Montevidéu e Patagônia.

Mangue

Ruas: Santana, Frei Caneca, Júlio do Carmo, Benedito Hipólito, Projetada e Praça D. Sebastião Leme.

Jacarepaguá

Ruas: Cândido Benício, Albano, Av. Nélson Cardoso, Lívio Bareto, Paturi, Mal. José Bevilaque, Estr. do Tindiba, Estr. Bandeirantes, André Rocha, Estr. Guerengue, Morirás, Estr. da Estiva, João L. Braga e Otávio Coimbra.

São Cristóvão

Ruas: Figueira de Melo, (trecho), Sousa Lima, Fonseca Teles, João Ricardo, Mineira, Parque, Euclides da Cunha, Cad. Ulisses Veiga, Prof. A. H. Noronha, Av. do Exército, Praça Mal. Deodoro e Padre Sêve.

Méier

Ruas: Pacheco de Faria e Maria Calmon.

Lins de Vasconcelos

Ruas: Hermengarda (trecho), Lins e Vasconcelos, Joaquim Méier, Carolina Santos, Heráclito Graça, Mário Piragibe, Aquidabã, Vilela Tavares, César Zama, Maria Luísa, Pedro de Carvalho (trecho), Ramos da Fonseca, Fábio da Luz, Maranhão, Caparaó.

Cabuçu

Ruas: Cabuçu, Maria Antônia, Gen. Belegarde (trecho), Condêssa Belmonte, Verna Magalhães, D. Romana, Caiapó, Pelotas, Pôrto Alegre, Grão-Pará, Araújo Leitão (trecho), [illegible]bé, Bieuíba, Projetada e D. Francisca.

Gávea

Ruas: Jardim Botânico (trecho), Orsina da Fonseca, J.R.-M. Soares, Marquês de S. Vicente (trecho), Emil. C. Taylor, Particular, João Borges, Frederico Eyer, Dr. Adolfo Lutz, Tenente A. Filho, Capuri, Avá J. Silvado, Niemeyer, (trecho), Estr. Gávea, Joá, das Canoas.

Barra da Tijuca

Estr. Barra da Tijuca (trecho), Sorimã, Ruas B, F, J, Itapuã, R. Baloto, H. de M. Costa e Av. Sernambetiba.

Centro e Mangue

Av. Presidente Vargas (parte), Ruas: Cmte. Maartil (parte), Marquês de Pombal (parte), Marquês de Sapucaí (parte), Gen. Pedra (parte), Gen. Caldwell (parte), Azeredo Coutinho (parte), Santana (parte) e Av. Mal. Floriano (parte).

Gamboa

Ruas: da Gamboa (trecho), Rivadávia Correia, Livramento, (trecho), Cordeiro da Graça, Professor Pereira Reis, S. Cristo, Mendonça, América (trecho) e Cardoso Marinho (trecho) e Av. Rodrigues Alves (trecho).

GRUPO 3

Urca

Avs. Portugal, São Sebastião, Pasteur (trecho) e João Luís Alves, Ruas: Urbano dos Santos, Mal. Cantuária, Ramon Franco, Irineu Marinho, Cândido Graffrée, Almte. Gomes Pereira, Otávio Correia e Forte de São João.

Botafogo

Ruas: São Clemente (entre Praia Botafogo e Rua Bambina), Muniz Barreto (entre Ruas São Clemente e Prof. Alfredo Gomes), Lgo. Almite, Indio do Brasil e Praia Botafogo (trecho).

Engenho Velho

Ruas: Joaquim Palhares (entre Pça. Bandeira e Av. Paulo de Frontin), Barão de Iguatemi, Barão de Ubá (trecho), Pereira de Almeida, João Francisco Santa Filomena, Doze de Dezembro, Teixeira Soares, Senador Furtado, Paraíba, Paulo Fernandes, Sergipe, Pedro Guedes e Mariz e Barros (entre Pça. Bandeira e Senador Furtado) e Praça da Bandeira e Av. Presidente Vargas (entre a Figueira de Melo e a Praça da Bandeira).

São Cristóvão

Ruas: Melo e Sousa, Francisco Eugênio (trecho), Figueira de Melo (trecho), São Cristóvão (trecho), Sotero dos Reis, Lopes de Sousa e Hilário Ribeiro.

Esplanada do Senado e Lapa

Ruas: Inválidos, Resende, Praça João Pessoa, Av. Gomes Freire, Av. Mem de Sá, Ruas, Relação, Lavradio, Largo dos Pracinhas, Arcos, Visc. de Meranguape, Evaristo da Veiga, Riachuelo, Francisco Muratóri, Sílvio Romero.

Catumbi, Itapiru, Rio Comprido, Santa Teresa e Cosme Velho

Ruas: dos Coqueiros, Padre Miguelinho, Vista Alegre, Gonçalves, Dr. Agra, Barão de Petrópolis, Cândido de Oliveira, Gomes Lopes, Almte. Alexandrino, Dr. Júlio Otôni, Prof. J. Koeler, Itapiru, da Estrêla, Schmidt de Vasconcelos, F. de Almeida, Estr. D. Joaquim Mamede e Trav. Agra Filho.

Santa Teresa

Ruas: Almte. Alexandrino (trecho), Dias de Barros, Murtinho Nobre, Joaquim Murtinho, Hermenegildo de Barros, Visc. Paranaguá, Sílvio Romero, Taylor, Conde Laje, Lad. Santa Teresa e do Castro.

Centro

Ruas: Senado (trecho), Vinte de Abril, Carlos Sampaio, Carlos de Carvalho, Ubaldino do Amaral, Moncorvo Filho (trecho), Gen. Caldwell, Frei Caneca (trecho), Tenente Possolo (trecho), Av. Mem de Sá, (trecho) e Henrique Valadares (trecho).

Mangue

Ruas: Pedro Alves, Gen. Luís Mendes de Morais.

Morro do Pinto

Ruas: Moreira Pinto, Araújo Viana, Dr. Piragibe Mariano Procópio, Farnese, Mont'Alverne e Deolinda.

Santo Cristo

Ruas: Comte. Garcia Pires, Equador, Cordeiro da Graça (trecho), S. Cristo, Sara, Orestes, Av. Cidade de Lima e Praça Mal. Hermes.

GRUPO 4

Engenho Velho, Andaraí, Aldeia Campista e Tijuca

Ruas: Professor Gabizo (entre Ruas Maris e Barros e Gen. Canabarro), Maris e Barros (entre Ruas Prof. Gabizo e São Francisco Xavier), Morais e Silva, Luís Gama, Mata Machado, Gen. Canabarro (trecho), Av. Maracanã (trecho), Ruas: Barão de Mesquita (trecho), Deputado Soares Filho, Visconde de Itamarati (trecho), Artistas (trecho), Jacegual, Almirante Cândido Brasil, Padre Champagnat, Costa Pereira, Baltazar Lisboa, Ribeiro Guimarães, Pereira Nunes, Pareto (trecho), Major Ávila, Santa Sofia, Gen. Roca (trecho), S. de Sousa.

Praia Pequena, Manguinhos e Bonsucesso

Av. Suburbana, Ruas: Viúva Cláudio e Com. Gracindo de Sá, Estr. Manguinhos, Ruas: Castro Tavares, Rosa da Fonseca, Sizenando Nabuco, E. de Sousa Leão, Luís Ferreira, Olga, D. Isabel, Frei Jaboatão, M. Brito, Avs.: Bruxelas, Londres, Roma, Paris, Nova Iorque, Guilherme Maxwell e Trav. Nioca.

Cais do Pôrto e Gamboa

Av. Rodrigues Alves (trecho), Rua Prof. Pereira Reis, Pça. Santo Cristo, Ruas: S. Cristo, (trecho), Cardoso Marinho (trecho), Mendonça, da América, Nabuco de Freitas, Rêgo Barros, Ebroíno Uruguai, Barão da Gamboa, Gamboa, União e Av. Cidade de Lima (trecho).

Catete e Laranjeiras

Ruas: Correia Dutra, Bento Lisboa, Silveira Martins, Tavares Bastos, Ferreira Viana, do Catete, Trav. Carlos de Sá, Andrade Pertence, Pedro Américo, Barão de Guaratiba, Largo do Machado, Ruas: das Laranjeiras, Almte. Protógenes, Gago Coutinho, Paulo César de Andrade, Trav. Euricles de Matos.

Esplanada do Senado

André Cavalcânti (trecho) e Riachuelo (trecho).

Leblon

Ruas: Humberto de Campos, Almte. Guilhem, A. Ferreira, Carlos Góis, Av. Afrânio de Melo Franco e Ataulfo de Paiva, Av. Visc. Albuquerque (parte). Ruas: Igarapava, Sambaíba, Eng. Cortês Sigaud, Timóteo da Costa, Dias Ferreira, Aristides Espíndola (parte), Rainha Guilhermina, Leôncio Corrêa, Codajaz, Félix Pacheco, Itiquira e Emb. Graça Aranha, Gen. Artigão, Gen. Venâncio Flôres e Gen. Urquiza.

Circular da Penha, Brás de Pina e Vila da Penha

Av. Braz de Pina, Ruas: Di Weinschenk, Flora Lôbo, Fortaleza, Crato, Granja, Viçosa, Tapevi, Irapuã, Ibicuí, Guará, Bituí, Cacequi, Lícia, Maria do Carmo, G. Santos, Pedro Taques, J. Aciòli, Simão de Vasconcelos, Caroem, Maturacá, Marudi, Irutim, Tomés Lopes, Apia, do Trabalho, da Tranqüilidade, Flamínia, Rita de Sousa, da Justiça, São João Gualberto, Gen. S. Sobrinho, Ararai, Volta, Antônio Storino, Eng. Stockler, P. Barros, Marco Polo, Professor P. Aquiles, Praça Marco Aurélio e Av. Meriti (trecho).

GRUPO 5

Copacabana e Botafogo

Ruas: Maestro Francisco Braga, Décio Vilares, Figueiredo Magalhães (trecho), Siqueira Campos (trecho), República do Paraguai, Ministro A. Valadão, Tenente M. de Gusmão, Santa Clara (trecho), Henrique Oswald, Euclides da Rocha, Gen. Polidoro (trecho), São João Batista, Lda.: Tabajaras, Trav.: Margarida e Praça Edmundo Bittencourt.

Botafogo, Lagoa e Jardim Botânico

Ruas: Voluntários da Pátria, Guilhermina Guinle, Real Grandeza (trecho), República do Mônaco, Vila Rica, Macedo Sobrinho, Eng. Marques Pôrto, Ruas: Fonte da Saudade, B. Paconé, C. de Azevedo, Sacopã, Professor Abelardo Lôbo, Professor Saldanha, Frei Solano e Av. Epitácio Pessoa (trecho), Ruas: Gen. Tasso Fragoso, Jardim Botânico (trecho), Faro, J. J. Seabra, Conde de Afonso Celso, Itaipava, Senador Simonsen, Benjamin Batista, A. Ramos e Av. Lineu de Paula Machado.

Estácio e Mangue

Trav.: Pedregais e Rua Presidente Barroso, Ruas: Júlio Carmo (trecho), Comte. Mauriti (trecho), Benedito Hipólito (trecho), Marquês de Pombal (trecho), Marquês de Sapucaí, (trecho) e Av. Presidente Vargas (trecho).

Rio Comprido

Ruas: Campos da Paz, Araújo Lima, Aimbiré Cavalcânti, Aristides Lôbo (trecho), Visc. de Jequitinhonha (trecho), Bispo (trecho), Citiso, Santanésia, Infante de Sagres, Cândido de Oliveira, Paula Ramos, Santa Alexandrina, Avenida Paulo de Frontin (trecho), e Estrada do Sumaré.

Maracanã, Engenho Velho e Tijuca

Ruas: Filipe Camarão (trecho), Turfe Clube, Santa Luísa, Cons. Olegário, Artur Meneses, Isidro Figueiredo, Dona Zulmira (trecho), Visconde de Itamarati (trecho), S. Francisco Xavier (trecho), Prof. Lafaiete Côrtes, Benevenuto Berna, Lúcio de Mendonca, Almirante Cochrane, Dulce, Pereira de Siqueira, Marquês de Valença (trecho), Visconde Figueiredo, Conselheiro Zenha e Pareto (trecho).

Méier e Engenho de Dentro

Ruas: Joaquina Rosa, Cônego Tobias (trecho), D. Claudina (trecho), Dias da Cruz (trecho), José Veríssimo, Comodoro Philips, Barão de São Borja, Carijós, Vilela Tavares (trecho), Leite Ribeiro, Piranga, Pedro de Carvalho (trecho), Particular, Sousa Aguiar, Maranhão (trecho), Jurunas, Alberto Leite, Bêco Santo Angelo, Borja Reis (trecho), Catulo Cearense, Maria Paula, Venâncio Ribeiro, Mapurari, Camarista Méier, Gen. A. de Cerqueira, Vitor Pentagna, Adolfo Bergamini, Ramiro Magalhães (trecho), Ana Leonídia (trecho), Pernambuco (trecho), Monsenhor Jerônimo, Dr. Niemeyer, (trecho) e Dr. Bulhões (trecho).

GRUPO 6

Cidade Nova e Catumbi

Rua: Senhor dos Matosinhos, Travessa Lopes, Ruas: Aníbal Benévolo, Carmo Neto, Frei Caneca, Viscondêssa de Pirassinunga, Laura de Araújo, Santa Maria, Corrêa Vasques, Júlio do Carmo, Pereira Franco, Sousa Neves, Afonso Cavalcânti, Visconde de Duprat, Amoroso Lima, Néri Pinheiro.

Penha

Ruas: Santiago, Panamá, Conde de Agrolongo, Montevidéu, Luísa Figueiredo, Costa Rica, Guatemala, Belisário Pena, do Couto, Gruçaí, Jequiriçá, Cuba, Itaú, Afonso Ribeiro, Quito, Comandante Vergueiro da Cruz.

Jacarepaguá

Av. Geremário Dantas, Ruas: Ponte Nova, Pouso Alto, Bom Conselho, Estrada Tindiba, Ruas: Tindiba, Retiro dos Artistas, Edgard Werneck, Ladeira da Freguesia, Estrada do Gabinal, Rua Quintanilha, Estrada do Guari, Rua Comandante Rubens Silva, Estrada do Capão, Estrada do Caribu, Ruas: Alcides Lima, Ituverava, Estrada Urussanga, Estrada do Quitite, Estrada Jacarepaguá, Rua Araticum, Estrada do Engenho D'Água.

Laranjeiras

Rua: Cosme Velho, Lad. Cerro Corá e Guararapes.

Jardim Botânico e Botafogo

Ruas: Jardim Botânico, Maria Angélica, J. Carlos, Araucária, Eurico, Ministro Artur Ribeiro, Lúcio Bitencourt, Calo de Melo Franco, Eng. Alfredo Duarte, Frei Leandro Humaitá, Miguel Pereira, Maria Eugênia, João Afonso, Martins Ferreira, Marques, C. de Abreu, Davi Campista, Alfredo Chaves, Icatu, Mário de Andrade, Largo do Humaitá, Ruas: Desembargador Burle, Voluntários da Pátria (trecho).

Rio Comprido

Ruas: Maia Lacerda, Aristides Lôbo, Barão de Itapagipe, Tenente Vieira Sampaio, Sampaio Viana, Salvador Mendonça, do Matoso, Aureliano Portugal, do Bispo, Conselheiro Barros, Barão de Sertório, Prof. Gabizo, Travessa da Luz.

Nova Iguaçu

Ruas: F. Rangel, Dr. Ataíde de Morais, J. A. Pereira, Av. Governador Roberto Silveira, Ruas Paraíba, Estrada Luís Silva, Estrada de Austin, Av. Vital Brasil, Av. Nilo Peçanha, Ruas: Canadá, Silvana, Luís Sobral, Dr. Barros Júnior, Joaquina, Dr. Paulo Pinto, Professor M. Pina, Comerciários, Otávio Tarquino, Bolívia, Brasil, Itacuruçá, T. Pinto, Olina Wilmann, Maria Laura, Topázio, Jaú, Mococa, Avenida Maranhão, Rua M. Líbano, Estrada da Viga, Estrada Iguaçu do Retiro, Ruas: Picapau, Mamoré, Arcozelo, Bahia, Nova, Geni Saraiva, Honório Pimenta, Estrada Alberto Melo, São José, Tomás Fonseca.

Estácio e Eng. Velho

Ruas: Machado Coelho, Joaquim Palhares, Afonso Cavalcânti, A. Lôbo, Sousa Neves, Estácio de Sá, Pereira Franco, Maia Lacerda, Praça Reverendo Álvaro Reis, Ruas: D. Amélia, Barão de Ubá, Matoso (trecho).

Flamengo

Ruas: Buarque de Macedo, Ferreira Viana, Corrêa Dutra, Silveira Martins, Russel, Praia do Flamengo e Praia do Russel.

GRUPO 7

São Cristóvão

Av. Suburbana, Rua Prefeito Olímpio de Melo, Av. Brasil, Ruas: Lopes Trovão, Marechal Jardim, Capitão Félix, Ubatinga, Ricardo Machado, Gen. Alimério de Moura, Ferreira de Araújo.

Andaraí e Grajaú

Ruas: Paula Brito, Andaraí, Leopoldo, Santo Agostinho, Jacamar, Gastão Penalva, Ferreira Pontes, Guamerim, Botucatu, Uberaba, Castro Barbosa, Juiz de Fora, Campinas, Caçapava, Rosa e Silva, Sá Viana, Borda do Mato, Henrique Morize, Barão Bom Reitro, Gurupi, Av. Engenheiro Richard, Ruas: Itabaiana, Araxá, José Vicente, Farias Brito.

Deodoro

Cia. Deodoro Industrial.

Laranjeiras e Flamengo

Ruas: Pinheiro Machado, Álvaro Chaves, Coelho Neto, Ipiranga, Paissandu, Moura Brasil, Presidente Carlos Campos, Marquês de Pinedo, São Salvador, Senador Corrêa, Praça São Salvador, Ruas: Estêves Júnior, Martins Ribeiro, Ministro Tavares Lira, Senador Vergueiro, Marquês de Abrantes, Almirante Tamandaré, Barão do Flamengo, Conde de Baependi, Catete, Machado de Assis, Praça José de Alencar e Travessa Pinto da Rocha.

Ramos e Olaria

Ruas: Barreiros, João Romariz, N. S. das Graças, Trav. Irene, Ruas: Zeferino de Assis, Noêmia Nunes, Estra. do Eng. da Pedra, Ruas: André de Azevedo, Angélica Mota, Dr. A. Barcelos, Filomena Nunes, Comandante Vergueiro da Cruz. Praça Monsenhor Lustosa, Ruas: Sargento Aquino, Carlinda, Bariri, Leopoldina Rêgo, Dois (Núcleo Residencial do IAPI).

Saúde, Gamboa e Cais do Pôrto

Ruas: Sacadura Cabral (parte) e Rivadávia Corrêa (parte).

GRUPO 8

Maria da Graça, Del Castilho e Cachambi

Ruas: Miguel Ângelo, Cardoso de Morais, Av. Teixeira de Castro, Ruas: Fernando Esquerdo, Feliciano de Aguiar, Mendes da Silva, Azambuja, Jansen Müller, Basílio de Brito, Galileu Murilo, Aires Casal, Álvares Azevedo, Praça Lopes Ribeiro, Francisco Hayden.

Ramos, Bonsucesso e Maria da Graça

Ruas: José Rubino, Francisco Silveira, César Marques, Avenida dos Democráticos, Rua Darke de Matos, Manuel Fontenele, Miguel Burnier, Av. Itaoca, Rua Saint Hilaire, Piancó, Tangará, Dr. Noguchi, Costa Mendes, Peçanha Póvoas, Roberto Silva, Uranos, Avenida Paris, Rua Dona Isabel, Avenida Nova York, Cardoso de Morais, Av. Bruxelas, Av. Guilherme Maxwell, Ruas: Bonsucesso, Júlio Ribeiro, Vieira Ferreira, 24 de Fevereiro, Proclamação, Regeneração, Guilherme Frota, Joana Fontoura, Aquiri, Aracati, Travessa Salvador, Maciel, Mariana, Mallet.

Realengo

Ruas: Agrícola, Pinto Júnior, Estância, Rosa de Almeida, Murundu, Olímpia, Estêves, Campo, Largo, Nepomuceno, Japeju, Ceriba, Tapiranga, Maria Rosa Limites, Luísa Barata, Vilanova, Govêrno, Estrada Realengo, Avenida de Santa Cruz, Ruas: Oliveira Braga, Gen. Sezefredo, Gen. Lima de Figueiredo, H. Martins, A. J. Antonil, Laranjal, G. Andrade, Ocaíbi, Tecobé, Pedro Gomes, Ribeiro Andrade.

Cascadura, Quintino, Piedade, Encantado e Engenho de Dentro

Ruas: Nerval de Gouveia, Laboratório, Lucinda Barbosa, Garcia Pires, D. Teixeira, Elias da Silva, Gomes Serpa, F. de Mendonça, Cesário Machado, Assis Carneiro (parte), C. Barbosa, A. Reis, Xavier dos Pássaros, Dr. L. Masson, Martins Costa, Manuel Vitorino, V. Júnior, Clarimundo de Melo, (parte), Monsenhor Jerônimo, José dos Reis (parte), Bento Gonçalves, Guineza, Guilhermina, Eng. Nazaret, José Domingues, Goiás (parte), Silvana, Mário Carpenter E. Nunes, Dona Eugênia, Capela, (parte), Av. Ernâni Cardoso (parte) e Amaro Cavalcante (parte).

Brás de Pina e Penha

Av. Brás de Pina, Ruas: Ibiapina, Dionísio, Estrada do Sajá, Ruas: Almoré, Dr. Gaudie Ley, José Maria, Jaci, Maragogi, Cabreuva, Jurumirim, Estrada do Saco, Ruas: Tenente L. Dornelas, Plínio Oliveira, José, dos Romeiros, Maurício, Itanhandu, Largo da Penha, Ruas: Artur Imbassi, Professor Otávio Freitas, Rodolfo M. Lima, Avenida Nossa Senhora da Penha, Ruas: São Dionísio, Taperoá, Curumi.

Realengo
Vila Militar

Av. Duque de Caxias, Ruas: Capitão Portela, Gen. Fonseca Ramos, Tenente Nepomuceno, Gen. Sampaio, Gen. Alcindo, Major Padron, Estrada São Pedro Alcântara, Ruas: Sargento R. Leite, Sargento Morais Pinheiro, Quarta, Major Lacerda, Curitiba, Cristalina, Vianópolis, Recife, Itajaí, Itaporanga, Belém, Salustiano Silva, Tenente-Coronel Cunha, Major Parentes, Corrêa Seara, Almeida Sousa, H. Balbi, Corinhanha, Pinto da Fonseca, Cel. Valença, Princesa Imperial, Estrada Água Branca, Coronel Alzir Lima, Olinda, Marechal Abreu Lima, Marechal Marciano, Marechal B. Costale, Marechal Xavier Câmara, Marechal Agrícola, Marechal J. Inácio, Gen. Canrobert da Costa, Bernardo de Vasconcelos, C. Melo, Macedo Júnior, Imperatriz, Avenida Santa Cruz, Estrada Intendente Magalhães, Ruas: Piraquara, Tiapira, Pirajura, Coronel Fortes, Dr. Vasco Barcelos, S. Oton, São Lino.

Botafogo e Urca

Avenidas: Pasteur, Nações Unidas, Ruas: Voluntários da Pátria, Urbano dos Santos Gen. Severiano e Praça Ozanã.

Nova Iguaçu, Mesquita, Rocha Sobrinho e Edison Passos

Avenidas Marechal Floriano Peixoto, Getúlio de Moura, Carlos M. Rolo, União, Ruas: Baronesa de Mesquita, Taci, Regina, Alice, dos Despachantes, Sílvio Soares, Minerva, Marte, Caroura, Almirante das Neves, Julião Macedo, Carolina, Dr. Godói, Toneleros, Astória, Botafogo, Onix, Sarmento, Adão, Emílio Guadagni, Mercúrio, Barão de Salusse Engenheiro H. Lussac, Aurora, P. Macedo, Oscar Bueno, Elpídio, Egídio Raul, Avenida Coelho da Rocha, Ruas: Riachuelo, Ermelinda, "I", Figueiredo, Dr. A. Lessa, São Salvador e Nilo Peçanha, Avenida Dr. Carvalhais.

GRUPO 9

Engenho Nôvo
Cachambi

Ruas: Canindé, Dois de Maio, Álvaro Seixas, Peçanha da Silva, Vaz de Caminha, Colombo, Miguel Fernandes, F. de Andrade, B. de Brito, Miguel Ângelo, Cachambi, Baronesa do Eng. Nôvo, S. Lôbo, Barcelona, Getúlio, São Gabriel, L. de Brito, Honório, S. Mourão, E. Silva, Itamaracá, Cristóvão Colombo, Vaz de Toledo, Visc. de Itabaiana, Padre André Vieira, Lucídio Lago.

Engenho Nôvo, Jacaré e Sampaio

Ruas: Arquias Cordeiro, Sousa Barros, Lino Teixeira, Viúva Cláudio, Marques Leão, Mons. Amorim, Maximiniano Figueiredo, Palm Pamplona, Bruno Seabra, Bráulio Cordeiro, Camboriú, Inabu, Garanhus, Matimoré, Tapiraré, Matipó, Praça Catuá, Gilmota.

São Cristóvão

Ruas: Gal. Argolo, Esberard, Sen. Alencar, Gal. Bruce, Gal. José Cristino, São Januário, Conde de Leopoldina.

Méier e Todos os Santos

Ruas: Hermengarda, Dias da Cruz, Magalhães Couto, Adriano, Cônego, Tobias, O. Sapucaia, Jacinto, Silva Rabelo, Constança Barbosa, Manuela Barbosa, Venceslau, Paulo Silva Araújo, de Vila, Medina, L. da Cruz, G. Pimentel, Gustavo Gama, Santos Titara, Dr. Silva Araújo, Mário Calderaro, Curupaiti, Domingos Freire.

Benfica

Ruas: Capitão Abdala, Chama, Mogi Mirim, Licínio Cardoso (parte), Prof.ª Ester de Melo, Gustavo Cordeiro de Faria, Senador Bernardo Monteiro, Costa Lôbo e Visc. Niterói (parte) e Dr. Rodrigues Santana.

Ciaria
Ramos

Ruas: A. Pinto, Gonzaga Duque, Milton, Felisberto Freire, Leopoldina Rêgo, J. Rêgo, João Silva, Rêgo, A. Nepomuceno, Leonídia, Uranos, Vandenkolk, Diomedes Trota, Ligia, Andorinhas, Juvenal Galeno, Dr. A. Barcelos, Travessa Etelvina, Comandante Abreu, Aurélio, Gracindo, Tenente Pimentel, Gomensoro, Ibiapina, Eça de Queirós, T. Ribeiro, Antônio Rêgo, Conselheiro Paulino, Paranapanema, Paranhos, Travessa Laurinda, Ruas: Itajoá, João Rêgo, Travessa Barros, Ruas: Ministro Moreira de Abreu, Gen. Rocha Calado.

GRUPO 10

Benfica

Av. Suburbana, Ruas: S. Luís Gonzaga, Sen. Bernardo Monteiro, Pereira Lopes, Cap. Felix, Mal. Aguiar.

Penha

Ruas: Lôbo Júnior, Braga, Coimbra, Aracoia, Najá; Av. Antenor Navarro; Ruas: Apia, Lisboa, B. de Figueiredo, 30 de Maio, Cuba, Califórnia, Guatemala, Mafra; Praça Portugal; Ruas: Tiboim, Ourique, Castelo Branco; Praça A. Garret; Av. Camões; Rua Orojó; Praça Anhanga; Ruas: Graúna, Piracumã, Iricume, Ininga, Coiraña, Caraipé, Pindal, Abaíba, Itaborai, Japegoá, Patu, Aricambu.

Cascadura, Quintino, Encantado e Piedade

Ruas: Padre Telêmaco, Clarimundo de Melo, Fagundes Varela, João Romeiro, Massiambu, Iguaíba, Inharé, São Pedro, Jobina, Ituna, Souto, Cametá, Ferraz, Franco Vaz, Lemos de Brito, João Barbalho, da República, Pedro Reis, Trav. Barros Leite, Trav.: Guerra; Ruas: Saçu, Almeida Nogueira, Tôrres de Oliveira, do Tijôlo, Carandá, da Capela, Paraná; Travessa Dias Pereira.

Botafogo e Flamengo

Av. Rui Barbosa, Osvaldo Cruz, Ruas: Honório de Barros, Senador Vergueiro, Barão de Icaraí, Senador Eusébio, Princesa Januária, Gabriela Mistral, Samuel Morse, Cruz e Lima, Praia do Flamengo, Buarque de Macedo, Catete, Correia Dutra, Dois de Dezembro, Artur Bernardes, Machado de Assis, Bento Lisboa e Largo do Machado.

GRUPO 11

Maria da Graça

Ruas: Carneiro Ribeiro, Antônio de Freitas, São Gabriel, Conde de Azambuja, Miranda Vale, Honório, Domingos Magalhães, Genésio de Barros, Av. Suburbana, Ruas: Capitão Sampaio, Tenente Abel Cunha, João Xavier, Lourenço Ribeiro, Rodolfo Galvão.

Aldeia Campista

Ruas: Dona Maria, Senador Muniz Freire, Araújo Lima, Antônio Salema.

Tijuca

Rua Pinto de Figueiredo; Av. Maracanã; Ruas: Antônio Basílio, Conde de Bonfim, José Higino, Barão de Pirassununga, Guapiara, Desembargador Isidro, Padre Elias Goraieb, Camaragibe, Dr. Pereira dos Santos, Ângelo Agostini; Travessa: Jaicós; Ruas: Sabóia Lima, Monsenhor Bastione, Henrique Fleiuss, Clóvis Beviláqua, Visconde de Cabo Frio; Praça S. Peña; Ruas: Conde de Itaguaí, Marechal Taumaturgo de Azevedo.

Santa Cruz

Ruas: Gen. Olímpio, Felino Cardoso, Fernanda, Visc. de Araguaia, Av. Isabel, Álvaro Alberto, R. do Cruzeiro, Marquês de Maricá, Pindaré, Barão de Laguna, Lopes Moura Martinho de Campos, Barroso, do Matadouro, Vitor Dumas, Aurora, Estr. Vitor Dumas, Av. Areia Branca, Auristela, Estr. de Sepetiba, Pres. Nobre, da Floresta, Dr. Ari Chagas, Praia de Sepetiba, Ten. Haroldo, Gen. M. de Morais, dos Lavradores, Praia do Recôncavo, Cel. Nunes, Cel. Bispício da E. Santo, São Benedito, Av. Eng. G. Rangel, Vieira de Campos, Nestor e Sapucaí.

GRUPO 12

Gávea

Ruas: Jardim Botânico, S. de Brito, Av. Lineu de Paula Machado, Ruas: Gen. Garzom, Pacheco Leão, Lopes Quintas, Engenheiro Pena Chaves, Peri, "Um", Caminhoá, Marquês de Sabará, Barão de Oliveira Castro.

Campo Grande e Inhoaíba

Av. Cesário de Melo, Ruas: Dom Silvério, Aratanha, Pina Rangel, Justiniano de Carvalho, Morangá, Estr. de Inhoaíba, Ruas: Seabra Filho e Alegria.

Tijuca

Ruas: Conde de Bonfim, Medeiros Pássaro, Paulino Nogueira, Soprassasso, Castelnuevo, da Cascata, Cotinga, Agostinho, São Rafael, São Miguel, Av.: Tijuca, Ruas: Coronel Aristarco Pessoa, Eduardo Xavier, F. Castelo, Avenida Edson Passos, Ruas: Dr. Catambri, Ângelo dos Reis, Custódio Correia e Rocha Miranda.

Botafogo

Av. Osvaldo Cruz, Rui Barbosa, Ruas: Marquês de Abrantes, Senador Vergueiro, Clarice Índio do Brasil, Barão de Itambi, Praia de Botafogo e Trav. Acaraí, Ruas: Farâni, Mal. B. Manuel e Jornalista Orlando Dantas.

GRUPO 13

Vila Isabel, Grajau, Consolação e Engenho Nôvo

Ruas: Padre Francisco Lana, Barão de Bom Retiro, José do Patrocínio, Mearim, Visconde de Santa Isabel, Caruaru, Av. Júlio Furtado; Ruas: A. Bitencourt, J. de Lemos, A. Calaza, Mal. Jôfre, C. Martinelli, Canavieiras, Borda do Mato, Bambuí, Grajaú, Araxá, Eng. Richard, Itabaiana, Acau, S. de Paula, Assaré, L. Bastos, Abatira, Araújo Leitão, Verna de Magalhães, Joaquim Távora, Visc. de Santa Cruz, Tenente Azauré e Boa Vista.

Vila Isabel, Andaraí e Tijuca

Ruas: Maxwell, Gonzaga Bastos, Senador Soares, Visc. de Abaeté, Goiânia, A. Meneses, Silva Teles, Barão de Mesquita, José Higino, Dr. A. Moreira, Pontes Correia, Juparana, Rocha Pombo, Barão de Itaipu, M. Floresta, Ernesto de Sousa, do Outeiro, Leopoldo, Paula Brito, Gomes Braga, Uruguai e Ladislau Neto.

Ruas: S. Miguel, Pinto Guedes, Radmaker, Garibáldi, João Alfredo, Amoroso Costa, Gurundiba, Gen. Espírito Santo Cardoso, Dr. Otávio Kelly; Av. Maracanã; Ruas: Uruguai, Eng. Ernâni Cotrim, Maria Amália, Mário Barreto; Trav. D. Rodrigues e Rua Carvalho Alvim.

Cascadura, Madureira, Osvaldo Cruz e Bento Ribeiro

Ruas: Mendes de Aguiar, Padre Manso, Manuel Martins, Alcina, Maria Lopes, Domingos Lopes, Maria José, Cap. Couto Meneses; Trav. Carlos Xavier, Ruas: Agostinho Barbalho, Carlos Xavier, Américo Soares, Filomena Fragoso, Piúna, Antonieta, Andrade de Araújo, Pereira de Figueiredo, Henrique Braga, Quiroa, Canutama; Estr. Henrique de Melo; Ruas: Coelho Lisboa, Cardoso de Melo, Cataguazes, Joliva da Fonseca, Adalgisa Aleixo, Cap. Pires e Estr. do Queimado.

Botafogo

Ruas: Fernando Osório, Marquês de Abrantes, Trav. dos Tamoios, Ruas: Senador Vergueiro, Paissandu, Tucumã, Barão de Icaraí, Marquês do Paraná.

GRUPO 14

Leblon

Ruas: Carlos Góis, Cupertino Durão, José Linhares, João Lira, Gen. Urquiza, Rainha Guilhermina, Aristides Espínola, Rita Ludolf, J. Monteiro, Gen. Artigas, Av. Delfim Moreira, Av. Ataulfo de Paiva, Av. Visconde Albuquerque, Avenida Niemeyer, Estrada do Tambá, Ruas: Desembargador Alfredo Russel, Benedito Calixto e Gen. San Martin.

Ramos

Av. Teixeira de Castro, Rua Marques de Oliveira, Av. Brasil e Rua Professor Rodolfo Coutinho.

Ramos e Olaria

Ruas: N. S. das Graças, Trav.: Platina, Rua Amanaru, Rua Jacl, Estr. do Eng. da Pedra, Ruas: Maria da Glória, Gérson Ferreira, Ouricuri, João Santana, Almara, Sargento P. de Araújo, João Pizarro, Felizardo Fortes, Gonzaga Duque, Pacheco Teles, Luís Câmara, Felisbelo Freire, João Silva, Drumond, Maria Rodrigues, Pirangi, Tanagra, Assupá, Alcemea e Dr. Nunes.

Campo Grande

Av. Cesário de Melo, Ruas: Cel. Agostinho, Campo Grande, Major Almeida Costa, Domingos do Couto, Vitor Alves, Gianerini, Barcelos Domingos, Estr. Rio do "A", Av. Albardão, Rua Umbu, Trbari, Rua Wolf Klabin, J. Frava, Av. Manoel C. de Alvarenga, Estr. das Capoeiras, Estr. da Posse, Estr. do Mendanha, Estr. do Pedregoso, Estr. do Campinho, Rua São Magno, Estr. S. Maria, Estr. do Tinguí, Rua Angélica, Rua Remanso, Rua Andradina, Oiticica, Gen. A. Imbassaí, Estr. Rio-São Paulo, Rua Aricuri, Ajurana, Major S. Ribeiro, Estr. do Sapé, Andreza e Ramiro Barcelos.

Laranjeiras

Pinheiro Machado, das Laranjeiras, Tibagi, Moura Brasil, Ipiranga, Praça Del Prete, Ribeiro de Almeida, Pereira da Silva, Leite Leal, Mário Portela, Alice, Cosme Velho, Pires de Almeida, Almte. Salgado, Alegrete, Soares Cabral, Campo Belo, General Mariante, Conde de Baependi, Paulo César de Andrade.

Esplanada do Senado e Bairro de Fátima

Riachuelo, Washington Luís, Conselheiro Josino, Av. Henrique Valadares, Tenente Possolo, Carlos Sampaio, Tadeu Kosciusko, Av. N. S. de Fátima, das Graças, do Senado, Lad.: Frei Orlando, Marquês de Pombal, Monte Alegre, Costa Bastos, Praça Pres. Aguirre, Cerda, Guilherme Marcôni.

Nova Iguaçu

Ruas: Treze de Maio, Floresta de Miranda, Cel. Francisco Soares, Lopes Trovão, Plínio Casado, Sebastião Lacerda, João Martins, José Arcas, Cap. Edmundo Soares, R. Otávio Tarquino, Getúlio Vargas, Quintino Bocaiúva, Fôrum, Dr. Tibau, Dr. Barros Júnior, Guaianazes, Dr. Laureano, Luís Tomaz, José Alvares, Avs.: Mal. Floriano, Getúlio de Moura, Nilo Peçanha, Dr. Manuel Duarte, Governador Roberto Silveira, Santos Dumont, Estr. Madureira e Trav. Treze de Maio.

GRUPO 15

Cascadura, Quintino, Piedade e Abolição

Rua Carolina Machado, Av. Suburbana, Ruas: da Pedreira, do Amparo, Trav. Penalva, da Bica, Goiás, Juí, Oscar Vidal, Eufrásia Corrêa, Amália, Ouro Prêto, Ester Corrêa, J. Vieira, Guaramiranga, Manoel Murtinho, Servidão, Emílio de Meneses, Lima Barreto, São Salvador, Padre Nóbrega, Antônio Vargas, Ana Quintão, Solimões, Xisto Baía, Divino Salvador, Adelaide, Bernardino de Campos, Leopoldina, das Mangueiras, Gonçalo Coelho, Frei Henrique, João Pinheiro, Silva Xavier, Moreira, J. Mariano, Carlos de Oliveira e Figueiredo Pimentel.

Bangu

Ruas: Santa Cecília, da Feira, dos Tecelões, Barão de Capanema, dos Açudes, Av. Santa Cruz, Bangu, Fonseca, Oliveira Ribeiro, Doze de Fevereiro, Jacinto Alcides, Júlio César, Rio da Prata, Rangel Pestana, Quiruá, Sibéria, Pierre Curie, Luís Peixoto, Bolbi, Ozaká, dos Limadores, Urucum e Tibagi.

Caxias

Ruas: Bitencourt, Sete de Setembro, Pinto Soares, 25 de Agôsto, Dr. Manoel Reis, Pedro Corrêa, Serzedelo Corrêa, Francisca Tomé, Alberto de Melo, Joaquim Nabuco, Primavera, Dr. Otávio Ascoli, Seabra Sobrinho, Dr. João Perestrelo, Francisco de Oliveira, Barbacena, Palmira, Retiro, Bananal, Pedro Lessa, Piraí, Iguaba, Av. Darci Vargas, Irajá, Av. Botafogo, Rua Gurupi, Brás Cubas, Estr. do Calundu, José Corrêa Nunes, João Alves, Dr. Arruda de Negreiros, Dra. Maria Nunes Corrêa, Dárcio C. Ferreira e Cinco de Julho.

Esplanada do Senado

Av. Henrique Valadares, Praça Cruz Vermelha, Av. Mem de Sá, Carlos de Carvalho, Carlos Sampaio, Ubaldino do Amaral, Washingotn Luís, Resende.

GRUPO 16

São Cristóvão

R. Benedito Otoni, Av. Brasil, R. da Igrejinha, R. São Cristóvão, R. Almte. Mariath, R. 25 de Março, e R. Bonfim.

R. Figueira de Melo, R. Sousa Valente, Praça Mário Nazareth, R. Hermes Fontes, Av. Pedro Segundo, R. Lopes Ferraz e R. Frolick.

Bonsucesso e Ramos

Av. Teixeira de Castro, Av. Postal, R. Siriema, Av. Almte. Frontin, Trav. Leonor Mascarenhas, R. Sargento Silva Nunes, R. João Torquato, R. Vieira Ferreira, R. 24 de Fevereiro, R. da Proclamação, R. Bias Fortes e R. "C" (Núcleo Presidencial do IAPETC).

Campinho e Jacarepaguá

Av. Ernani Cardoso, R. Padre Manso, R. Cândido Benício, R. Francisco Gifoni, R. Comendador Pinto, R. Ana Teles, R. Pinto Teles, R. Jerônimo Pinto, R. Iprés, R. Quiririm, R. Anália Franco, R. Mário, R. Cap. Menezes, R. Nias Vieira, Beco Mário Pereira, R. Pedro Teles, R. Cap. Machado, R. Japurá, R. Gen. Vóssio Brígido, R. Dr. Bernardino, R. Baronesa, Praça Barão de Taquara, R. Barão, R. Marangá e R. Florianópolis.

Campo Grande e Guaratiba

Estr. do Monteiro, R. Luís Barata, R. Balcuru, R. Comari, R. Almeida Gonzaga, R. Esculápio, Estr. Cantagalo, R. Eulina Nogueira, R. Jurari, Estr. do Magarça, Estr. Mato Alto, Estr. Cabuçu de Baixo, Estr. Cachamorra, Estr. Morro Cavado, Estr. Carapiá, Estr. do Mameleiro e Estr. da Matriz.

Centro e Mangue

Av. Presidente Vargas, Comandante Mauriti, Pedro Rodrigues, Dr. Ezequiel, Luís Pinto, João Caetano, General Pedra, Mesquita Júnior, Av. Francisco Bicalho, Marquês de Sapucaí, Santana.

GRUPO 17

Catumbi, Itapiru e Rio Comprido

Ruas: C. Reydner, Catumbi, João Ventura, Van Erven, Chicharro, Itapiru, Dr. Agra, Navarro, Falet, E. Visconte, Prof. da Silva, Gen. Galvão, Gualacurus, Caturama, Barão de Petrópolis, e Trav. Braz e Barros.

Madureira e Turiaçu

Ruas: Sanatório, Guanabara, João Pereira, Olivia Maia, Conselheiro Galvão, Domingos Fernandes, Trav. Leopoldina de Oliveira, Conte. Fábio Magalhães, Buriti, Silvio Tibiriçá, Estr. do Otaviano, Turiaçu, Apurinas, Capitão Vieira, Trav. Olinda dos Santos, Aponia, Simões da Mota, Ibió.

Madureira e Vicente Carvalho

Ruas: Santo Sepulcro, Iguacu, Tacamiã, Olivia Maia, Alves, Av. Min. Edgar Romero, Capivanga, Borborema, Pereira da Costa, Delfina Alves, Operário Sadock de Sá, Dr. Joviniano, Pescador Josino, Itaúba, Nilo Romero, Aramaré, Lima Drumond, Manuel Machado, Alice de Freitas, Bezerra de Menezes, Trav. Cascavel, Estr. Vicente Carvalho, Marambaia, Fernandes Leão, Tiúba, Agrário Meneses, Juliano de Miranda, Irmã Zélia, Carneiro de Mendonça.

Cordovil e Penha Circular

Ruas: Magé, Enes Filho, Icapó, Delfina Enes, Cacilda Rodrigues, Jorge Coelho, Estr. Pôrto Velho, Ferreira França, Itapuva, Iguacu, Carumá, Iguapé, Igaçaba, Iramaia, Av. das Bandeiras, Av. das Missões, Estr. do Quitungo, Alm. Ingram, Dolores Duran, Oliveira Melo, João Henrique, Dourados, Tucumaré, Manoel Cavanelas, Irapuá, Guaíba, Jacui, Muaná, Guaporé, Castro Meneses, Cacira, Oricá, Capuava, Idumé, Piaiba, Guarimã, Itabira, Abaira, Piriá.

GRUPO 18

Leblon

Ruas: Alberto Ferreira, Almirante Pereira Guimarães, Campos de Carvalho, Avenidas: Afrânio de Melo Franco, Ataulfo de Paiva, Praça Almirante B. Vieira, Ruas: Gen. Urquiza, José Linhares, João Lira, General Artigas, General Venâncio Flôres, Humberto de Campos, Avenidas Bartolomeu Mitre, Delfim Moreira, Núcleo Residencial do IAPC.

São Cristóvão

Ruas: Gotemburgo, Idalina Senra, Antunes Maciel.

Ramos

Ruas: Sargento Ferreira, João Romariz, Cardoso de Morais, Leopoldina Rêgo, Sargento Pinto de Oliveira, Trav. Sargento Ferreira, Ruas: Mesquitela, Emílio Zaluar, Trav. Horácio, Pereira Landim, Andiroba, André Pinto, Aureliano Lessa, Uranos, Prof. Lacê, Euclides de Faria, Caminho de Itararé, Iporanga, Arapa, 23 de Agôsto, Teixeira Franco.

Osvaldo Cruz, Bento Ribeiro, Campinho e Jacarepaguá

Estr. Intendente Magalhães, Praça dos Lavradores, Ruas: Carlos Xavier, Conde de Linhares, Olímpio de Azevedo, Pereira de Figueiredo, Anália Franco, Quirirím, dos Lilazes, das Margaridas, Namur, Lamarão, Aladim, das Açucenas, das Rosas, das Camélias, Patirendaba, Camaratuba, Banguari, das Tulipas, Luís Beltrão, Evaristo de Morais, Urucuia, Caruará, Gastão Taveira, Florianópolis, Nova de Amorim, Óbidos, Estr. da Fontinha, Sapopemba, Apodi, Adalgisa Aleixo, Papari, Duarte da Costa, Alexandre Passos, Diogo Botelho, Leopoldina Seabra, Divisória, João Vicente, Marina, Alfenas, Ararapira, Galvão Bueno, Caracas, Bêco da Fontinha, Ruas: Prof. Garfield de Almeida, Sargento A. Oliveira, Uplara.

Santa Teresa

Ruas: Alm. Alexandrino, Aprazivel, Leopoldo Fróis, Aarão Reis.

Tijuca

Ruas: Conde de Bonfim, Leite de Abreu, 18 de Outubro, Uruguai, Delfina, Av. Maracanã, Andrade Neves, Itacuruçá, Praça Barão de Corumbá, Visconde de Cabo Frio.

Botafogo

Ruas: Macedo Sobrinho, Humaitá, Largo dos Leões, Ruas: Voluntários da Pátria, Camuirano, Conde de Irajá, Real Grandeza, das Palmeiras, da Matriz.

GRUPO 19

Rocha, Riachuelo e Sampaio

Ruas: Dr. Garnier, Bandeira de Gouvêa, Perseverança, Magalhães Castro, Cadete Polônia, Vinte e Quatro de Maio, Figueira, José Felix, Gen. Belford, Prof. Oliveira de Menezes, Barbosa da Silva, Flack, Francisco Bernardino, Bandeira, Clara Barbosa, Esmeraldino, Engenho Nôvo, Gregório Never, Alzira Valdetaro, Antunes Garcia, Francisco Manuel, Antônio de Pádua, São Paulo, Vitor Meireles, Trav. Cerqueira Lima, Mal. Bitencourt, Filgueiras Lima, Alice Figueiredo, Frei Pinto, São João, Henrique Dias, Gen. Rodrigues, Sen. Jaguaribe, Nazário.

Tijuca

Ruas Ambrosina, Baltazar Lisboa, Conde de Bonfim, Haddock Lôbo, Almte. Cócrane, Visc. Figueiredo, Marquês de Valença, Carmela Dutra, Alzira Brandão, Pereira Barreto, Eduardo Ramos, Valparaiso, Felix da Cunha, Aguiar, Gen. Silva Pessoa, Delgado de Carvalho, Barão de Itapagipe, S. Francisco Xaxier, Gen. Roca, dos Araújos, Carlos de Vasconcelos, Guapeni, Moura Brito, Francisco Graça, Bom Pastor.

Caxias

Avenidas Dr. Plínio Casado, Duque de Caxias, Itatiaia, Expedicionário José Amaro, Rua São Cristóvão, Av. Monte Castelo; Ruas Baraliéa, Freitas Lima; Praça José Bonifácio, Av. Washington Luís, Ruas: Goitacazes, Cariris, Carijós, Leonardo da Mota, Olegário Mariano, Ivani Mota; Avenidas: L. Mota, Mal. Hermes; 15 de Novembro, Av. Brasil; Ruas: Soares Caldas, Estr. de Santana; Ruas: São Jorge, Guarani, 14 de Julho, Santa Teresa, Gen. Manuel Rabelo, Cruz e Sousa, Dr. Albino Imparato, Amazonas, Pernambuco, Rio Grande do Sul, Paraná, Goiás; Av. Paulista, Itajubá, Ruas Prudente de Morais, Itamaracá, Itacibá, Itaperuna, Itabira, Itaúna, Orsina da Fonseca, Cascatinha, Jacatirão, Castro Alves, Av. Copacabana, Ruas Coelho Neto, Dr. Laureano, Alberto Tôrres, Assunção, Vileta.

Nova Iguaçu e Mesquita

Ruas: Cel. Francisco Soares, Prof. Paris, Sergipe; Av. São Paulo, Brasil; Ruas: Paraná, Goiás, Pça. Brasil, Ruas: Mato Grosso, Equador.

Santa Cruz, Itaguai e Coroa Grande

Ruas: Gen. Olímpio, D. Pedro I; Estr. Boa Esperança, Rua F. Belisário; Pça. Benjamin Constant, Ruas: Imperial, M. Francisco, Senador Camará, Estr. do Morro do Ar, Estrada dos Palmares, Estr. Aterrado do Leme, Estr. do Cortume, Estr. Reta do Rio Guandu, Estr. Aterrado de Itaguai, Rua do Império, Estr. para Santa Cruz, Estr. Reta do R. Grande; Rua Prof. J. Maria de Brito; Av. Paulo de Frontin; Rua Ari Parreiras; Pça. Tavares; Ruas; Paula Duarte, Curvelo Cavalcanti, Gen. Bocaiuva, Matos Santiago, das Flôres, do Carneiro, Boa Esperança.

GRUPO 20

Caju

Praia do Caju, General Gurjão, da Indústria, Nove, Carlos Seidl.

Ruas: Benedito Otoni, Tavares Guerra, Circular, Quinta do Caju.

Bonsucesso e Maria da Graça

Av. Suburbana, Av. dos Democráticos, Ruas: Clemenceau, Gen. Galiene, Saint Hilaire, Humboldt, Cap. Bragança, Francisco Medeiros, Frederico de Albuquerque, José Roberto, Darke de Matos, Andiara, Tamiarana, Estr. Velha da Pavuna, Pires de Carvalho, Domingos de Barros, Trav. Malafaia, Atílio Mialno, Apace, Trav. Eduardo, Núcleo Residencial do IAPI.

Botafogo

Ruas: Alfredo Gomes, Praia de Botafogo, Ruas: Marquês de Olinda, Farani, Bambina. Ruas: São Clemente, Barão de Lucena, Theodor Herzl, Assunção, Largo Alm. Indio do Brasil.

Lapa e Glória

Ruas: Teixeira de Freitas, Cândido Mendes, Benjamin Constant Fialho, Glória, Lapa, Taylor; Av. Augusto Severo.

GRUPO 21

Costa Barros, Rocha Miranda, Honório Gurgel, Coelho Neto e Irajá

Estr. do Barro Vermelho, Parobi, Av. Automóvel Clube, Itaim, Jupucê, Ibetirama, Pça. Zuenara, Aratangi, Moricá, De Vila, Cimbres, Trav. Orlândia; Av. dos Italianos, Imboassu, Parnaiba, Ururaí, Guaxindiba, Jatuaia, dos Diamantes, Esmeraldas, dos Rubis, Ibirapuitã, Ametistas, Aceguá, Cajupare, Pça. Projetada, Gunsuni, Araçatuba, Encanamento, Pirecambu, Guerajá, Guaiúba, Iouera, Maturá, Estr. João Paulo, Antônio Almeida, Estr. Botafogo.

Estr. do Colégio, Lucas das Neves, Av. Mons. Félix, Pça. Honório Gurgel, Citéria, Estr. da Água Grande, Av. Ubiratara, Fernandes Gusmão, Bras Melo, Marinho Pessoa, R. de Albuquerque, Sotero Vaz, Estr. do Furão, José Borges, Núcleo Residencial do IAPC (Irajá), J. de Freitas.

Osvaldo Cruz e Bento Ribeiro

Ruas: Frei Bezerril, Itapirenga Lagedo, Estr. do Barro Vermelho, Apeiba, Pinhará, Capiberibe, Sumidouro, Jauarité, Quemaru, Tinguá, Pacoval, Pacaúba, Dr. Luís Bicalho, Praça Catendê, Estr. do Otaviano, Curupira, Jatuarana, Iapira, Av. dos Italianos, Tacaretu, Lgo. do Sapê, Mirinduba, Picuí, Dom Vital, Puiné, Estr. do Sapê, Rio Claro, Barão de Jacuí, Cananéia, Guararema, Sousa Caldas, Frei Bento, Pinto de Campos, Trav. Dona Luísa, Fernandes Marinho, Joaquim Teixeira, Badajós.

Vicente de Carvalho

Ruas: Cel. Onofre Pires, Guirarêir, Caobi, Zilda, João Machado, Turiana, Av. Mons. Félix, Carolina Amado, Teixeira da Costa, Jacl, Trav. Eulina Caiçara, Roruimã, Turvo, Estr. Vicente de Carvalho, Cambuci do Vale, César Muzio, Lopo Diniz, Itapetinga, Itapuã, Guaraúna, Ieré, Tupiniquins, Ibitinga, Angaí, Piracanjuba, Juliano de Miranda.

Irajá, Vicente de Carvalho e Brás de Pina

Ruas: Catolé, Amandu, Oliveira Alves, Marquês de Queluz, Cisplatina, Estr. Cel. Vieira, Tanabi, Cetimá, Mupiá, Poassu; Av. Sen. A. Afonso, Atiriba, Gabriel Lisboa, Cap. A. Martins, I. Cisneiros, Tejupá, Av. Meriti, Monte Santos, José V. Filho, Jacatiá, Eng. L. Stockler, Pça. Rubey Wanderley, Av. Brás de Pina, Eng. F. Mota, Padre M. Viegas, Eng. J. Rebelo, Prof. Oscar Clark, L. de Araújo, Visc. São Leopoldo, Calmon Cabral, Miranda de Brito, Barroso Pereira, Lúcio de Araújo, Major Medeiros.

Cordovil e Irajá

Ruas: Ferreira Cantão, Quinta, Samim, L. Barroso, Nuno de Andrade, Anhembi, Gustavo de Andrade, Criciúma, São Leonardo, Manuel Cícero, Custódia, Estr. Água Grande, Joaquim Rodrigues, Prof. Viana da Silva, R. Cardoso, M. Costa Manso, Paratinga, Hugo Baldessarini, W. Seder, Ponta Porã, Mons. Raeder, Com. Coelho, Rio Apa, Juvêncio de Meneses, Misael Mendonça, Pça. Laguna, Ttc. Palestrino, Cordovil, Oliveira Melo, Balduino de Aguiar, Iranduba, Major Conrado, Anhambaí, A. de Macedo, Lucas Rodrigues.

Jardim América, Vigário Geral, Colégio e Cordovil

Rodovia Presidente Dutra, Estrada do Colégio, Vigário Geral; Avs. M. C. Maximiniano e Meriti; Ruas: Padre Peroneile, Ministro Artur Costa, Atílio Perim, Mons. Castelo França, F. Chopin, Prof. Costa Ribeiro, Pintor Marques Júnior, Álvaro de Magalhães, "A", Jornalista Geraldo Rocha, Jorge Lacerda, João P. Fonseca, Gen. Corrêa e Castro, Gen. Castro, Gen. M. Barata, Domingos de Oliveira, Cristiano Machado, Rossini, E. Nepomuceno, Marechal Felipe Schmidt, Georges Bizet, Franz Liszt, Charles Gounoud, Sebastian Bach, "26", "13", Mabá e Saturno.

GRUPO 22

Gávea

Ruas: Jardim Botânico, Major Rúbem Vaz, Marquês de S. Vicente, Artur Araripe, das Acácias, dos Oitis, Av. Bartolomeu Mitre e Av. Visconde de Albuquerque.

Botafogo

Ruas: Visc. de Caravelas, Real Grandeza, Dona Mariana, Paulo Barreto, Mena Barreto, Teresa Guimarães, Gen. Polidoro, Paulino Fernandes, São Manuel, Fernando Guimarães, Assis Bueno, Oliveira Fausto, Rodrigo de Brito, Álvaro Ramos, Arnaldo Quintela, General Severiano, da Passagem, S. Clemente, da Matriz, Sorocaba, Eduardo Guinle e Avenida Radial Sul. Ruas: Serafim, Valandro, das Palmeiras, Bambina, Gen. Dionisio, Conde Irajá, Visc. Silva e Mal. Francisco Moura.

Cascadura, Cavalcanti, Piedade e Tomás Coelho

Ruas: Carolina Machado, Anibá, Apuí, Silva Gomes, Sidônio Pais, Cerqueira Daltro, Barbosa, Florentina, Caetano da Silveira, do Amparo, Trav. Felício; Ruas: Frei Antônio, Valéria, Padre Nóbrega, Maria Vargas, Amália, Quintão, Antônio Sá, Múcio Teixeira, Graça Melo, Ada, Paranapiacaba, Virgem Peregrina, Cardoso Quintão, Itália D'Incau, Moacir de Almeida, Sebastião Pereira, Ferreira de Brito, Mário de Morais, Maria Passos; Trav.: Crichanás, Barbosa Rodrigues, Francisco Vale, Visc. de Sabóia, Zeferino Costa, Silva Vale, Laurindo Filho, Antônio Saraiva, Primavera, Joaquim Norberto, Tumucumaque, Limeira, Itapuca, Av. Automóvel Clube, Av. João Ribeiro; Ruas: Pereira Pinto, Buquira e Engenho do Mato.

GRUPO 23

Copacabana e Ipanema

Av. N. S. de Copacabana (de Rua Sá Ferreira à Rua Francisco Otaviano), Av. Atlântica (da Rua Sá Ferreira à Praça Coronel Eugênio Franco), Ruas Sousa Lima, Bulhões de Carvalho, Sá Ferreira, Francisco Sá, Júlio de Castilho, Raul Pompéia, Gomes Carneiro, Av. Rainha Elizabeth, Saint Roman, Antônio Parreiras, Caning, Jangadeiros, Joaquim Nabuco, Francisco Otaviano, Conselheiro Lafaiete; Av. Francisco Bhering, Pça.: Cel. Eugênio Franco, Barão da Tôrre (da R. Jangadeiros à Rua Teixeira de Melo), Visconde de Pirajá (da Rua Gomes Carneiro à Rua Teixeira de Melo).

Ipanema

Ruas: Barão da Tôrre (da R. Teixeira de Melo à Av. Epitácio Pessoa), Visc. de Pirajá (da Rua Teixeira de Melo à Av. Epitácio Pessoa), Prudente de Morais, Av. Vieira Souto, Teixeira de Melo, Farme de Amoêdo, Praça General Osório, Barão de Jaguaribe, Nascimento Silva, Henrique Dumont, Av. Epitácio Pessoa (da Rua Montenegro à Rua Henrique Dumont), Rua Anibal de Mendonça, Rua Alberto de Campos, R. Maria Quitéria, Rua Joana Angélica, Praça N. S. da Paz, Montenegro, Redentor, Garcia D'Ávila, Almte. Sadock de Sá, Gorceix, Desembargador Renato Tavares, Raul Redfern.

GRUPO 24

Cascadura, Madureira, Turiacu, Osvaldo Cruz e Bento Ribeiro

Ruas: Carolina Machado, Carvalho de Souza, Firmino Fragoso, Adelaide Badajós, Piauí, Divinópolis, João Duarte, Maria Freitas, Dagmar da Fonseca, Américo Brasiliense, Arruda Câmara e Duarte de Azevedo, Av. Ministro Edgard Romero, Estr. da Portela.

Bonsucesso e Ramos

Ruas: Leonor Mascarenhas, Sargento Silva, Nunes, Bittencourt Sampaio, da Regeneração, Teixeira Ribeiro, 17 de Fevereiro, Flávia Farnese, 7 de Março, 29 de Julho, da Proclamação, Nova Jerusalém, Guilherme Frota, Joana Nascimento, Cap. Carlos, Av. Brasil, Brigadeiro Trompovsky, Guilherme Maxwell e Praia de Inhaúma.

Jacarepaguá

Av. Geremário Dantas, Ruas: Comendador Siqueira, Alexandre Ramos, Ana Silva, Monsenhor Marques, Gen. Tedim, José Silva, Domingos Cabral, Francisco Sales, Mamoré, Comandante Rubens Silva, Geminiano Góis, Henriqueta e Virginia Vidal, Estr do Pau Ferro, do Capenha, dos Três Rios, São Francisco, do Guanumbi, da Covanca, Caico (Trav.), Praça Tedim Cerqueira.

Glória e Catete

Ruas: Santo Amaro, Cândido Mendes, Benjamin Constant, Santa Cristina, Fialho, Pedro Américo, Catete.

Penha Circular, Braz de Pina, Cordovil e Vigário Geral

Ruas: Lôbo Júnior (parte), Jacaraú, Bento Cardoso, Anequira, Bulhões Marcial, Figueiredo Rocha, Estr. Vigário Geral, Conjunto Residencial do IAPFESP e adjacências.

Deodoro, Marechal Hermes e Jardim Sulacap

Avs.: Duque de Caxias, Gal. Benedito Silveira e Albérico Diniz, Estrs.: Intendente Magalhaes, Japoré, Mal. Mallet, Ruas: Gal. Gomes Carneiro, Carneiro, Gal. Glaudio, Guapuvira, Navarro da Costa, Frei Sampaio, Banabuiu, Pereira da Nóbrega, Marina (parte), Portão Vermelho, Alves do Vale, Monclaro, Mena Barreto, Cairuçu, Mario Barbedo, "18", Teófilo Guimarães, S. Bocanegra, Pacífico Pereira, Braz Amaral, Fernandes Sampaio, Bárbara Heliodora, Olímpio de Castro, "24" "23", Gal. A. Vilanova, José Sardinha, H. Amorim, Belarmina, e Salustiano da Silva.

Deodoro, Marechal Hermes e Fund. da Casa Popular

Ruas: João Vicente (parte), Aurelio Valporto, Luís Coutinho Cavalcante, Carolina Machado (parte), Jabiri, Marapendi, Saravatá, Fundação da Casa Popular, Cururipe, Sirici, Pacheco da Rocha, Gal. Savaget, Cap. Rubens, Xavier Curado, Jorge Schmidt e adjacências.

GRUPO 25

Botafogo, Centro, Gamboa, Cais do Pôrto e Morro da Conceição

Ruas: Voluntários da Pátria, Dona Mariana, Sorocaba, Alexandre Mackenzie, Senador Pompeu e Av. Mal. Floriano, Ruas: Camerino, Barão de São Félix, Praça dos Estivadores, Trav. Cel. Julião da Conceição, Lad. Pedro Antônio, Sacadura Cabral, Lad. do Livramento, Av. Barão de Tefé, Coelho e Castro, Anibal Falcão, Edgar Gordilho, Praça Francisco Prainha, Praça Major Vale, São Francisco da Prainha, Argemiro Bulcão.

Caxias, Vigário Geral e São Mateus

Rua Bittencourt, Trav. Eng. do Pôrto, R. Dr. Manuel Teles, Av. Pinto Lima, R. Expedicionário Pinto Lima, Av. Nilo Peçanha, Ruas: Joaquim Peçanha, Manuel Duarte, Niterói, Iguaçu, A. Marques, Olga, Ramiz Galvão, Av. Henrique Valadares, Ruas: Risoleta Caetano, Itaboraí, Prefeito Ribeiro, Campos, Av. Rio-Petrópolis, R. Bulhões Marcial, Av. Presidente Vargas, Rua Avaí, Av. Brigadeiro Lima e Silva, Ruas: Nabuco de Araújo, Santa Cecília, C. Vasques, Carlos de Carvalho, T. Aranha, Cardeal Arcoverde, Marquês de Herval, Cel. V. Flôres, da Pátria, Gen. Dionisio, Mal. Bento Manuel - Raul Soares.

Nova Iguaçu e Heliópolis

Ruas: Cel. Francisco Soares, Martins, Caçapava, Encanamento, Damas Batista, Clara de Araújo, Flora de Araújo, Júlio Condé, Ouvidor, Fernandes, Genoveva, Estr. Dr. Plínio Casado, Jaci, Inês, Freitas Braga, Estr. da Prata, Av. Heliópolis, Estrada Dr. Farrula, Ruas: Tubira, Tatuóca, Itauapuan, N. Braga, "R", dos Voluntários, Chaves, A. Chaves, do Triunfo, Santo Antônio, Ambaí, Elifas, Prof. J. Ribeiro, J. Gonçalves, Capitão Sena, José do Patrocinio, Carlos Marques, Rôlo, Rua Carlos Laet, A. Rodrigues e P. Cristina.

Santa Cruz, Cosmes e Paciência

Av. Antares, Rua Felipe Cardoso, Av. Eng. R. Rangel, Rua Visco. de Araguará, Mal. Galdino, São Benedito, Estr. da Cruz das Almas, Fernanda, Estrada da Pedra, Estr. da Cia. Radiobrás, Itatinga, Estr. Santa Eugênia, Estr. Visc. de Sinimbu, Av. Cesário de Melo, Estr. Urucânia, Estr. da Paciência, Ruas: Aripuana, Gen. Alfredo Assunção, Guarujá, Arariba, Praça Igará, Rua Pequiá, Praça Guararu, Rua Acauí, Ruas: Itapaci, Itagiba, Curaré, Caminho das Amendoeiras, e R. A. de Melo.

Deodoro e Ricardo de Albuquerque

Av. Duque de Caxias, Estr. Camboatá, R. Maranguá, Estr. São Pedro de Alcântara, Rua Nazaré, Estr. Mal. Alencastro, R. Ricardo de Albuquerque, Ruas: José da Mota, Pereira da Rocha, João Galo, Salema, Gramane, Umbuzeiro, Japoara, Jaboticabal, Barqueri, Maratuba, Beberibe, Sargento Rêgo, Janaperi, Morais, Pinheiro, Apa, Araí, Fernando Lôbo e Largo de Camboatá.

Bento Ribeiro, Valqueire, Vila Militar e Magalhães Bastos

Ruas: São Sebastião, Gen. Savaget, Marina, Intendente Magalhães, Praça Prof. Cardoso Fontes, Estrada Henrique Mallet.

GRUPO 26

Nilópolis, Anchieta, Olinda, São João de Meriti, Vila Rosali, Agostinho Pôrto, Costa Barros, Rocha Sobrinho, São Mateus, Éden e Pavuna

Ruas: Iracema, Belita, Nilo Peçanha, Rodrigues Alves, Melo Sampaio; Av. Roberto Silveira; Ruas: Venceslau Brás, Carlos Gentil Homem, Carlos de Sousa Fernandes, Paulo de Melo; Av. de Nazaré, Ruas: Motorista Iuís Abreu, Macaiba, Brejaúva; Estrada Rio do Pau; Ruas: Ramiz Galvão, José Lourenço, Tomás Edson; Praça Primeira; Estrada Mal. Alencastro; Parque Anchieta, Estr. do Eng. Nôvo; Ruas: Cardoso de Castro, Moura Rolim, Arnaldo Murineli, Clara Borges, Itatiaia, N. Teixeira, Gen. A. Sisson, Araújo Roso, Apiruí, Cristóvão Jacques; Av. Getúlio de Moura; Ruas: Getúlio Vargas, Cel. José Ricardo, Senador Salgado Filho, Pça. Wallace Pais Leme, Lincoln, Almeida Júnior, Eliseu de Alvarenga, Alm. Batista das Neves, Roldão Gonçalves e Damásio Batista, Ruas: Manuel Gama, Aurélio Cordeiro; Av. Délio Guaraná, Ipameri, Anhanguera, Catalão; Avenida Goiânia; Ruas: Pires do Rio, Orizona, M. C. da Rocha, Av. N. S. da Aparecida, Júlio de Castilho, Gen. Osório, Éden, Florisbela, Francisco Duarte, Encanamento, Ione, Bernardina; Cacilda; Av. Rio D'Ouro; Ruas: Epano, Esmeralda, Cipriano, Coelho da Rocha, Almeida; Av. Cearense; Ruas: Dr. Eurico de Oliveira, Carlos Soares, Av. Mineira; Rua Dr. Gil Mota; Av. Maranhense; Ruas: Dr. Agostinho, Manuel Correia, Av. Carioca; Ruas: Hermano Durão, "A", "E", "L"; Av. do Canal; Ruas: "16", "44", "33", "27", Turmalina, Belkis, Safira, da Prata, Padre Vieira, Comendador Guerra, Nina Ribeiro, Maria Helena, Maria Joaquina, Ten. Manuel Alvarenga Ribeiro, São João Batista; Av. N. S. das Graças; Ruas: Ceará, São Pedro, Santo Antônio; Av. Automóvel Clube; Ruas: 1.º de Novembro, Correia Lago, Rodovia Presidente Dutra, "1", "6", "7", "20", "14", Joana Kall, Mercúrio, Sargento B. da Costa, Apolo; Praça Ênio; Ruas: Dracon, Sargento A. Ernesto, Juno, Opalas; Sargento E. de Oliveira, Afonso Terra, Dr. José Tomás, Brás Cubas; Ac. Sargento de Milícias, A. de Sousa, Nélson Paixão, Jornalista M. Lisboa, Cel. Moreira César, Manhamã, Alvaro de Carvalho, Augusto dos Santos, Alvaro Ribeiro, Eng. Roberto Sanson e Carlos Anes. Ruas: Antonio José Bittencourt, Higino Marzo, Torótoma; Vila Norma; Ruas: Manuel Rodrigues Pontinha, Nadir, Arnaldo Tavares, Benjamin Constant, Almirante Tamandaré; Av. Rio Branco, Ruas: Deputado Mendonça Thuler, Lúcio Tavares, Luís Pádrez, Teresinha, Imperatriz Leopoldina, Bento Siqueira, Antônio Marins; Av. Tenente Campos; Ruas: Antônio Hermont, Júlio de Abreu; Av. do Trabalhador; Ruas: Dr. J. Chaném, Luís da Hora, Jesuíno de Andrade, Alvaro Proença, Gonçalo Barreto, Siqueira Campos, Major Augusto César, São Sebastião, Valério Vilasboas, Cel. Carvalho, Dr. Devechio, Manuel Francisco da Rosa, da Matriz, Antônio Teles de Meneses, dos Expedicionários, Ramiro Gonçalves, Cel. Henrique da Fonseca, Comandante Ari Parreiras; Av. Operário; Ruas: Maria Augusta, Lúcio, 20 de Janeiro, Clara Costa, Engenheiro Daltro, Laurinda Costa, Capitão Arruda, Miguel Jásco, José Peixoto, Concórdia, Ipiranga, Aristides Caire, Valdemar Ribeiro, Alzira de Carvalho, Geni, Lucília, Gen. Mena Barreto, J. Braga, Dr. Rufino, Claraide, Olga, Professor L. de Sousa Belém; Av. Mirandela; Ruas: Vitor Braga, Cel. França Soares, Dr. Manuel Reis; Av. João Pessoa, Olinda, Otávio Ascoli, Mário de Araújo, Teodorico Mesquita dos Santos, Cel. França Leite, Dr. Godói, Maria José e Marques de Canária.

Belfort Rôxo

Estrs: São Bento, Boa Esperança; Avs.: Francisco Sá, José Mariano Passos e Costa Lima; Ruas: Rocha, V. Rocha, José Rocha, Alberto Rocha, Gonçalves Gato, Morgado, Uruguai, Jose Cunha, do Monte, Angela, Travessa: Argentina, Estrada Plinio Casado e Praça Getúlio Vargas.

GRUPO 27

São Cristóvão e Manguinhos

Ruas: Bela (trecho), General Bruce (trecho), Praia de São Cristóvão (trecho), M. do Vale, Conde Leopoldina (trecho), Ricardo Machado, Nilton Prado, Lima Barros, Bonfim (trecho), Senador Alencar, Argentina e Gen. Argolo (trecho), Prefeito Olímpio de Melo, Carlos Seidl (trecho), Chibatá, Lopes Silva, "F", C. de Magalhães, Leopoldo Bulhões, Matupiri, Fonseca Teles (trecho), São Luís Gonzaga, Chaves Faria, Bahia, Sinimbu, Emancipação, Major Fonseca, Cel. Brandão, Tuiuti, Curuzu, Jansen de Melo, Almte. R. da Rocha, Mal. Jardim, Cel. Cabrita, C. Campos, São Januário, Alves Montes, Gen. Padilha, Gen. Almério de Moura, Teixeira Júnior e Vieira Bueno.

Rocha, Jacaré e São Francisco Xavier

Ruas: Conselheiro Mayrink, Almte. Ari Parreiras, Conde de Pôrto Alegre (trecho), Lino Teixeira (trecho), Ibirá, Marabá, Bráulio Cordeiro, Carlos Costa, Manuel Cotrim, Luís Zanqueta, Mariana Portela, Dr. Garnier, Cotia, Rocha, Artur de Azevedo, Ana Guimarães, Major Suskow, Licínio Cardoso (trecho), Ana Néri (trecho) e João Rodrigues.

GRUPO 28

Glória

Ruas: do Rússel, Glória, Catete (trecho), Cândido Mendes (trecho), Benjamim Constant (trecho), Barão de Guaratiba, Baltazar, Ladeira do Rússel e N. S. da Glória, Escada do Rússel, Beco do Rio, Praça Marechal Deodoro (Subestação número I — Ônibus Elétricos).

Gamboa

Rua da Gamboa (Moinho Inglês).

Cais do Pôrto

Av. Rodrigues Alves — Armazéns Frigoríficos e Administração do Pôrto do Rio de Janeiro.

Tijuca

Ruas: São Miguel, Embaixador Ramón Carcano, Tiumbi, Ferreira de Almeida, Boa Vista, Com. Gervásio Seabra, Av. Edson Passos, Estr. Velha da Tijuca, Açude, da Paz, Gávea Pequena, Vista Chinesa, Rita Costa, Pedra Bonita, Biguá, Máracaí, Itapicuru e das Canoas (trecho) e Praça Afonso Vizeu.

Barra da Tijuca

Estr. Barra da Tijuca, Itanhangá, Itajuru, Ruas: Ministro Valdemar Falcão, Eng. Pires do Rio, Eng. Dantas Leite, Arquiteto M. Roberto, A. Magalhães e Campos Gay.

GRUPO 29

Castelo e Aeroporto

Av. Graça Aranha, Ruas: Debret, Imprensa, Pres. Antônio Carlos, Avenila Nilo Peçanha, Ruas: Araújo Pôrto Alegre (de Pres. Antônio Carlos à R. México), Almt. Barroso (de Pres. Antônio Carlos à Rua México), Pedro Lessa (de Pres. Antônio Carlos à Rua México), Praça Estados Unidos, A. Erasmo Braga, Ruas: Dom Manel (do Largo do Moura à R. São José), Clapp, Pharoux, Praça Mercado Municipal, Praça Mal. Ancora, Rua Misericórdia, Praça do Expedicionário, Av. Mal. Câmara, Av. Churchill, Av. Franklin Roosevelt, Av. Beira-Mar (do Aeroporto à Av. Calógeras), Aeroporto Santos Dumont, Av. Pres. Wilson (da Praça Estados Unidos à Av. Calógeras), Rua Santa Luzia (do Largo da Misericórdia à Av. Calógeras).

Estácio, Engenho Velho e Maracanã

Ruas: São Roberto, São Carlos, Laurindo Rabelo, Major Freitas, Santos Rodrigues, Aristides Lôbo, Prof. Quintino do Vale, Zamenhof, Haddock Lôbo, Almt. Gavião, Alberto Siqueira, Dr. Satamini, Campos Sales, Afonso Pena, Gustavo Crespo, P. Mallet, Maris e Barros, Prof. Gabizo e Heitor Beltrão.

Rio Comprido, Botafogo e Laranjeiras

Ruas: Barão de Petrópolis, Prof. João Felipe, Alice, Mario Portela, Cardoso Júnior, Prof. Luís Catanhede, General Glicério, Prof. Ortiz Monteiro, Marechal Esperedião Rosa, Belisário Távora, General Cristóvão Barcelos, Prof.ª Estelita Lins, Leitão da Cunha, Mundo Nôvo, Assunção, Marechal Niemeyer, Bambina, Visconde Ouro Prêto.

Lapa

Ruas: da Lapa, da Glória, Teotônio Regadas, Joaquim Silva, Visc. Maranguape, Conde de Laje, Teixeira de Freitas, Morais e Vale, Largo da Lapa, A. Mem de Sá e Augusto Severo, Trav. do Mesqueiro, Bêco das Carmelitas.

GRUPO 30

Honório Gurgel, Barros Filho e Madureira

Ruas: Tacaratu (Mineração Geral do Brasil), Projetada (Tetracap, Indústria e Comércio S. A.), Estr. João Paulo, (Armco Industrial e Comercial S. A.), Av. das Bandeiras (Eternit do Brasil Cimento e Amianto S. A. e Remington Rand do Barsil S. A.), Rua Leopoldino de Oliveira (Industrias de Produtos Alimentícios Piraquê Ltda.) e Estrada João Paulo (Cia. Eletroquimica Panamericana).

São Bento, Sarapui, Embarié e Caxias

Estradas: Calundu, do Outeiro, Rio Petrópolis (parte), das Pedrinhas, dos Telles, Municipal de S. João de Meriti — Caxias; Avs.: S. M. Pinto, Miralva, Miguel, Brasil, João de Deus, Condor, Teles, Getúlio Vargas, Madri, do Comércio, Cel. Raimundo Sampaio, São Paulo, Euclides da Cunha, Automóvel Clube, A. de Oliveira e Ruas: Couto, D. de Oliveira, "D", M. A. Pereira, "7", "9", "4", Macaé, Aida, B. Lais e adjacências.

GRUPO 31

Inhaúma, Pilares, Engenho de Dentro e Del Castilho

Ruas: D. Luísa, Mateus Silva, José dos Reis (trecho), Assis Vasconcelos, Fernão Cardim, Henrique Scheid, Piauí (trecho), Dr. Nicanor, Capitão Sampaio, Cachambi (trecho), "1", "5", "7", "11", "14", Dona Emília, Teixeira Macedo, Engenho da Rainha, Castro, Jaé, Ivurarema, Óton Machado, Canitar, "A", Particular (Inhaúma), Apinagé, Cherente, Acari, Amaro Amati, Aporá, Gimirim, Cuité, Travessa Campos da Paz, Estradas Velha da Pavuna, Itararé, do Timbó, Conj. Residencial Del Castilho — IAPI; Avenidas Suburbana (trecho) e Automóvel Clube (trecho); Ruas: Mário Ferreira, Jacaraí, Maria Benjamin, M. de Andrade, Francisca Zieze, Domingos Pires (trecho), Gaspar, Júlia Cortines, Ibiapaba, José Mirales, F. de Menezes, Lorena, Álvaro de Miranda, Dr. Magessi, D. Joaquina, Matias da Cunha, Vaz da Costa, M. Silva, Pe. J. Beltrão, Guarabu, Edmundo, Luís de Castro, Heleodora, S. Meireles, José de Faivre "B", Francisca Vidal, Casimiro de Abreu, Glaziou (trecho), Ferreira Leite, B. Gama, D. Dutra, Abolição (trecho), Teixeira de Azevedo, Mario Carpenter, Bráulio Muniz; Trav. M. da Rocha, Coeri, Caminho do Mateus e Av. João Ribeiro.

GRUPO 32

Centro

Av. Marechal Floriano (da Rua Visc. de Inhaúma à Rua Regente Feijó), Ruas: Regente Feijó, Luís de Camões; Imperatriz Leopoldina, Av. Passos, Av. Presidente Vargas, lado par (da Rua Visconde de Itaboraí à Rua Regente Feijó), Ruas: Visconde de Itaboraí, Dom Geraldo, Cons. Saraiva, Beco do Bragança, Ruas: Visconde de Inhaúma, Teófilo Otônio (Primeiro de Março à Av. Pres. Vargas), São Bento, Candelária, Quitanda, Av. Rio Branco (da Praça Mauá à Av. Pres. Vargas), Ruas: Acre, Beneditinos, Alcântara Machado, Mayrink Veiga, Miguel Couto (da Av. Pres. Vargas à Rua Visc. de Inhaúma), Uruguaiana (da Av. Mal. Floriano à Av. Pres. Vargas), Andradas (da Av. Mal. Floriano à Av. Pres. Vargas), Conceição (da Av. Mal. Floriano à Av. Pres. Vargas), Gonçalves Lêdo, Alfândega (da Av. Passos à Rua Regente Feijó), Senhor dos Passos (da Rua Regente Feijó à Av. Passos), Buenos Aires (da Av. Passos à Rua Regente Feijó).

GRUPO 33

Centro

Avenidas Tomé de Sousa e Presidente Vargas (trecho), Pça. da República, Ruas: Senhor dos Passos (trecho), Buenos Aires (trecho), Alexandre Herculano; Pça. Tiradentes; Av. Mal. Floriano (trecho).

Saúde, Gamboa e Cais do Pôrto

Ruas: Sacadura Cabral (parte), Pedro Ernesto, Leôncio de Albuquerque, Livramento, Rivadávia Corrêa (parte), Propósito, Sousa e Silva, Antônio Laje, Praça Cel. Assunção.

São Cristóvão, Mangue, Saúde e Jacaré

Av. Rio de Janeiro (Ishikawajima do Brasil Estaleiros S. A. e Dianda Lopes & Cia. Ltda.), Rua Marquês de Sapucaí (Cia. Cervejaria Brahma), Sacadura Cabral (Moinho Fluminense), Licínio Cardoso (parte), Visconde de Niterói (parte), Sarandi, Bráulio Cordeiro, Trav. Jacaré; Ruas: Silva Rêgo e Viúva Cláudio.

GRUPO 34

Centro e Cinelândia

Rua México, Av. Rio Branco (da Rua São José à Praça Deodoro), Pça. Floriano, Ruas: Álvaro Alvim, Senador Dantas, Av. Luís Vasconcelos, Rua Juan Pablo Duarte, Pça. Deodoro, Rua Mestre Valentim, Av. Beira-Mar (da Rua Calógeras à Praça Deodoro), Av. 13 de Maio, Praça Mahatma Ghandi, Ruas: Santa Luzia (da Avenida Calógeras à Praça Mahatma Ghandi), Pedro Lessa (da Rua do México à Av. Rio Branco), Av. Presidente Wilson (da Av. Calógeras à Praça Deodoro), Av. Calógeras.

GRUPO 35

Copacabana

Av. Atlântica (da Rua Figueiredo Magalhães à Rua Sá Ferreira), Santa Clara (da Av. Atlântica à Rua Lacerda Coutinho), Rua Domingos Ferreira (da Rua Figueiredo Magalhães à Rua Bolivar), Av. N.S.ª de Copacabana (da Rua Figueiredo Magalhães à Rua Sá Ferreira), Rua Barata Ribeiro (da Rua Santa Clara à Rua Djalma Ulrich), Travessa Angrense, Ruas: Lacerda Coutinho, Cinco de Julho, Raimundo Correia, Dias da Rocha, Constante Ramos, Barão de Ipanema, Bolivar, Aires Saldanha, Xavier da Silveira, Miguel de Lemos, Pompeu, Loureiro, Leopoldo Miguez, Trav. Amélia, Rua Emilio Berla, Trav. Santa Leocádia, Av. Henrique Dodsworth, Rua Djalma Ulrich e Alm. Gonçalves.

GRUPO 36

Centro

Av. Pres. Vargas, lado ímpar (da Rua Visc. de Itaboraí à Rua dos Andradas), Alfândega (da Rua Primeiro de Março à Av. Passos), Trav. Tinoco, Rua Buenos Aires (da Rua Primeiro de Março à Av. Passos), Praça Sérvulo Dourado, Rosário, Miguel Couto (da Av. Pres. Vargas à Ouvidor), Ouvidor, Sete de Setembro, (da Praça Quinze à Rua Ramalho Ortigão), Assembléia, São José, Praça Quinze de Novembro, Borja Castro, do Mercado, Dom Manuel (da Praça Quinze à Rua São José), Trav. do Comércio, Primeiro de Março (da Rua São José à Av. Pres. Vargas), Rua do Carmo, Quitanda (da Rua São José à Av. Pres. Vargas), Trav. Ouvidor, Rodrigo Silva, Gonçalves Dias, Praça Olavo Bilac, Uruguaiana (do Largo da Carioca à Av. Pres. Vargas), Ramalho Ortigão, Largo de São Francisco e Carioca da Rua Ramalho Ortigão ao Av. Atlântica (da Praça Almi-

GRUPO 37

Leme e Copacabana

Rua Gustavo Sampaio, Praça Alm. Júlio Noronha, Ruas: Aurelino Leal, Martim Afonso, Gen. Ribeiro da Costa, Anchieta, Antônio Vieira, Av. Princesa Isabel, Av. Prado Júnior, Rua Filipe de Oliveira, Praça Demétrio Ribeiro, Rua Belfort Roxo, Praça Bernardelli, Rua Ronald de Carvalho, Ruas: Maracanaú, Guimarães Natal, Ladeira do Leme, Rua Assis Brasil, Trav. Jaú, Praça Cardeal Arcoverde, Ruas: Rodolfo Dantas, Duvivier, Min. Viveiros de Castro, Conrado Niemeyer, Carvalho de Mendonça, Fernando Mendes, República do Peru, Gen. Barbosa Lima, Gen. Azevedo Pimentel, Otaviano Hudson, Inhangá, Mal. Mascarenhas de Morais, Paula Freitas, Hilário de Gouveia, Siqueira Campos, Tenreiro Aranha, Praça Serzedelo Correia, Ruas: Edmundo Lins, Silva Castro, Figueiredo Magalhães, Toneleros (da Pça. Cardeal Arcoverde à Rua Sta. Clara), Barata Ribeiro (da Praça Demétrio Ribeiro à Rua Santa Clara), Capelão Alvares da Silva, Trav. Santa Margarida, Ruas: Ten. Marones de Gusmão, Domingos Ferreira (da Rua Siqueira Campos à Figueiredo Magalhães), Av. Atlântica (da Praça Almirante Júlio de Noronha à Rua Figueiredo Magalhães), Av. Nossa Senhora de Copacabana (da Rua Antônio Vieira à Rua Figueiredo Magalhães), Rua Anita Garibaldi e trecho da Ladeira dos Tabajaras.

GRUPO 38

Ilhas

Ilhas do Governador, Paquetá, Boqueirão e Brocoió.

GRUPO 39

Nova Iguaçu, Austim, Morro Agudo, Queimados, Cordovil, Lucas, Vigário Geral e Andaraí

Estradas: Cabuçu, do Camboatá, Campo Alegre, R. D'Ouro, Carlos Sampaio, do Rangel, da Olaria, Rodovia Presidente Dutra, Ruas: Mal. Floriano Peixoto, Governador Amaral Peixoto, Cordovil, Vereador Marinho H. de Oliveira, Irmãos Guinle, Dr. Eloi Teixeira, Arruda de Negreiros, Santo Humberto, Queluz, Guaira, Major Ávila, João Carlos, Nazareto, Santo Tirso, Catanduva, Tibiri, Adib Saad, Cel. Monteiro de Barros, Cândido Lima, Avs.: Meriti, Brasil (Mercado S. Sebastião) e Ruas Barão de Mesquita, Botucatu, Ferreira Pontes e Trav. Pedro Reis; Estrada do Bamba, de Nova Iguaçu.

SERVIÇO ESTADUAL

Grupo A

Barra Mansa, Pombal, Floriano, Resende.

Grupo B

Saudade, Barra Mansa.

Grupo C

Volta Redonda.

Grupo D

Barra do Piraí.

Grupo E

Mendes, Paulo Frontin, Morro Azul, Governador Portela.

Grupo F

Santanésia.

Grupo G

Vargem Alegre, Pinheiral, Valença.

Grupo H

Sapucaia, Três Rios.

Grupo I

Paracambi, Ponte Coberta.

Grupo J

Pôrto Nôvo e Carmo.

Grupo K

Barra Mansa, Volta Redonda, Barra do Piraí, Vassouras, Mendes, Paraíba do Sul, Três Rios.

Grupo L

Barra Mansa, Volta Redonda Mendes, Barra do Piraí, Valença, Três Rios e Paracambi.

Grupo M

IDEM (Grupo L).

Grupo N

Pombal.

A RIO LIGHT recomenda aos Srs. consumidores que guardem esta relação afim de que possam verificar, a qualquer tempo, em que grupo estão incluídos os logradouros que os interessam, pois quaisquer futuras alterações nos horários de desligamentos serão anunciadas mediante simples referência ao grupo de logradouro.

Tropas de Ben Bella Ocupam a Capital Dos Rebeldes na Cabilia

ARGEL, 3 (UPI-FP) — As fôrças do Presidente Ben Bella esmagaram ontem completamente o movimento rebelde do Coronel Mohan El Hadj, ocupando a capital do Distrito rebelde da Grande Cabilia, e tomando o quartel-general dos revoltosos. As fôrças legalistas estavam comandadas pelo Major Said Habib, nôvo comandante da Sétima Região Militar, que não encontrou nenhuma resistência da parte da guarnição local de Tizi Ouzou, talvez devido à grande diferença numérica entre os dois contingentes.

Armas ao Povo

Pouco antes, o Presidente Ahmed Ben Bella declarou-se disposto a entregar armas ao povo, caso necessário, para esmagar a insurreição contra seu govêrno.

O Presidente mostrou-se, também, disposto a pedir hoje à Assembléia Nacional poderes de emergência para esmagar a rebelião. Entretanto, o êxito das tropas legalistas provàvelmente tornará desnecessária a medida.

O Govêrno pediu, ainda, ao povo, que forme Comissões de Vigilância para apoiar Ben Bella, comissões essas que seriam armadas em caso de necessidade.

As Operações

As operações militares que permitiram a ocupação da zona rebelde foram iniciadas na madrugada de ontem, quando unidades do Exército foram levadas em caminhões pesados para a região de Tizi Ouzou, tendo a polícia estabelecido anteriormente um cordão de isolamento na estrada que leva àquela cidade.

Tizi Ouzou foi ocupada sem qualquer luta.

França Reage

PARIS, 3 (UPI) — O Govêrno francês ameaçou represálias, quando o Presidente da Argélia, Ben Bella, confiscou tôdas as terras que ainda estavam, em seu país, em mãos de franceses.

O Govêrno francês anunciou que seu embaixador, George Gorse já formulou um enérgico protesto por tais medidas "discriminatórias", advertindo que a nacionalização de tôdas as propriedades francesas deverá ter repercussões nas já tensas relações entre ambos os países.

Contudo, Paris não anunciou a suspensão da ajuda econômica e financeira, equivalente a uma soma de 250 a 400 milhões de dólares anuais, que proporciona à Argélia ajuda que por si só vinha salvando da bancarrota a nova república.

A Nacionalização

Ben Bella havia anunciado, entre aclamações de 100.000 argelinos que o ouviam, a nacionalização de tôdas as terras francesas restantes, propriedades de uns 5.000 latifundiários, que fugiram para a França imediatamente após a Independência, no ano passado.

Reunião

O Chefe do Govêrno, Georges Pompidou, efetuou, na manhã de ontem, uma conferência urgente com o Ministro de Assuntos Argelinos, Jean de Broglie, à qual compareceu também Gorse, que foi chamado a Paris. Depois, uma nota oficial declarou que o Govêrno de Paris foi informado, a 27 de setembro, dos planos de nacionalização de Ben Bella.

Segundo o anúncio, no protesto imediato de Gorse, o Govêrno francês ressaltou "a grave responsabilidade" do Govêrno argelino, se não se garantir a segurança dos franceses da Argélia e se êstes não puderem vender livremente suas colheitas e bens pessoais. A declaração diz que o inesperado e a amplitude da ação de Ben Bella torna uma farsa o convênio de paz de Evian, do ano passado, que prevê certa reforma agrária depois da independência da Argélia.

O Govêrno francês — prossegue a nota — observa que o Govêrno argelino considerou necessário, não obstante, acelerar sua ação. É grave que isto prejudique em particular àqueles que acreditaram na possibilidade de continuar exercendo atividades livres na Argélia".

O comunicado recorda ao Govêrno argelino suas "responsabilidades" e as reiteradas garantias dadas por Ben Bella e outros membros de seu Govêrno, sôbre a segurança pessoal dos franceses e sôbre as colheitas e os bens de propriedade francesa na Argélia.

TELETIPO

(Condensado da ANSA, UPI, FP, PL, BNS e IF)

CUBANOS NO EXILIO FALSIFICAM DINHEIRO

NOVA IORQUE — Mario Garcia Kohly, chefe do movimento cubano no exílio denominado "Organização Unida Para a Libertação de Cuba", foi detido ontem em Nova Iorque, acusado de ter falsificado pesos cubanos no valor de 50 milhões de dólares. O dinheiro, que deveria ser enviado principalmente a Cuba, foi também cambiado em Nova Iorque, e que colocou o FBI no encalço dos falsificadores.

Desenvolvimento e Crise de Divisas

WASHINGTON — O Subsecretário de Estado dos EUA, George Ball, falando a 700 delegados de 100 países, no terceiro dia da Reunião dos Governadores do Banco Mundial e do Fundo Monetário Internacional, disse que países em desenvolvimento, no afã de acelerar o progresso, lançam mão de empréstimos, acumulando vencimentos e correndo o risco de sofrer crises de divisas.

Declaração Conjunta Entre Bolívia e Iugoslávia

COCHABAMBA — Os Presidentes Victor Paz Estensoro e Tito, firmaram ontem, uma declaração conjunta de onze pontos, expressando, entre outras coisas, sua satisfação pela semelhança de objetivos de liberdade e justiça social entre os dois governos. Foram assinados também convênios comerciais no valor de oito milhões de dólares.

Mulheres Poderão ir ao Concílio

CIDADE DO VATICANO — As mulheres provàvelmente poderão acompanhar os trabalhos do Concílio Ecumênico, na qualidade de "auditores" leigos, segundo informaram círculos da Santa Sé. E' provável que algumas senhoras sejam convidadas, nessa qualidade, para a sessão da próxima primavera.

Queda do Pêso é Especulação

BUENOS AIRES — A recente e violenta queda do pêso argentino foi exclusivamente uma manobra de especuladores, disse o Presidente eleito, Arturo Illia, falando à imprensa. O pêso foi cotado ontem a 151,80 o dólar, um dos seus níveis mais baixos em tôda a história.

Tito Cria Problema Para Belaunde

LIMA — A rápida passagem do Marechal Tito, pelo Peru, em trânsito para o México, criou um caso para o Presidente Belaunde, que não sabe se deve ou não cumprimentar o visitante, em sua permanência de aproximadamente uma hora no Aeroporto de Lima, hoje.

Chile Contra a Conferência

SANTIAGO DO CHILE — O Govêrno chileno rejeitou a proposta do Presidente da Venezuela, Romulo Betancourt, de convocar uma reunião dos Chanceleres americanos para examinar a situação da República Dominicana. O representante chileno na OEA votará contra, informou-se ontem oficialmente.

Pela Admissão da China na ONU

SCARBOROUGH, Inglaterra — O Congresso do Partido Trabalhista, reunido nesta cidade, aprovou um apêlo em favor do fortalecimento da ONU, da admissão da China Comunista a êsse órgão internacional, e pela abolição do "apartheid" na África do Sul.

Acôrdo Comercial Brasil-Venezuela

CARACAS — Venezuela e Brasil renovaram por mais um ano o prazo de vigência do "modus vivendi" que regula as relações e o intercâmbio comercial entre os dois países. Os produtos venezuelanos têm, segundo êsse acôrdo, tarifas mínimas no Brasil, e vice-versa.

Nehru Toma Partido na Cisão URSS-China

NOVA DELHI — O Primeiro-Ministro Nehru criticou ontem a China Comunista por ter voltado contra um amigo que tanto a auxiliou, a União Soviética. O Primeiro-Ministro insistiu em que a Índia não pode abrir mão de suas exigências para com a China Comunista.

Cena Típica

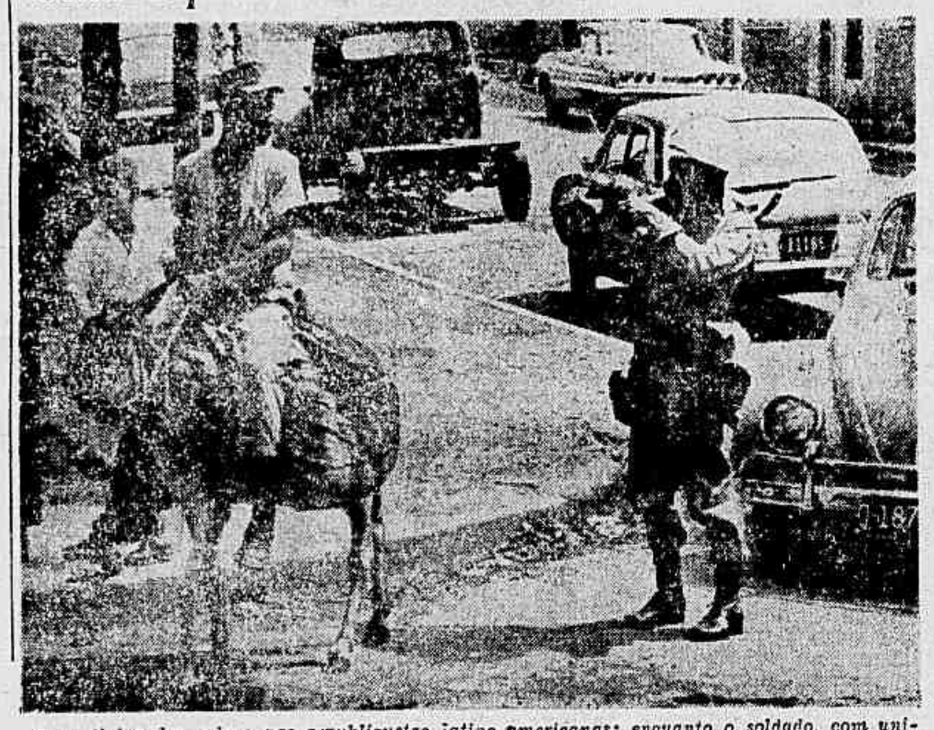

Cena típica dos golpes nas republiquetas latino-americanas: enquanto o soldado, com uniforme de campanha e até máscara contra gases ostenta o seu aparato bélico numa tranqüila rua de São Domingos, durante o golpe contra o Presidente Bosch, o popular, montado no seu burrinho, lança para êle um olhar indiferente, como a indicar que essas transformações no govêrno estão longe de interessar realmente à massa. (UPI)

GORILAS DE HONDURAS PEDEM APOIO À "UNITED FRUIT CO."

WASHINGTON, 3 (FP) — O Departamento de Estado norte-americano declarou, ontem, nada saber sôbre um suposto pedido de ajuda à companhia norte-americana "United Fruit Company", por parte do chefe do Estado-Maior do Ar de Honduras, a fim de poder dar um golpe de Estado militar nesse país, notícia divulgada por alguns jornais norte-americanos.

Segundo o "Washington Post", o chefe do Estado-Maior do Ar de Honduras procurará o apoio da poderosa companhia norte-americana para derrubar, nas próximas 48 horas, o Govêrno constitucional.

Investigação

O Sr. Richard Phillips, porta-voz do Departamento de Estado, declarou, ontem, que fôra solicitada a averiguação de tal notícia junto à Embaixada norte-americana em Tegucigalpa, e que não se encontrou indicação oficial que permita confirmá-la. A "United Fruit Company", por seu turno, segundo indicou ainda o Sr. Phillips, "comunicou-nos ter também procedido a uma verificação junto a seus postos de Honduras, sem que qualquer indício permita confirmar essa versão".

O Sr. Phillips acentuou que, de conformidade com informes recebidos da Embaixada em Tegucigalpa, a campanha eleitoral que precede as eleições de 13 de outubro "é excepcionalmente tranqüila e disciplinada". Recordou que um grupo enviado pela OEA para observar as eleições, a convite do Govêrno de Honduras, acha-se atualmente em Tegucigalpa.

Antigolpe

O porta-voz do Departamento de Estado lembrou também a declaração conjunta publicada segunda-feira última pelos chefes de Estado de Honduras, Costa Rica, San Salvador e Nicarágua, na qual os signatários afirmavam que não concederão o reconhecimento diplomático dos Governos surgidos em virtude de um golpe de Estado, sem antes consultar-se. "Esta mesma declaração" — frisou Phillips, "põe em relêvo que o sistema democrático constitui o melhor meio para êsses países alcançarem seu objetivo de se integrar e se desenvolver, no quadro da Aliança Para o Progresso".

Finalmente, a declaração conjunta — concluiu o porta-voz — recorda que "os cosignatários estão em condições de assegurar a paz interna, no caso em que surja uma situação suscetível de ser considerada como ameaça à estabilidade do istmo".

Segundo o "Washington Post", a "United Fruit Company" não concordou em partcipar de um golpe de Estado, mas o jornal acrescenta, todavia, que êste poderia concretizar-se dentro de 48 horas.

ISRAEL OFERECE PAZ AOS ÁRABES

NAÇÕES UNIDAS, Nova Iorque, 3 (UPI) — Israel reiterou, ontem, seu oferecimento de paz aos países árabes e propôs um compromisso de seis pontos para pacificar o Oriente Médio.

A titular da pasta das Relações Exteriores, Sra. Golda Meir, declarou, na Assembléia-Geral, que seu govêrno "continua acreditando que não existem divergências entre êle e seus vizinhos árabes, inclusive o problema dos refugiados, que não possam ser resolvidos em negociações diretas".

Princípios

Acrescentou que "para atenuar a tensão existente e para eliminar os temores de um conflito armado na região, o Govêrno de Israel propõe a todos os países do Oriente Médio que se comprometam mùtuamente a:

"1) — Respeitar a independência política e a integridade territorial de todos os estados da região;

2) — Não intervir nos assuntos internos de nenhum outro Estado;

3) — Renunciar à ameaça de recorrer a fôrça;

4) — Abandonar a política e as medidas de beligerância, inclusive o boicote e o bloqueio;

5) — Resolver tôdas as controvérsias por meios pacíficos;

6) — Iniciar negociações para lograr o desarmamento total, que abranja todos os tipos de armas, com o estabelecimento de um sistema de inspeção".

Aceitação

"O Govêrno de Israel — acrescentou a Sra. Meir — reafirma sua adesão a êsses princípios, sempre que sejam aceitos por todos os outros países do Oriente Médio, não como proclamação para outros, e sim como política praticada por todos e cada um de nós. Meu Govêrno confia em que isso constituirá uma sólida base para a paz, a cooperação e a prosperidade no Oriente Médio e será uma contribuição importante para o fortalecimento da paz mundial".

A Sra. Meir elogiou a modificação registrada no ambiente internacional, em razão da assinatura do tratado de Moscou sôbre proscrição parcial de ensaios nucleares.

Declarou que "a diferença que existe entre o fato de as delegações pronunciarem discursos e o de falarem entre si, faz com que êste período de sessões seja diferente dos anteriores".

NASSER INSISTE NA PALESTINA

CAIRO, 3 (FP) — "Sòmente haverá paz no Oriente Médio quando forem recuperados os direitos dos Árabes na Palestina... Os Árabes não silenciarão jamais a questão de Israel e não aceitarão nunca o fato como consumado" — declarou o Presidente Nasser, do Egito, durante a entrevista que concedeu a 230 jornalistas que participam da Terceira Reunião Internacional de Jornalistas, a bordo do navio soviético "Litvia", no pôrto de Alexandria.

Referindo-se aos problemas internos do Egito, Nasser afirmou que as eleições para a Assembléia Nacional da Rau serão celebradas nos próximos meses, porém que não participarão delas as pessoas afetadas pelas leis socialistas.

Interrogado por jornalistas brasileiros e cubanos por que tinham sido presos no Egito jornalistas comunistas, Nasser respondeu que êstes jornalistas "desafiavam a unidade nacional e organizavam um movimento contra-revolucionário". Acrescentou que já tinham sido libertados, com exceção de de três ou quatro.

Finalmente, disse que a Rau realizará sua independência econômica e que continuaria produzindo foguetes, a fim de que "esta produção não seja um monopólio de certos países".

ESTUDANTES DE CARACAS INCITAM À REVOLUÇÃO

CARACAS, 3 (UPI) — Os líderes comunistas que ainda não foram detidos e a Federação de centros de estudantes universitários incitaram ontem o povo à rebelião contra o Govêrno, em panfletos lançados nas ruas de Caracas.

Foi a primeira reação importante à batida que o Govêrno iniciou na segunda-feira passada contra os elementos de extrema esquerda, ao ordenar a detenção de todos os extremistas conhecidos, incluindo aquêles que desfrutam de imunidade parlamentar.

Os panfletos estavam escritos em linguagem cáustica, e pediam ao povo venezuelano que se "arme nas ruas para combater os assassinos do Govêrno".

Betancourt Retorna

O Presidente Romulo Betancourt regressou ontem a seu gabinete, após um passeio marítimo de quatro dias, para fazer frente à crise política, que poderá ser a mais grave de sua carreira.

Desde êste último fim de semana, Betancourt estava a bordo do iate presidencial "T-12" em um cruzeiro pelas águas da Ilha Margarita, adjacente à costa nordeste da Venezuela. Um destróier da Armada escoltou o iate, e o avião presidencial estêve, em todo momento, disponível nos aeroportos vizinhos.

O cruzeiro presidencial não foi anunciado em absoluto, como tampouco o foi o regresso do Presidente, ontem à noite. Betancourt manteve, do iate, estreito contato radiotelefônico com seu gabinete do palácio de Miraflores de Caracas. Não obstante, o Govêrno não informou oficialmente que o Presidente estava ausente de Caracas desde o princípio da crise, segunda-feira última.

Alemanha: — É Perigo Vender Trigo à URSS

BONN, 3 (UPI) — O govêrno alemão afirmou ontem que "o mundo ocidental enfrentar o perigo de ajudar muito a União Soviética, com muita presteza e a trôco de muito pouco", e determinou uma investigação das vendas particulares de trigo alemão àquele povo.

— "Já foram expedidas licenças de exportação para a venda de 35.000 toneladas de farinha de trigo aos soviéticos — disse porta-voz do Ministério da Agricultura.

O chefe do Serviço de Imprensa do Govêrno, Secretário de Estado Karl-Guenther Von Hase, anunciou também saber que o Kremlin procurava adquirir, na Alemanha Ocidental 300.000 toneladas de farinha de trigo.

O episódio está integrado na campanha mundial da União Soviética para comprar trigo, em virtude das colheitas desfavoráveis dêste ano.

Em referência óbvia às importantes vendas de trigo feitas à União Soviética pelo Canadá, assim como as que neste momento os Estados Unidos estão estudando, o Chanceler Konrad Adenauer disse anteontem à noite, que qualquer nação que ajudar a União Soviética a converter-se num inimigo mais forte, comete grave êrro.

A mesma opinião foi defendida por Adenauer na reunião de ontem do gabinete, que se prolongou duas horas além do tempo habitual.

BOSCH DIZ QUE EUA DEVIAM SUSPENDER AJUDA A SEU PAÍS

SAN JUAN, Pôrto Rico, 3 (UPI) — Os Estados Unidos deveriam suspender a ajuda econômica à República Dominicana, disse Juan Bosch, presidente deposto dêsse país. Em uma entrevista à imprensa concedida ontem, advertiu, contudo, contra a intervenção armada na República Dominicana.

Afirmou que o General Antônio Imbert não devia ser responsabilizado pelo golpe de Estado já que o chefe do movimento "foi um coronel da Fôrça Aérea", cujo nome não revelou.

Planos

Com respeito à sua reunião com diversos líderes dominicanos exilados, Bosch disse que não tinha planos imediatos sôbre o assunto, porém que provàvelmente a reunião se realizaria em Pôrto Rico, onde se aguarda a chegada de vários ex-ministros do Govêrno deposto.

Bosch disse que não atuou com maior energia contra o comunismo em seu país devido a seu temor de que tal atitude poderia desencadear o terror, como o que existiu em Cuba durante o regime de Fulgêncio Batista.

Afirmou que as fôrças dominicanas continuam integralmente em mãos dos partidários do trujillismo e que os abusos dêstes contra os comunistas seguramente conduzirão ao surgimento de um líder da resistência, tipo Fidel Castro.

O ex-presidente dominicano anunciou que na mesma noite em que ocorreu o golpe de Estado se inteirou da conspiração e exigiu a expulsão do coronel da Fôrça Aérea responsável, porém que fracassou em seus esforços para conseguir o apoio das Fôrças Armadas.

Poucas horas depois, os militares procederam à detenção de Bosch em seu escritório presidencial no Palácio Nacional.

"Antigolpista"

SÃO DOMINGOS, 3 (UPI) — José Bonilla Atiles, nôvo embaixador dominicano ante a Organização dos Estados Americanos (OEA), declarou ontem que está disposto a colaborar com os Ministros das Relações Exteriores americanos "para assegurar que não se produzam mais golpes militares em nenhuma parte do hemisfério e não se repitam na República Dominicana".

Bonilla acrescentou que não se oporá à Conferência de Chanceleres que se propôs para estudar o problema dos golpes militares. O diplomata fêz estas declarações antes de tomar o avião que o levaria a Washington, via Maimi.

"Sou antigolpista e não criarei embaraço à reunião do órgão de consulta da OEA para procurar evitar qualquer violação da Constituição e impedir golpes de Estado. Frente ao fato consumado aqui — disse — procurarei por todos os meios a meu alcance ajudar o atual regime civil".

Por outra parte, Donald Reid, nôvo Ministro das Relações Exteriores, disse que renunciaria a seu cargo no momento em que comprovasse que os homens do triunvirato não governam realmente o país.

"Se não restabelecermos a normalidade, surgirá uma feroz ditadura extremista e isso é o que estamos procurando evitar".

O secretário, de 40 anos, demonstrava cansaço e com voz baixa disse: "estou perdendo minha saúde. Estou perdendo meu dinheiro, porém considero um dever patriótico defender o nôvo Govêrno civil.

ECONOMIA & Finanças

Carvalho Pinto Diz a Bicudo Que Brasil Está Bem no FMI

O Ministro Carvalho Pinto informou ontem ao Sr. Hélio Bicudo, ministro-interino da Fazenda, através do telefone internacional, que até agora têm sido bem sucedidos os contatos e entendimentos que teve com autoridades norte-americanas e diretores dos organismos internacionais de crédito.

O titular da Fazenda disse ao seu chefe de Gabinete que embora não esteja mantendo quaisquer negociações em tôrno das dívidas externas brasileiras, tem contado com boa receptividade para os problemas brasileiros, nos contatos informais que tem mantido com autoridades norte-americanas, na assembléia do Fundo Monetário Internacional.

Discurso

Durante a sessão de hoje da reunião dos Governadores do Fundo Monetário Internacional o Ministro Carvalho Pinto fará um discurso que, segundo se anuncia, dará ênfase à tese de que a política de crédito e ajuda do Fundo Monetário Internacional deve ser orientada com maior flexibilidade.

Além da defesa de maiores facilidades de empréstimo para os países subdesenvolvidos, o Ministro da Fazenda do Brasil, como representante do País que sempre defendeu maior flexibilidade da política do FMI defenderá a tese de que êste e outros organismos devem conceder ajuda aos países membros sem qualquer imposição na orientação da política econômica dos respectivos países.

Nomeações

O Ministro da Fazenda enviou exposição de motivos ao Presidente João Goulart para que se determine à Caixa Econômica de Pernambuco, Reitoria da Universidade do Brasil e Reitoria da Universidade do Recife a republicação de atos de nomeação e admissão ou anulassem as mesmas.

Baseado em decreto neste sentido e por considerar o fato capaz de "onerar indevidamente a Fazenda Nacional" o Ministro acentua que as referidas entidades fizeram as nomeações sem consulta ao Presidente da República.

IRB Aumenta

O Instituto de Resseguros do Brasil vai aumentar seu capital de Cr$ 84 milhões para Cr$ 400 milhões, sendo que Cr$ 106 milhões correspondem à reavaliação do ativo e Cr$ 210 milhões através de subscrição em dinheiro dos acionistas.

Entrosamento

O Ministro da Fazenda pediu ontem ao Diretor-Geral da Fazenda, Sr. Werner Grau, um levantamento dos convênios fiscais com os Estados e que se apresente um estudo a respeito do assunto, contendo sugestões para um maior entrosamento entre os órgãos fiscalizadores estadual e federais.

O Ministro — dentro do plano de contenção — considera que com o maior entrosamento poderá se diminuir sensivelmente a sonegação de impostos, mesmo nos locais onde a fiscalização federal não contar com um número de funcionários suficiente para o trabalho.

Apresentando Credenciais

O Embaixador Sérgio de Lima e Silva, chefe da Missão do Brasil junto às Comunidades Européias, apresentou recentemente suas credenciais ao Professor Walter Hallstein, presidente do Mercado Comum Europeu, na presença do Sr. Jean Rey, Comissário das Relações Exteriores. Na foto, o Embaixador Lima e Silva em companhia dos dois dirigentes.

Ponte Aérea Entre Malásia e Jacarta

KUALA LUMPUR (Malásia), 3 — (UPI) — A Grã-Bretanha estabeleceu uma ponte aérea de quatro aviões, com ponto final em Jakarta, para retirar da capital indonésia 160 mulheres e crianças de dez nacionalidades, em vista da situação crítica nesse país.

A Grã-Bretanha tomou esta decisão no momento em que começaram a circular rumôres de que surgiriam novos incidentes entre a Indonésia e a Federação Malásia, que conta com o apoio inglês.

Ao mesmo tempo, a Malásia rejeitou uma proposta de realizar em Bangkok uma conferência entre os Ministros do Exterior dêste país, da Indonésia e as Filipinas para solucionar o problema malásio. Em um comunicado do Ministério do Exterior, se dizia que não se tinha conhecimento de tal proposta, porém que não assistiria à mesma, salvo que se cumprissem três condições impostas pelo Primeiro-Ministro Tengku Abdul Rahman.

A primeira condição é a de que a Indonésia tome a iniciativa para o reinício das relações diplomáticas; a segunda, que a Indonésia e Filipinas se comprometam a respeitar tôdas as decisões que se tomem em tal reunião e, finalmente, que a Indonésia se comprometa a retirar suas tropas da fronteira com Sarawak, um dos territórios incorporados à Federação Malásia.

Mala Diplomática

Itamarati Quer Solução Para as Questões Bilaterais

FOI realizada ontem, no Itamarati, uma reunião presidida pelo Chanceler Araújo Castro, da qual participaram o Secretário Geral para Política Externa, os Secretários Gerais Adjuntos e os Chefes de Departamento, para um exame dos problemas bilaterais, pendentes entre o Brasil e outros países.

Conforme se destacou há dias, a Assembléia Geral da ONU e a visita do Presidente Tito, obrigaram a que todos os setores do Ministério do Exterior, de uma forma ou de outra, se dedicassem a êsses assuntos, deixando para decisão posterior alguns problemas que não exigissem urgência.

Há questões, inclusive, que aguardam solução há mais de ano, desde o tempo do Ministro Hermes Lima, podendo-se destacar as divergências com a França. Com a França, aliás, há questões aguardando solução há mais de dez anos, como o caso da Port of Para, das Estradas de Ferro Vitória—Minas e São Paulo—Rio Grande. Problemas diplomáticos, mais de cerimonial, por outro lado, criaram ambiente entre o Itamarati e a missão dêsse país no Rio, vindo as divergências com a França a se agravar de forma mais acentuada em conseqüência da chamada "guerra da lagosta", quando chegaram a um ponto de tal maneira tenso que chegou a se admitir um desfêcho violento.

Agora, para anuviar ainda mais o ambiente, o Govêrno de De Gaulle está retardando de forma inadmissível a resposta sôbre o pedido de "agrément" para o Embaixador Vasco Leitão da Cunha, o que já faz com que em alguns setores do Itamarati se considere possível a retirada do pedido. O fato se torna ainda mais surpreendente quando se sabe que o Embaixador Vasco Leitão da Cunha é amigo pessoal do General De Gaulle, tendo sido removido de Moscou para Paris como mais uma tentativa do Govêrno brasileiro de chegar a um entendimento com o Govêrno da França sôbre todos os assuntos em que estão em desacôrdo no âmbito das relações bilaterais.

Outras áreas têm problemas a resolver, também, sendo de se destacar as relações comerciais com os países do Leste Europeu, que estão em fase de retardamento do ritmo de progresso que vinha sendo registrado. Embora a visita do Marechal Tito tenha de certa maneira contribuído para a intensificação do intercâmbio, as relações com a área deixam muito a desejar ainda.

Na reunião ontem realizada no Itamarati os problemas de maior importância foram colocados em pauta, esperando-se a retomada das providências para resolvê-lo imediatamente.

Aço Canadense

É esperada nos próximos dias uma missão comercial do Canadá, integrada por diretores das principais emprêsas siderúrgicas do País, que pretende desenvolver entendimentos para a venda ao Brasil de aço e outros produtos siderúrgicos. A missão visitará também outros países da América do Sul.

Semana da Checoslováquia

A Embaixada da Checoslováquia organizou, juntamente com o Conselho Nacional de Cultura, uma Semana da Cultura da Checoslováquia, que se realizará de 8 a 15 próximos e constará de exposições de arte, concertos, exibições cinematográficas etc. Especialmente para a Semana da Checoslováquia, virá o Trio Checo, que dará recitais no Teatro Municipal e na Rádio Ministério da Educação, que irradiará, durante os sete dias, programas de música popular e clássica dêsse país. A solenidade de instalação da Semana será às 18 horas, no Salão de Exposição do Ministério da Educação, no dia 8, presidida pelo Ministro Paulo de Tarso.

TRADUÇÃO OFICIAL DO DIÁRIO DA MORTA NÃO DEFINE O AMOR DO ESTRANGULADOR PELA FILHA

O PROMOTOR Antônio Vicente da Costa Júnior vai entregar hoje, à Justiça, a denúncia que formulou contra o esqui artejador francês Vincent Soto, que eliminou, no apartamento de Copacabana, a mulher Paula Dethye Gilbert e o filho de criação Jean Marc.

Após a apreciação dos autos, o promotor encontrou provas suficientes para a denúncia e o conseqüente libelo. O advogado Nilton Feital, defensor do criminoso, declarou a UH que aguarda o pronunciamento do Ministério Público para estruturar a defesa de seu constituinte.

"Não Viviam Bem"

Acrescentou o advogado, referindo-se ao diário de Paula já publicado com exclusividade por UH:

— Pelo que consegui apurar, lendo a importante peça, Vincent e Paula não viviam bem. O diário registra vários desentendimentos sérios e deixa patente que ela odiava o marido.

Quanto à hipótese de um amor incestuoso, entre Vincent e a sua filha Monique, frisou:

— A tradução oficial do diário de Paula não conduz a uma conclusão definitiva de que tenha havido ligações amorosas entre Vincent e sua filha Monique. Ademais, grande parte do diário ficou com a tradução prejudicada, devido à letra ilegível de Paula e também ao fato de alguns trechos se prestarem a dupla interpretação".

Não Depôs

O industrial Alphonse Delaby, ao contrário do que prometera, não compareceu ontem ao 12.º DP, para depor a respeito do que sabe de Vincent Soto. O depoimento de Delaby é considerado peça importante a ser juntada aos autos do processo. Declarou o Delegado Ivã dos Santos Lima que espera ouvi-lo o mais tardar no início da próxima semana, e que esta será a última providência a ser tomada por sua delegacia, ficando as demais diligências na expectativa dos resultados conseguidos pela Interpol e Polinter.

Vincent Soto: amor indefinido pela filha Monique.

A mulher mandante e o irmão assassino.

UDN MANOBRA PARA ARRANCAR NA CPI ELOGIOS À INVERNADA

O deputado udenista Nina Ribeiro, em manobra desesperada visando a conseguir uma palavra pelo menos de solidariedade ao campo de torturas em que se constituiu a Invernada de Olaria, convocou para depor amanhã, a partir das 10h, perante a CPI contra os crimes da Polícia do Govêrno Lacerda, uma diretora de escola pública e um capitão da PM, ambos do Estado, e instalados junto à Invernada.

Os depoentes serão a Professôra Maria Charpele Ribeiro e o Capitão Carlos Guimarães, comandante do Destacamento de Cavalaria Ururaí Guimarães. Subordinados ao Govêrno Lacerda, os dois vão falar sôbre a Invernada e seus carrascos, sob a pressão evidente das funções que exercem.

ACAREAÇÃO — Ainda na sessão de amanhã, será marcada a data para a acareação dos torturadores Aladino Pereira e José dos Santos Fernandes, com suas mais recentes vítimas, o advogado Clodomir dos Santos Morais, Célia Lima e o motorista José Francisco da Silva.

PROGRAMA — O programa radiofônico Patrulha da Cidade, produzido pelo servidor da Invernada Dimas Cordeiro — policial que em 1957 estêve envolvido no assassinato do operário Lafaiete, morto pela Polícia, na Av. Brasil, por motivos políticos — e que se especializou em elogios ao campo de torturas de Olaria, vai ter que mudar de nome, em virtude de ação proposta pelo Sr. Antônio Venâncio, criador do título e conseqüentemente com os direitos autorais do mesmo.

SOPA FRIA CAUSA AMEAÇA DE REBELIÃO NO PRESÍDIO

UMA rebelião de conseqüências imprevisíveis estêve na iminência de ser deflagrada ontem à tarde, quando 400 presos que ocupam 17 celas da galeria D do Presídio Fernandes Viana protestaram, aos gritos, contra a comida que lhes era servida.

O princípio de tumulto generalizava-se quando o diretor do presídio, Cel. Pinho Lemos, pediu dois choques do Batalhão Motorizado da Polícia Militar.

Meia hora depois da chegada dos dois choques da PM, o Cel. Pinho Lemos declarou a UH:

— Os homens começaram a protestar contra a sopa, alegando que estava fria. Foram seguidos pela maioria e formou-se a confusão. Antes que a coisa ficasse feia, pedi os dois choques, que felizmente não chegaram a ser utilizados.

Mãe Amarrou Filhos Para ir às Compras

DESCONFIADA de que na casa da vizinha as coisas não corriam bem, Iara Barbosa Duarte da Silva (Rua Costa Lôbo, 119) chamou a RP. Os patrulheiros, arrombada a porta, encontraram os meninos Jorge (4 anos) amarrado com um cinturão ao berço, e César (5 anos) gritando de dor, pois se queimara com uma droga, ao mexer no armário. A mãe, Maria Freitas dos Santos, tinha saído para fazer compras.

No 25.º DP, para onde foi levada tão logo voltou à casa, disse ela que é seu costume deixar os meninos trancados, quando tem que fazer compras. Mesmo porque, frisou, não tem ninguém para tomar conta dêles. O pai Manuel Raimundo de Oliveira trabalha fora o dia inteiro.

INTERPOL PROCURA EM NOVA IORQUE FINANCISTA QUE RAPTOU O FILHO

SÃO PAULO, 3 (UH) — A Interpol deverá entrar em ação hoje, para a localização, em Nova Iorque, do financista Stewart Soffermann, suspeito n.º 1 do rapto de seu filho Mark, de dois anos e meio, que desapareceu tarde de ontem à porta da casa (rua José Cândido de Sousa, 212, Jardim Nôvo Mundo).

Mark brincava, àquela hora, num triciclo, com seu vizinho, o menino Edgar, de nove anos, que, numa bicicleta, entendeu de dar uma volta pelo quarteirão. Ao voltar, encontrou o triciclo jogado a um canto. Mark sumira.

TODOS FORA — Na casa de Mark só estava a empregada, Teresa Augusto Bertolo (21 anos), que foi a primeira a iniciar as buscas. A mãe de Mark, Susana Florsheim Soffermann (separada do marido), bem como a avó Lisa, viúva, estavam ausentes, na casa de amigas.

SUSPEITO — Embora os familiares de Mark não estejam inclinados a acreditar, a Polícia considera Stewart Soffermann o suspeito n.º 1, presumindo que êle tenha vindo especialmente a São Paulo, ou então mandado alguém, para raptar o filho.

DCD Apreende Filme e Livros Obscenos

POLICIAIS da Delegacia de Costumes e Diversões apreenderam, ontem, na sala 405 do prédio 93 da Rua da Assembléia, grande quantidade de livros e filmes imorais, prendendo na oportunidade o gerente do depósito, Manoel Azambuja Ribeiro.

No cartório, declarou êle que a rêde de livros e filmes obscenos estende-se por todo o País, com um agente em cada Estado. Os livros são vendidos às portas de colégios, bancas, repartições, escritórios e em algumas bancas de jornais, variando o preço de Cr$ 500 a Cr$ 1.000.

MATRIZ — Os livros impróprios são editados em São Paulo, onde a rêde tem seu QG. O chefe geral do bando, ao que informou Azambuja, teria conseguido fugir, tão logo foram detidos, em São Paulo, os primeiros implicados.

RELAÇÃO — Os livros apreendidos têm os seguintes títulos: "Dr Cornélio Conformado", "Se Meu Apartamento Falasse", "Eramos Três", "Vida de Artista", "Os Veranistas", "Excursão" e "Como Conquistei Vocês".

FUGIU PARA O RIO PAI QUE RAPTOU FILHA EM P. ALEGRE

A Polícia carioca recebeu radiograma do Delegado Antônio Diniz, de Pôrto Alegre, pedindo a detenção do Sr. Wilson Cabral de Araújo, que raptou, ontem à tarde, numa creche na Capital gaúcha, sua própria filha, a menina Francinete, que o Juiz da Vara de Família do Rio determinara fôsse entregue à mãe, D. Célia da Silva Iung.

ATLETA — Envolveu-se no delito o irmão do raptor, Edmilson, atleta do clube Internacional de Pôrto Alegre. Foi êle quem localizou D. Célia (Rua São Mateus, 558), para se informar onde estava a menina. Descoberto o endereço (Creche Santo Antônio, Bêco do Salso), Edmilson telefonou para o irmão, no Rio. O pai, pretextando um passeio com a filha, conseguiu retirá-la da creche.

QUEIXA — D. Célia, ao se inteirar de que a filha fôra raptada, registrou queixa, ontem à noite, na DPC, contra seu ex-companheiro, com quem ela viveu dez anos no Rio.

CORPO DA MULHER EXUMADA NÃO APRESENTA SINAIS DE VIOLÊNCIA

FINALMENTE ontem o Delegado Fernando Schwab, 31.º DP, decidiu tirar da gaveta a denúncia apresentada por Maria Duarte Gonçalves, de que sua parenta Maria do Carmo Rodrigues, sepultada dia 26 de junho, morreu presumivelmente em conseqüência de uma surra que lhe dera o marido, rádio-técnico José Rodrigues. Decorridos mais de três meses, a exumação do corpo foi feita ontem, no Cemitério de Ricardo de Albuquerque.

O atestado de óbito passado, quando do evento, pelo médico Pedro de Lemos Monta, de Osvaldo Cruz, deu a morte como tendo sido natural. O Legista Mário Martins, do IML, no exame de ontem, não encontrou fraturas, atribuindo a um derrame cerebral a causa mortis.

MAUS TRATOS — Em sua denúncia, poucos dias depois do sepultamento da parenta, Maria Duarte disse no 31.º DP que na véspera o marido de Maria do Carmo chegara bêbado à casa, agredindo-a a sôcos e pontapés. Ela foi socorrida no HCC, morrendo no dia seguinte.

INQUÉRITO — Apesar das conclusões do legista, o delegado determinou a abertura de inquérito. O rádio-técnico será chamado para prestar esclarecimentos.

LEI DOS Homens

Condenado Garção Que Agrediu Mendigo Faminto

Na 22.ª Vara Criminal, julgado em conseqüência das lesões corporais causadas ao mendigo José Vicente Nascimento, que agrediu a sôcos e pontapés, Cesar Gonçalves foi condenado a três meses de detenção. Em sua defesa, alegou o acusado não lhe ter sido possível conter-se, depois que a vítima o desfeiteou, xingando-o. A argumentação defensória do réu, opôs o Juiz Carlos Gualda: — Compreende-se. Mas a própria miserabilidade da vítima deveria constituir um freio a impedir o acusado de agredir o pedinte. Rejeitado foi, pois, o motivo do relevante valor moral ou ainda a excludente de legítima defêsa da honra atingida com os xingamentos, que também recebeu a recusa do Magistrado, argumentos invocados pelo garção da pensão situada na Rua do Senado, 63. De porta em porta, esmolando, o mendigo, em 7 de fevereiro do ano passado, foi ter ao local. Subiu as escadas. No salão, cheio de freguêses que almoçavam, José Vicente pediu comida. Foi atendido pelo acusado. Quando êste lhe devolveu a lata, duas alternativas, ao que parece, devem ter ocorrido a José Vicente: ou julgou pouco o que lhe dera o empregado, ou, então, teria suspeitado que se tratasse de resto de freguêses. Deu para ruim. Botou a bôca no mundo. Xingou, mesmo. Debilitado, sem ânimo, não esboçou defesa ao ataque do garção.

Caso Das "Kombis"

Contra os votos dos Desembargadores Alberto Moura, Milton Barcelos e Rizzio Afonso Barandier, o Tribunal de Justiça, na sessão plenária de ontem, denegou o mandado de segurança impetrado por proprietários de camionetas "Kombis" contra o ato governamental que lhes vedou a faculdade de fazerem lotação com os referidos veículos. Entendeu a maioria daquela Côrte terem sido as "Kombis" licenciadas para o serviço de táxi e que a concessão para que fizessem lotação foi a título precário. O Tribunal ordenou à autoridade competente fazer a apreensão das "Kombis" que, cujos donos, por desobediência, insistirem em trafegar.

Depósitos Judiciais

Em obediência à Circular do Corregedor da Justiça, o Juiz da 2.ª Vara da Fazenda Pública, Sr. Welington Pimentel, baixou Portaria determinando que todos os depósitos à disposição do Juízo deverão doravante ser efetuados no Banco do Estado da Guanabara. Em complemento à sua decisão, providenciou o Magistrado seja feita a transferência do saldo da conta daquela Vara no Banco do Brasil para o estabelecimento estadual de crédito.

Avenida Litorânea

O Juiz da 5.ª Vara da Fazenda, Sr. Sérgio Mariano, julgou improcedente a ação cominatória proposta por Murilo Augusto Vieira de Meireles contra o Estado da Guanabara. Pretendia o demandante obrigar o demandado a fazer fraçado definitivo da Avenida Litorânea onde tenciona construir um prédio. Alegou ter feito planta da obra, que não pôde ainda levar a efeito, em vista de terem havido sucessivas modificações do alinhamento, o que lhe tem trazido prejuízos.

Soberania do Júri

Para que o II Tribunal do Júri dê o seu soberano veredito no processo em que o guarda-civil Ademar Carvalho Nascimento é acusado de ter assassinado a tiros Alberto Lupo e ferido gravemente Astrogildo de Oliveira, será realizado hoje o julgamento do réu, a respeito de quem, na sentença de pronúncia, disse a Juíza Áurea Pimentel que a alegação de legítima defesa encontra perfeita ressonância na prova dos autos. Todavia, acentuou a Juíza, o caso deveria receber a apreciação do júri. O fato ocorreu em maio do ano passado, na zona do "bas fond", quando ao dar voz de prisão a um indivíduo que promovia desordens, o guarda teve a sua ação obstada por Alberto ou "Betinho" e seu comparsa, ambos responsáveis por crimes de homicídio. A acusação estará a cargo do Promotor José da Silveira Lôbo, contraditado pela defesa do guarda na palavra dos Advogados Lnércio Pelegrino e Américo Augusto Teixeira.

Motorista Condenado

Ardovi Santos Silva foi condenado a 4 anos e 4 meses de detenção, pelo Juiz da 23.ª Vara Criminal, Sr. Aristóteles Rodrigues Pires. Em 2 de agôsto do ano passado, na Estrada das Bandeiras, o acusado, segundo menciona a denúncia, dirigindo sem habilitação e em excessiva velocidade um automóvel no qual viajavam mais três pessoas, deu causa a que o veículo colidisse com um poste, na Avenida das Bandeiras. Em conseqüência do choque, houve duas mortes. O outro passageiro ficou gravemente ferido.

Governador Derrotado

Pela decisão do Desembargador Nélson Ribeiro Alves, o Sr. Carlos Lacerda foi vencido ontem, no Tribunal de Justiça. Tendo o Governador determinado o fechamento do Café Indio do Brasil cancelando-se o seu alvará de funcionamento, o magistrado, proferindo despacho no mandado de segurança impetrado pelo Advogado Fausto Alves de Sousa, concedeu a medida liminar. Foi assim, pela Justiça, determinada a reabertura do estabelecimento, situação que vigorará até o julgamento do mérito do recurso pelo Tribunal Pleno.

Tentativa de Furto

Oito meses de detenção e multa de 2 mil cruzeiros, foi a pena que o Juiz da 22.ª Vara Criminal, Sr. Polinicio de Amorim, impôs a João Olinto Dantas. Em 13 de dezembro do ano passado, na gare D. Pedro II, o acusado tentou furtar a quantia de 2.800 cruzeiros pertencente à Obra Internacional de Proteção à Jovem. Com um violento pontapé, o larápio quebrou um bujão onde se encontrava o dinheiro, produto de óbulos ali depositados.

TUBOS DE IMAGEM
A PRAZO
SEM FIADOR
SEM ENTRADA

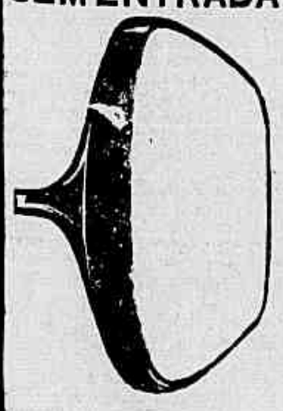

COLOCAMOS NO SEU TV, EM SUA PRÓPRIA CASA, EM QUALQUER BAIRRO OU SUBÚRBIO
Brascop
36-2908

Ameaçaram Assar os Padeiros Para Roubar 200 Mil

SÃO PAULO, 3 (UH) — Cinco ladrões mascarados, madrugada de ontem, entraram na Panificadora Jordão (Estrada do Imirim, 1.076) e pegando o dono e os empregados de surprêsa, arrastaram-nos, sob a ameaça de armas, até à bôca do fôrno onde deram a ordem: — Ou vocês dizem onde está o dinheiro ou vão morrer todos assados, aí dentro".

Ameaça

Quando um dos ladrões, respondendo ao silêncio que se seguiu, começou a abrir a bôca do fôrno, o proprietário indicou onde estava a féria da véspera, Cr$ 200 mil. Os ladrões colocaram o dinheiro num saco de farinha, recolheram ainda bebidas finas e cigarros, e saíram, depois de amordaçar e manietar a todos.

À Sôlta

O patrão, com seus empregados, levou mais de uma hora para se livrar das mordaças e dos fios que os amarravam. Depois foram à Polícia, que iniciou, até agora sem êxito, a busca aos ladrões.

Polícia Considera Louca a Viúva Co-autora do Crime do Machado

TENDO nas mãos uma mulher demente (Maria Isabel), um menor de 15 anos (A. S. F.) e um velho de 75 anos, paralítico (Manoel Hipólito), a Polícia de Nova Iguaçu está às tontas para descobrir, entre os dois maiores, quem mandou o garôto matar, madrugada de sábado, a machado, o vendedor ambulante António, filho do ancião, cunhado do menino assassino e companheiro da mulher.

Louca

A Polícia tem como certo que Maria Isabel sofre das faculdades mentais, pelo que vai encaminhá-la a um psiquiatra. O garôto será transferido, ainda esta semana, para a Delegacia de Menores, Niterói. O velho Manoel está na casa de amigos, de onde declara que não mandou matar o próprio filho, embora na delegacia tivesse dito o contrário, alegando depois que o fizera por ameaças da parte de Maria Isabel. Está não nega sua participação no planejamento do crime, mas insiste em acusar o sogro de comparsa.

Versões

Maria Isabel e seu irmão A. S. F. invocam, para justificar a eliminação do vendedor ambulante, maus tratos da parte dêle. "Sofri o cão nas mãos daquele homem" — diz a mulher. O menino, queixando-se de que era espancado pelo cunhado, declara sempre: "Matei o próprio diabo". O velho, agora afastado de Maria Isabel, em casa de parentes, afirma que não tinha qualquer motivo para mandar assassinar o filho.

RP-"UH"

Saldanha Depõe Sôbre o Uso de Estimulantes no Futebol

NOSSO companheiro João Saldanha vai depor, hoje, às 13h, no Ministério da Justiça, perante o Delegado Carlos Alberto Garcia, que comanda as investigações de âmbito nacional do DFSP, em repressão ao tráfico de entorpecentes.

O cronista esportivo Saldanha, antigo técnico do Botafogo de Futebol e Regatas, será o primeiro a falar sôbre o uso de psicotrópicos (calmantes e estimulantes) nos meios esportivos.

Serão ouvidos também os presidentes do Sindicato dos Hospitais, Clínicas e Casas de Saúde do Rio; do Sindicato dos Assistentes Sociais; e o Sr. Francisco Laporte, chefe do setor de Fiscalização de Medicina e Farmácia, da Secretaria de Saúde.

"Milton Tiroteio"

Foi prêso ontem, em flagrante, na Estação de Mangueira, o assaltante foragido da Penitenciária Lemos de Brito, Milton Lopes de Castro, o "Milton Tiroteio" (Av. dos Democráticos, 345,-fundos). Estava armado com um revólver calibre 7,65 e levava dois "dólares" de maconha.

Falsos Óbitos

Flodorval Dias Pereira, apontado como responsável pela impressão de formulários falsos para atestados de óbito, compareceu ontem à Delegacia de Costumes e Diversões, acompanhado do seu advogado. Inquirido pelo Detetive Pinto, negou qualquer participação no delito. Não acusou ninguém, limitando-se a frisar que não desconhecia o assunto.

Violência à Sôlta

Culminando uma discussão, o motorista Amauri Lima matou ontem, com dois tiros na cabeça, o estivador Elizeu Vitório (casado, 42 anos, Estrada da Solidão, s/n.º, Nova Iguaçu).

Agredido a faca pelo patrício Manuel Antônio Gpisinha, que fugiu, está internado, no HSA, o português Bernardino Pereira Pinto (24 anos, Rua São Miguel, 290, fundos).

No Largo da Lapa, ontem, o ladrão Dilton Dantas Pedrota (22 anos, Rua Riachuelo, 52), após assaltar o estudante Getúlio Rodrigues (17 anos, Rua Bento Lisboa, 48 ap. 7), balecu-no no peito, com uma pistola calibre 7,65. Mesmo ferido o estudante saiu em perseguição ao criminoso. Todavia caiu um pouco mais distante, ocasião em que passava o PM número 2.092, do Quinto Batalhão, que desarmou e prendeu o meliante, levando-o para o 5.º DP.

No HCC, o servente de pedreiro José Carlos solteiro, 26 anos, Rua Geni, 142, Nilópolis). Declarou ter sido agredido a faca, na obra em que está trabalhando (Rua Albano), pelo companheiro João Casemiro de Oliveira (solteiro, 25 anos, Rua Araticum, 605, Largo do Anil).

O primeiro-tenente reformado do Exército, Ozires de Sousa Oliveira (Rua Frei Caneca, 72, quarto 7), foi autuado, madrugada de ontem, no 5.º DP: dava tiros a êsmo na Rua Frei Caneca com General Caldwell. Ao comissário de plantão, alegou estivesse sendo ameaçado de morte por um marginal.

Cr$ 10 Mil Pela Pasta

O oficial de Justiça Alberto Lopes do Couto (Rua Barão de Bom Retiro, 1.994), declarou a RP-UH que gratifica com Cr$ 10 mil a quem lhe entregar uma pasta com 200 mandados judiciais, furtada de seu carro na esquina das Ruas Xavier da Silveira com Domingos Ferreira, Copacabana. Telefones — 58-3934 e 31-1143.

Aconteceu no Trânsito

Atropelado, tarde de ontem, perto de casa, o menor Edson (10 anos, Rua José Licínio, 220, Anchieta). Internado no HCC.

Atropelado, manhã de ontem, na Rua Chichorro, Largo de Catumbi, o contador Vivaldo Santiago (casado, 23 anos, Rua Sebastião Lacerda, 115). Internado no HSA.

Louco de Repente

Morreu ontem no HGV, Antônio Ferreira da Silva (30 anos, Rua Craveiro de Sá, 239, Parada de Lucas). Na Avenida Brasil, próximo à Rua do Couto, fôra atropelado por auto não identificado.

Num ataque de loucura, Niba Santos da Silva (solteiro, 35 anos, guarda da SUNAB, Vila Amazonas, ap. 302, Santo Cristo), depredou, manhã de ontem, sua residência. Depois de medicado no HSA, foi removido para o Hospital Pedro II.

Ladrões à Vontade

Assaltada ontem à noite a casa do médico Diniz Augusto Gerazeni (Rua das Margaridas, 675), de onde o ladrão levou Cr$ 150 mil), além de jóias. Antes, à tarde, fôra assaltada a casa número 607, da mesma rua, tendo os ladrões carregado um receptor de TV.

COLUNA SINDICAL

Bondes Podem Parar Amanhã: Atrasados Não Foram Pagos

SETE mil trabalhadores nas emprêsas de carris urbanos da Guanabara poderão retornar à greve, a partir do primeiro minuto de amanhã, se até às 18 horas de hoje não fôr encontrada solução para o pagamento dos atrasados salariais que lhes são devidos e que atingem a mais de dois bilhões de cruzeiros. A greve do pessoal dos bondes foi suspensa, na quarta-feira da semana passada, em virtude de o Ministro Amauri Silva, do Trabalho, haver baixado portaria criando Grupo de Trabalho para, no prazo de oito dias, que hoje, se esgota, apresentar uma solução definitiva para o pagamento das melhorias salariais que são devidas aos trabalhadores, há 10 meses. Até ontem, entretanto, o referido GT ainda não tinha chegado a qualquer conclusão sôbre a maneira de atender as reivindicações dos trabalhadores.

Greve

Os representantes sindicais dos trabalhadores em carris urbanos já estiveram examinando a situação que se cria com a inoperância do Grupo de Trabalho e chegaram à conclusão de que, se durante o dia de hoje não fôr encontrada a solução desejada pelos trabalhadores, o Sindicato não terá outra alternativa senão a deflagração de nova greve nos serviços de bondes da Guanabara e a utilização de novos meios de luta que possam levar o Govêrno a agir com mais energia no caso.

Marceneiros Discutem Hoje Situação Política do País

TRABALHADORES nas indústrias de marcenaria e carpintaria da Guanabara reúnem-se em assembléia geral, às 19 horas de hoje, em seu Sindicato, para examinar a situação política nacional e problemas diretamente relacionados com os interêsses da classe, entre os quais o cumprimento da lei que estabelece o salário-família para os filhos dos trabalhadores, menores de 14 anos.

"A assembléia de hoje — esclareceu a UH o Sr. Sebastião Magalhães, diretor do Sindicato dos Marceneiros — é parte do plano de mobilização de nossa categoria profissional que estamos executando, como o estão todos os demais sindicatos, tendo em vista manter a massa trabalhadora informada sôbre o desenrolar dos acontecimentos políticos em nosso País, para que não sejamos surpreendidos, com golpes prontos e acabados. Nossa categoria profissional vai apreciar, na noite de hoje, o chamamento do CGT para que deflagremos a greve geral, no caso de se cometer violências contra os bancários ou de se consumar o "impeachment" contra o Presidente João Goulart. Vamos apreciar, também, o pronunciamento do Sr. Carlos Lacerda sôbre a nota dos Ministros militares, do mesmo modo que cuidaremos de identificar a luta pelo atendimento de nossas reivindicações mais imediatas".

Salário-Família e 13.º

O Sr. Sebastião Magalhães concluiu suas declarações informando que, ainda na assembléia de hoje, serão esclarecidos assuntos relacionados com a lei que estabelece o salário-família para todos os filhos dos trabalhadores, menores de 14 anos e adotadas medidas de apoio ao projeto de lei 389-63, de autoria do Deputado Floriscene Paixão, concedendo o 13.º salário aos aposentados e pensionistas dos institutos de previdência social.

RONDA

1. Com uma grande concentração operária programada para amanhã, na Praça da Sé, em São Paulo, o Presidente da República sancionará, em ato público, o projeto-de-lei instituindo o salário-família para todos os trabalhadores brasileiros na base de Cr$ 1.050,00 por dependente menor de 14 anos. Em nome da classe operária falará o Sr. Dante Pelacani, vice-presidente da CNTI, que enaltecerá a importância da nova conquista social e a possibilidade da obtenção de outros benefícios, ainda êste ano, tais como o período de férias de 30 dias, a estabilidade aos cinco anos de serviço e um Código de Trabalho atualizado.

2. O Presidente da República assinará, nas próximas 24 horas, Decreto criando o Serviço de Reabilitação Profissional no sistema de comunidade, tal como prevê a Lei Orgânica da Previdência Social. Em cada Estado um Instituto terá a incumbência de recuperar os trabalhadores temporàriamente incapacitados para os seus afazeres profissionais. O Departamento Nacional de Previdência Social regulamentará, em seguida, o decreto presidencial estabelecendo normas de execução e a fixação das condições de reabilitação profissional. Tal medida visa a devolver à atividade operários válidos que, atualmente, estão encostados por falta de orientação dos IAPs.

3. O Serviço Atuarial do Ministério do Trabalho e Previdência Social deverá concluir, nos próximos dias, os levantamentos e cálculos sôbre a situação financeira dos IAPs. Se ficar demonstrado, como se espera, uma melhoria na arrecadação dos Institutos da ordem de 15%, o Ministro Amauri Silva determinará o imediato reajustamento das pensões e aposentadorias. O valor da melhoria e a sua vigência estão, igualmente, na dependência daqueles estudos. Há possibilidades, todavia, do aumento ser concedido a partir do dia 1.º dêste mês.

E OUTRAS...

*** A Comissão do Impôsto Sindical terá nova estrutura. Numerosos técnicos, sob a orientação do Sr. Nilo Biazetto, presidente da CIS, estudam o problema tendo em vista os interêsses da classe trabalhadora.

*** O Ministro Amauri Silva liberou, ontem, a verba do MTPS destinada à Comissão Nacional de Sindicalização Rural, que vai imprimir ritmo mais acelerado aos seus trabalhos.

*** O dissídio coletivo dos empregados em hotéis, restaurantes e bares deverá ser julgado pelo Tribunal Regional do Trabalho dentro de quinze dias. As partes não chegaram a um acôrdo.

*** Líderes sindicais marítimos voltaram, ontem, ao gabinete do Ministro do Trabalho pedindo o afastamento imediato do Sr. Antônio da Silveira Tomaz da presidência do IAPM, responsável por numerosas irregularidades. Os trabalhadores lembraram, ainda, a passagem desastrosa do Sr. Tomaz na Comissão do Impôsto Sindical.

*** Empregados do Jockey Club Brasileiro querem aumento salarial. Levando em consideração a excelente situação financeira da entidade, que vem movimentando a importância vultosa de Cr$ 1.200 milhões por mês nas apostas, tentarão a conquista de um abono de 40%.

*** A majoração nos preços das passagens dos bondes dará para cobrir, apenas, 14% da despesa com o aumento salarial dos trabalhadores em carris. Os restantes 86% terão que ser obtidos com o reajustamento das tarifas de energia elétrica, telefones e gás.

PLANTÃO MILITAR — Batista de Paula

Graças a Lacerda Vou Pescar em 65

NO final da campanha Lott-Jango, em 1960, realizada com todos os sacrifícios pela falta absoluta de recursos; viajando quatorze meses a bordo de um DC-3 que pousava e decolava diàriamente em pistas improvisadas; participando dos comícios como orador e até como locutor improvisado e com a obrigação de enviar reportagens diárias para o meu jornal, prometi que aquela campanha tinha sido para mim a última.

Mudei de idéia, porém, logo que se apresentou candidato, pela UDN, o Sr. Carlos Lacerda preterindo a Presidência da República em 1965. Diante dessa ameaça recuperei todo o entusiasmo para participar da luta próxima, até mesmo se tivesse que viajar em "teco-teco" e repetir a caminhada percorrida ao lado de Lott e Jango pelas centenas de cidades dos Estados e Territórios nacionais.

Agora, felizmente, estou tranquilo quanto ao futuro Presidente da República, que jamais será Lacerda, depois da sua entrevista a um jornal americano, na qual êle se mostra inteiro como vendilhão ao ponto de ser classificado pelos Ministros da Guerra, da Marinha e da Aeronáutica, como um autêntico traidor dos ideais do povo brasileiro.

Meus amigos, estou desde agora preparado para passar os fins de semana pescando tranquilamente, durante a campanha eleitoral de 1965. Peço portanto ao Mário Guimarães, do Iate Clube de Angra dos Reis — grande pescador de mergulho aos 50 anos; ao Jonathas Carvalho — que virou leão marinho em três meses de prática; ao Coronel Alfredo Pereira dos Passos, meu iniciador na caça submarina; ao Coronel Good Lima, e Sargento Geraldo Nascimento, excelentes companheiros das noitadas passadas na Laje na pesca de piraunas, que não deixem de reservar minha vaga nas equipes, tanto para manejar o molinete como para vasculhar as pedras de arma em punho, como um calouro de boa vontade. E tudo isto porque tenho certeza de que não será mais preciso o meu apoio para derrotar Lacerda em 1965. Êle mesmo se derrota, sem ajuda dos adversários, como deu exemplo agora procurando liquidar o conceito do Brasil nos Estados Unidos, no momento em que o Ministro Carvalho Pinto, numa missão patriótica, entabola negociações que visam a melhorar a nossa situação econômico-financeira com a ajuda do govêrno do Presidente Kennedy.

Depois dessa infeliz manifestação de ausência de patriotismo e de falta absoluta de equilíbrio de Lacerda, não acredito que os homens de emprêsa desligados do capital estrangeiro parasitário, pensem sequer em oferecer apoio à sua candidatura.

Quanto ao povo nem precisa ser advertido, porque já conhece de sobra o Governador da Guanabara e sabe o que êle seria capaz se um dia para desgraça desta Nação, viesse a assumir a Presidência da República. O mínimo que aconteceria, com Lacerda Presidente, era a entrega pura e simples do Brasil ao domínio estrangeiro, na primeira crise que ocorresse no seu govêrno. Talvez nem fôsse aos Estados Unidos, cujo govêrno repele o lacerdismo como tem repelido os racistas do Sul, que formam a mesma legião de recalcados e não podem viver em clima de liberdade e respeito.

Estou, portanto, descansado. E em 1965, ao invés de passar a viver a bordo de aeronaves vou pescar com os meus amigos, certo de que o futuro do meu País não será ameaçado pelo conhecido aventureiro.

MISCELANEA

Deverá ser nomeado para chefiar o Centro de Informações da Marinha o Comandante Eddy Sampaio Espellet, em substituição ao Comandante Bonifácio Ferreira, que será nomeado para dirigir importante organização na Ilha do Governador. ✡ Tem o Ministro Jair Dantas Ribeiro um grave problema para resolver: a permanência no serviço ativo dos sargentos que ainda não tiveram oportunidade de fazer o CAS, porque estão impossibilitados de reengajar, de acôrdo com um velho aviso ministerial. Só no Núcleo da Divisão Aeroterrestre existem 15 sargentos nessa situação e que merecem uma chance. ✡ Deverá assumir ainda hoje a Chefia do Gabinete Militar o General Assis Brasil, que desde anteontem vem trabalhando para completar sua assessoria, tôda ela composta de oficiais de Estado-Maior identificados com os problemas nacionais. ✡ Continuam alguns comandantes da PM descontando indevidamente dos vencimentos das praças importâncias que variam de 200 a 400 cruzeiros sob a alegação de que elas se destinam à limpeza. Proíba, Coronel Edson, êsses descontos que só servem para gerar a indisciplina na tropa. ✡ Há muita gente na Marinha tentando incompatibilizar o Ministro Silvio Mota com os subalternos e marinheiros. Trata-se de manobra destinada a enfraquecer o chefe da Armada e o dispositivo militar do Govêrno. ✡ O Serviço Secreto do Exército acompanha todos os passos do governador da Guanabara, que ontem chegou às 4 horas da madrugada no Palácio onde conferenciou durante duas horas com alguns assessôres e logo desapareceu. ✡ Justificativa que alguns militares, anti-ademaristas entusiasmados, estão dando para as últimas atitudes do governador paulista: "Êle está completamente gagá". ✡ D. Adélia Silva, em resposta à sua carta esclarecemos: O requerimento tem que ser dirigido ao Ministro da Guerra. ✡ No Batalhão Motorizado da PM foi cortada a guia de crédito aos Cosme e Damião. Quem vinha se mantendo pelo reembolsável, por meio das ditas guias, está passando por maus pedaços. ✡ O Consultor-Geral do Ministério da Marinha acaba de dar parecer contrário ao cômputo para fins de transferência para a reserva do tempo de Aprendiz de Marinheiro às praças da Marinha. O oficial conta desde o Colégio Militar, mas como se trata de praça acha o consultor que o Grumete não tem nenhuma responsabilidade de caserna. Êsse parecer não pode prevalecer de forma alguma uma vez que põe o pessoal da Marinha em condições de inferioridade perante seus colegas das Fôrças Armadas e auxiliares. ✡ Ao missivista residente à Rua do Govêrno, em Realengo: se o amigo tiver o curso de sargento não poderá ser simplesmente excluído, caso contrário não há outro recurso.

JUROS COMPENSADORES

Preciso de parcelas de Cr$ 50.000,00 a Cr$ 200.000,00 por 60 dias.

Negócio limpo e honesto.

Dou avalista e garantias.

Tratar pessoalmente com Sr. ANTÔNIO — Rua Juan Pablo Duarte, 33 - sala 401.

"RÁDIO DE PILHA" de tôdas as marcas, tropical inglês 1.501, saias plissadas .. 1.950, — Ban-lon, 2.000, — Conj. Ban-lon 2 gatos, 1.000, — Abajour Rotativo IMP. HOLANDA — Av. Treze de Maio, 23, sala 728.

RÁDIOS PILHA

1, 2 e 3 faixas. Preços a partir de 3.800, e vitrolinhas Sharp — Av. Marechal Floriano 6, 5.º andar. Atendo também aos domingos.

Trabalhador! A proteção individual constitui fator decisivo na prevenção de acidentes.

Verolme Estaleiros Reunidos do Brasil S/A

A bem da verdade e contestando publicação do Sindicato dos Operários Navais do Rio de Janeiro, nos jornais de 2 de outubro corrente, esclarece:

1) Que se encontram seus estaleiros industriais de construção naval, situados em Jacuacanga, paralisados desde 30 de setembro p.p. por fôrça de movimento grevista, que entende despropositado.

2) Que, efetivamente, por necessidade de serviço e no legítimo poder de comando da emprêsa, SEM QUALQUER VINCULAÇÃO DE ORDEM PESSOAL, e pagando TODAS AS INDENIZAÇÕES LEGAIS, demitiu ultimamente um grupo de empregados, não estáveis, que representam 4% da totalidade de sua fôrça de trabalho.

3) Que, ao efetivar as mencionadas demissões jamais alegou como razão o não cumprimento de CONTRATOS .. "ASSINADOS PELA PETROBRÁS NO QUE DIZ RESPEITO AS IMPORTAÇÕES DE CHAPAS, PARA EFEITO DA CONSTRUÇÃO DOS NAVIOS PETROLEIROS". Mesmo porque, reconhecidos os direitos trabalhistas, como o foram, desnecessária se faz qualquer alegação para a dispensa de empregados não estáveis.

4) Que, não está "admitindo empreiteiros para substituição dos seus atuais operários..."

Informamos outrossim que suscitamos dissídio coletivo no Tribunal Regional do Trabalho — Processo TRT — 50 — DC-63 — que julgará da legalidade ou ilegalidade do movimento e cominações decorrentes.

Rio de Janeiro, 2 de outubro de 1963.

A DIRETORIA

SÓ PARA MILICO!

Tudo para o confôrto de seu lar, em 10. 20 e 30 prestações, pagando a entrada só em JANEIRO.

Av. Marechal Floriano. 38, Rio - Centro.

CONTRIBUIÇÃO INESTIMÁVEL

Os dirigentes de emprêsas que freqüentam os cursos do Centro de Prática de Gerência e Marketing do Brasil (CPG), instituição criada pela Associação dos Diretores de Vendas, ouviram com admiração e surprêsa recente exposição em que o conferencista revelou, com todos os detalhes, a fabulosa experiência do Grupo Ducal em vendas pelo crediário. O conferencista foi o Sr. Abrantes da Fonseca, diretor administrativo da Ducal, que utilizou em sua exposição de uma amostragem inédita de um milhão e 800 mil experiências de negócios efetuadas com 450 mil crediaristas. Essa contribuição inestimável para o aperfeiçoamento dos negócios de vendas a crédito, inclusive por firmas concorrentes da Ducal, foi feita no Curso de Técnica de Varejo, do CPG.

VIDAS SÊCAS

Consagrado pela crítica e pelo público continua em cartaz no

ALVORADA

(Cinema de Arte) na Rua Raul Pompéia, 17 (Copacabana)

Impróprio até 10 anos.

Cautelas e Prataria

Da Caixa Econômica, pago bom preço. R. das Marrecas, 33 grupo 401, ao lado do Metro Passeio.

"RÁDIO DE PILHA"

Conserto em 24 horas — Garantia por escrito — TRANSVAL. — Rua Andradas 29, loja 7 — Ao lado do Largo de São Francisco

TRANSISTORES

Desde 4.000; vitrola miniatura Sharp — Rua Senador Dantas 3, 5.º andar, junto Cine Palácio.

6 — bons negócios não dependem de sorte... — 6

anuncie na seção imobiliária

6 — Não JOGUE fora uma oportunidade! Na nova "Seção Imobiliária" do seu "Diario de Noticias", você terá sempre a "chance" de encontrar o imóvel que procura. — 6

VOCÊ GANHA SEMPRE

APARTAMENTOS de sala e quarto separados. Vendem-se em Brás de Pina. Grandemente facilitados — Ver na Rua Oricá, 1.201 das 9 às 11 horas. Tratar na Imobiliária Santa Paula Ltda. Rua México, 111, s/la 1.603. Tel.: 52-2868

a partir do dia 6 DE OUTUBRO

Diario de Noticias

Rua do Riachuelo, 114/116 — Tels.: 32-9596 e 42-9910 — ramal 4
Agência: Av. Almt. Barroso, 4 - loja — Tel. 42-9910 — ramal 11
Edição Fluminense: Av. Amaral Peixoto, 171 gr. 804-A (Niterói)

METRO METRO METRO AZTECA — 2ª SEMANA!

Primeiro houve alegria...depois terror...e então chegaram

4 DIAS DE REBELIÃO

(LE 4 GIORNATE DI NAPOLI)

Metro-Goldwyn-Mayer apresenta o filme Titanus-Metro produzido por GOFFREDO LOMBARDO e dirigido por NANNI LOY

Proibido até 14 anos — Atualidades Brasileiras e Pasquim da Tela — HOJE

INSTITUTO DE APOSENTADORIA E PENSÕES DOS COMERCIÁRIOS

CONCORRÊNCIAS PUBLICAS DE NUMEROS 128, 129 E 130/1963

AVISO

1 — Faço saber aos interessados que no "Diário Oficial" — Parte 1 — do dia 23-9-63 página 18.969 foi publicado edital da concorrência em epígrafe, para fornecimento de Cadeira, Mesa para massagem, Dinamômetros, Transformador, Torneira, Aparelho Burdick e Aparelho de Ondas Curtas.

2 — As propostas deverão ser entregues até às 14,30 horas, do dia 7-10-63 (Conc. 128 a 130/63) na DIRETORIA DO MATERIAL — Seção de Compras, à Rua JOAQUIM PALHARES, 357 — 3.º andar quando se dará o encerramento da mencionada concorrência.

Rio de Janeiro, 1-10-1963.

JOSÉ FERRAZ — Diretor da D. M.

FALA O POVO

NA "UH"

Coisas do Samdu, Etc.

O SAMDU continua trabalhando assim: demora em atender chamado urgente que o doente, na maioria dos casos, depois de aguardar, em vão, o dia inteiro, uma ambulância dêsse serviço, acaba procurando hospital particular. E, quando atende, em um de seus postos, é mal e porcamente.

Ainda agora, nosso prezado leitor Alberto da Costa Brito contou-nos o seguinte: há cêrca de quatro meses, sua filhinha, brincando, feriu-se, na testa, com vidro do liquidificador. Levou-a, imediatamente, ao pôsto do Sandu de Ramos. Os médicos que atenderam, examinaram. Fizeram pequeno curativo. E declararam: "não é nada de importante". À noite, preocupado, o leitor voltou àquêle pôsto e indagou se não seria conveniente aplicar uma injeção na garôta. Resposta do médico: "A injeção antitetânica está em falta. Mas sua filha não tem nada de mais. Pode ir embora descansado". Com o decorrer dos dias, entretanto, a menina passou a sentir fortes dôres de cabeça e a ter febre. Há dias, resolveu mandar tirar radiografia da testa da menina. E ficou constatado: "corpo estranho". Levada para a Casa de Saúde Santa Maria, a menina foi imediatamente operada pela Dra. Irma Catilina, que tirou um caco de vidro que estava alojado em sua testa!

É assim que alguns médicos do Sandu trabalham, quando (quandooo!) atendem.

MUDANDO de assunto: Na Rua Viveiros de Castro, entre Belfort Róxo e Prado Júnior, funciona loja que vende carros. Até aí, porém, nada de menos. O de mais é que os nhanhanzinhos da loja colocam os carros na calçada e ligam o motor, com descarga aberta, o dia inteiro! Por outro lado, no número 43, bem próximo, funciona um inferninho, onde a algazarra vai até as seis horas da manhã. Moradores reclamam no distrito, onde respondem assim: "Aí a gente não pode ir". Agora, moradores não sabem se é a loja que manobra no distrito ou o inferninho. Portanto, ao Delegado, pra informar.

É só isso o que êles querem saber. Que diabo!

NOVAMENTE mudando de assunto: Dona Maria Francisca de Souza (Rua Professor Oscar Clark, 240, Vila da Penha) tem dois netos, cuja mãe morreu, há três meses. Uma parenta dessa senhora levou as crianças para sua casa. Não quer entregá-las ao seu verdadeiro pai. Exige 300 mil cruzeiros para isso. Recorreu Dona Maria à 1.ª Vara de Família, onde foi aconselhada a procurar advogado. Procurou. Pediu dez mil cruzeiros adiantados, para cuidar do assunto. Deu. Até hoje, tratou nada. Faz então Dona Francisca um apêlo ao Juiz da 1.ª Vara de Família. Fica, portanto, o caso com sua excelência.

Para o Governador Fingir Que Não Leu:

NUMA de suas propagandazinhas pelo rádio, o governador mandou anunciar, há tempos, que determinara ao aumento das pensões (Monteplo) em cinqüenta por cento. Aumentou 50% nada! Foi só 25%. E, com isso, viúvas de garis (que ganham miséria) que passem fome. (Como se conversa-fiada resolvêsse alguma coisa. Bolas!)

Lixeiros não aparecem na Rua Canindé (Rocha) há vinte e três dias (contando com hoje)!

"E a rua está tão suja quanto certo governador, inimigo número um da Petrobrás, que a gente conhece". Não é isso que o leitor está pensando, aí, com seus botões? Ah! Tanto assim não, leitor. Espera lá!

Claro! Ora! — Moradores de Cascadura não estavam tão mal servidos de condução assim, porque a linha Cascadura-Candelária, mais ou menos, ia dando conta do recado. Pronto. Foi o bastante pra turminha do Concessões se lembrar de fazer uma modificação-zinha. Pra pior. Claro. Ora! E, vai daí, autorizou a retirada da maioria de seus carros, pra tacar na linha da Praça Sêca. Cascadurenses que se danem. Pipocas!

Honram o governador — No domingo, dia 15-9-63, passava pela Estrada do Mendanha, às 15,50h, uma limousine prêta, faixa amarela, n.º de desordem 3-49. Dentro dela, 4 nhanhanzinhos. Às 15h38m, dêsse domingo, na mesma estrada, trafegava um caminhão faixa amarela, n.º de desordem 14-139. Dentro dêle, vários moleques proferindo palavrões para os que estavam na rua! (Êsses honram o patrão: também são cafajestes e desbocados)

Homem bão! Parentes dos internados no Hospital Pedro II, há vinte e cinco dias não mais podem saber notícias dos doentes, sabem por quê? Porque o telefoninho de lá está com defeito! "Mas vinte e cinco dias?" Não é isso o que o leitor, aí, está exclamando, espantado pra chuchu? Pois veja a explicação científica para o caso: o diretor acha que, quanto mais tempo ficar com defeito o telefoninho, mais tempo parentes dos doentes deixam de atazanar o pessoal do hospital, pedindo notícias de seus entes queridos. Que homem bão, meu Deus do céu!

Não posso! — O edifício Monte Fátima, da Rua Monte Alegre, 102, não tem água, não tem luz, não tem gás e não sei que lá mais. Com nove andares, tem apenas um elevador funcionando. E, às vêzes, êsse um fica desligado. E o sindiquinho do prédio, hein? Afinal de contas, o que diz sôbre a bagunça panorâmica da espelunca, hein? Ah! Quando reclamam, faz carinha de vítima, revira os olhos e exclama, quase chorando: "Não posso fazer nada!... (Ué! Então larga o ôsso. Ora!)

Céu

O "School Bar e Restaurante" (Rua Mariz e Barros, 563) é um estabelecimento modelar: possui instalações confortáveis. Fornece comida esplêndida, asseiada e a preços honestos. E tanto o gerente como os empregados Estêves, Pedro e Francisco encantam a freguesia com seus modos educados e sua eficiência. Sobe, portanto, a boa casa ao céu, hoje, com a estima dos que a freqüentam.

Inferno

A farmácia Drogarápida, da Rua 24 de Maio, 1.373 (Méier), está cobrando remédios 40% mais caro que outras. Explicação científica para a fome da danada: ela tem a alminha arratazanada, sabem? Sendo assim, desce, hoje, a gerência da drogarápida às profundas, cantarolando trecho da ópera "Roubalogo", do maestro Máolevepapepinof.

A. DE ARAÚJO:—ARGUAPO SÓ PODE PERDER PARA FUGI-YAMA

NA RETA FINAL

Wilson do Nascimento

BOA VONTADE DO GOVÊRNO E DO JCB RESOLVERÁ PROBLEMA DOS HUMILDES

A espiral inflacionária e o conseqüente aumento do custo de vida vêm causando problemas cada vez mais sérios à coletividade, de um modo especial nas categorias profissionais que por circunstâncias várias não estão enquadradas como deviam nos benefícios da legislação trabalhista criada por Vargas. E dentre estas categorias estão os trabalhadores do turfe brasileiro, sejam êles simples empregados efetivos ou eventuais dos Jockeys Clubs, sejam os treinadores, segundos-gerentes, jóqueis, aprendizes e cavalariços, êstes últimos, inclusive, numa posição "suigeneris" e altamente prejudicial ao seu futuro.

Cabe ao Estado — e de um modo muito mais especial e importante quando êle tem no seu comando um líder trabalhista — zelar pelo bem estar dos assalariados, dando-lhes condições de vida digna e decente, garantindo-lhes não apenas o sustento próprio e de suas famílias, mas, sobretudo, o amparo das leis. Os problemas dos trabalhadores do turfe se agravam cada dia mais e com o correr dos meses dêste fim de ano vão atingir uma posição insustentável e, com ela, a intranqüilidade social.

Há, entretanto, solução boa e definitiva para o caso sem prejuízos de quaisquer espécies para ninguém. O primeiro passo será a boa vontade do Govêrno e dos Jockeys Clubs. As entidades que exploram as corridas de cavalo, pelo que nos tem sido dado a observar, não criarão obstáculos intransponíveis, uma vez que os seus dirigentes já começaram a entender que os auxiliares diretos da grandeza e prosperidade do turfe e da criação nacional merecem ajuda e apoio. O Govêrno, por outro lado, tem dado seguidas provas de compreensão e amizade aos trabalhadores, sendo certo que o próprio Presidente João Goulart dera seu apoio pessoal à solução dos problemas. Claro está que será necessária, também, a boa vontade dos empregados e dos profissionais do "esporte dos reis". No que se refere aos homens que trabalham para os Jockeys Clubs, em suas sedes ou hipódromos, a coisa é mais fácil, pois a simples implantação de um salário móvel atenderá às suas necessidades, já que todos êles recolhem normalmente para os institutos de previdência e estão assim perfeitamente cobertos pelos benefícios das leis trabalhistas. Os outros, não. Os treinadores, jóqueis, segundos-gerentes, aprendizes e cavalariços não têm nenhuma garantia perante a lei. Se os treinadores, jóqueis e aprendizes podem ser enquadrados no rol das profissões autônomas, já os segundos-gerentes e cavalariços são assalariados autênticos e, o que é pior, com dois patrões: as entidades, que lhes fazem uma série de exigências e inclusive os castigam e os treinadores, aos quais têm de prestar obediência diária na função. Havendo sinceridade e boa vontade é possível chegar-se de uma vez a solução definitiva, permitindo os Jockeys Clubs que os seus dependentes vivam bem e tranqüilos, no interêsse do progresso do turfe e da criação nacional.

Ontem: Aumento Das Dotações

INFORMAÇÕES colhidas por êste repórter dão conta de que ontem foi realizada uma reunião do Conselho Técnico do JCB, ocasião em que foi aprovado um aumento geral de 40.000 cruzeiros na dotação de cada prova das corridas da Gávea, com as percentagens normais para as colocações melhoradas nas mesmas condições. Enquanto alguns asseguram que o JCB não está distribuindo como manda a lei a justa percentagem do total de apostas em prêmios, pessoas que conhecem o assunto e já fizeram cálculos, garantem que, na realidade o JCB distribui mais de prêmios do que o exigido pela lei.

O que interessa no momento, entretanto, é registrar o nôvo aumento das dotações da Gávea, o que, sem dúvida, irá melhorar a situação das coudelarias cariocas, cujas despesas crescem mensalmente e cuja recompensa material era pràticamente nenhuma, chegando, mesmo em determinados casos, a levar diversos proprietários a acabar com seus "studs". Sem confirmação soubemos, também, que os páreos de potros para 1964 terão a dotação mínima de quinhentos mil cruzeiros.

1.404 Animais

HA' exatamente, 1.404 animais alojados atualmente nas cocheiras do Hipódromo da Gávea, contando os potros que vieram para os leilões do JCB. A partir da próxima semana êste repórter vai publicar, diàriamente, os nomes de todos êles e os seus respectivos treinadores o que, estamos certos, muito alegrará os turfistas que poderão recortar a coluna e ficar com um fichário em casa. Devemos à boa vontade e carinho de dois dos melhores funcionários do JCB — o "Carneirinho" e o Carivaldo — tôdas as facilidades para obter as informações que desejávamos.

"BB" de UH: Hoje

ESTÁ muito boa a reunião desta noite na Gávea, quando, por sinal, será homenageado o "Viajante e Vendedor Pan-Americano", com a quarta prova do programa, onde, inclusive, marcaremos o "B" de "boa" da nossa famosa "BB" de UH: El Condor. Para o "B" de "barbada" apontamos Bácaro.

Acumuladas

Vencedor: Grasseta — Ira — El Condor e Bácaro.

Duplas: segundo a 14 — quarto a 24 — quinto a 13 e sétimo a 14.

Placês: Grasseta — Ira — El Condor — Bácaro e Pé de Grilo.

"Forfait" Nôvo

ALÉM das deserções que já constam do programa oficial e que são Oleia na segunda prova e Marilina na quarta, também não será apresentado o cavalo Funny King, no sexto páreo, cujo "forfait" foi entregue ontem na portaria da Vila Hípica. Diz-se que Funny King teria sido acometido de hemorragia.

Magé: Festa

HOUVE festa grande ontem em Magé, quando o Jockey Club Ipiranga fêz realizar a sua primeira corrida, sob o título de Reunião Experimental. Houve uma carreira dedicada aos amadores, outra de "Steeple-Chase" e duas rasas normais, com a participação de animais enviados da Gávea e dirigidos por jóqueis famosos de nosso turfe. Muita gente compareceu. Gladson Santos, que é o presidente, tudo fêz para agradar os visitantes e segundo nos informaram a reunião agradou em tôda linha e Magé será mesmo um centro de atração para o Estado do Rio com seu modesto mas bonito hipódromo. Amanhã daremos detalhes da corrida inaugural do J.-C. Ipiranga.

Gente & Turfe & Barbadas

DESPERTANDO enorme interêsse a tradicional festa de UH em que é coroada a "Rainha do Turfe". Como já informamos, dentro de alguns dias mais será apontada a jovem escolhida por um júri que já se reuniu diversas vêzes e vai, agora, para a etapa derradeira da escolha. Seleção dificílima, mas, sabemos, a "Rainha do Turfe" de 1963 será um sucesso em tôda linha. *** Aguardamos notícias dos nossos amigos João Paulo e Deputado Elias Adaime, dirigentes do Jóquei Clube de Brasília, para saber em que "pé param as modas" com o hipódromo da NOVACAP. Preparem o prado para janeiro e nós cuidaremos de obter animais no Rio, Rio Grande do Sul Paraná e São Paulo para garantir o êxito da primeira temporada. *** João José Rath, nosso bom companheiro de UH gaúcha não escreveu mais sôbre o Polar Vênus. O que é que há, Rath? Informe ràpidamente. *** De viagem marcada para o Rio o ilustre advogado e "turfman" do Rio Grande do Sul, Dr. Farid Germano, que foi diretor da entidade sulina e é apontado como um dos mais esclarecidos paredros do nobre esporte gaúcho. *** "Bequinho" tem cinco montarias excelentes para esta noite: Clog, Fuji-Yama, Curaçau, Juvita e Milano. Antônio Ricardo, o seu rival na estatística montará, por sua vez, Grasseta e Torneio. Vantagem para o M. Silva, que pode aumentar mais ainda a diferença, se bem que a coisa não seja tão fácil como parece a muitos. *** Confeti não está mais à venda. O bom "Gugu" (Augusto Melo Pinto) proprietário do "bicho" explicou ao repórter: "O dinheiro está valendo tão pouco que é melhor ficar com o Confeti em vez de cruzeiros..." *** E por falar em "Gugu": domingo, na TV-Rio, sensacional Resenha Esportiva FACIT, com tudo sôbre esportes e turfe. Estaremos lá...

Lelé:—Estou de "Bola Branca" e Dauphine Gastal Também...

— "AS CHUVAS trouxeram maior chance para a Dauphine Gastal" — disse-nos inicialmente o freio Daniel Pinto da Silva, ao ser interpelado, na manhã de ontem, sôbre a carreira inicial desta noite na Gávea. E prosseguiu:

— "Trata-se de animal que gosta de correr acomodado para uma partida de 400 metros. Vai correr num percurso inteiramente a sua feição e não final podem contar com Dauphine Gastal brigando pela ponta".

— Então vai ganhar?

— "Perfeitamente. Estou de "bola branca" e quero aproveitar a fase para "enfiar" mais uma e ir me colocando na estatística neste final de temporada".

— Já que você anda de "bola branca" vai indicar uma acumulada para os nossos leitores. "Tá" bem?

— "Inicialmente vou apontar a minha montaria do páreo inicial da neturna Depois da Dauphine Gastal eu gosto muito do Fuji-Yama nessa raia pesada e, finalmente, vamos fechar com "chave de ouro" apontando o estreante Bufão que possui excelente trabalho de 78" para êsse compromisso" — finalizou sorrindo.

CARVALHO: IRA ESTÁ ÓTIMA

NA manhã de ontem procuramos palestrar com o menino Luis Carvalho, um dos bons aprendizes ora atuando no turfe guanabarino. Antes mesmo de atender ao treinador Alcides Morales, que solicitava sua presença para galopar um parelheiro, L. Carvalho disse ao repórter de UH sôbre a corrida de Ira, na noite de hoje:

— "O páreo não poderia ter saído melhor para a minha conduzida. Distância e turma de sua inteira feição e acredito firmemente que subirá no alto do placar".

— Quer dizer que é barbada?

— "Não chego a tanto. Em corridas sofremos inúmeros percalços que por vêzes nos alijam da competição. Mas em carreira normal, confirmo, a minha conduzida irá lutar pelo pôsto principal".

— Qual o maior rival?

— "Poesia me parece que vai dar maior trabalho a Ira. Mas segundo apurei, a pensionista de Valdemar Costa tem seu rendimento diminuído na pesada, justamente ao inverso da Ira que passa a produzir mais".

"SWEEPSTAKE" DO TROTE

ESTÁ sendo aguardado hoje no Rio o Sr. Giovanni Roman, diretor técnico da Sociedade Paulista de Trote e que vem ultimar os preparativos para o sensacional lançamento do I "Sweepstake" Popular do Trote, com prêmio maior de 50 milhões de cruzeiros integrais, custando o bilhete inteiro menos de 10.000 cruzeiros e constituindo a realização uma das mais interessantes promoções daquela modalidade de carreiras e que pela primeira vez oferecerá ao seu público um espetáculo de raras atrações internacionais. O Sr. Giovanni Roman, que tem sido um dirigente dos mais dedicados, prestando relevantes serviços à simpática entidade bandeirante reunirá a crônica do Rio para uma detalhada exposição do plano da Sociedade Paulista de Trote, que, em janeiro de 1964, por ocasião das festas de 25 de janeiro em São Paulo irá abrilhantar todos os festejos da grande data bandeirante com um festival repleto das maiores atrações e do qual não participarão apenas os campeões trotadores de todo mundo, mas, igualmente, serão convidados para conhecer São Paulo nomes famosos do turfe, da arte e da literatura.

CAUTELAS

Compra da Caixa Econômica, brilhantes, platina, ouro velho, ouro até Cr$ 350,00 a grama, prata e tudo que represente valor, em domicílio, paga o melhor preço da praça, cubro qualquer oferta. Av. 13 de Maio, 17 - 6.º andar, s/613 - Edifício Itu, Jorge. Tel. 32-0850.

-«TENHO apenas o Arguapo inscrito para esta noite", disse-nos o treinador Artur de Araújo, um dos mais dedicados e operosos profissionais da Gávea. Artur está sempre muito cedo no Hipódromo e sua vida, desde que se dedicou ao turfe, tem sido entre o lar e Hipódromo. Dos mais conceituados jóqueis que atuaram no País, deixou a profissão quando achou que competia ceder a vês de brilhantes vitórias.

rante no esporte. E obteve matrícula de treinador, para consagrar-se em pouco tempo como um dos mais competentes, através de brilhantes vitórias.

Como o repórter lhe solicitasse informações a respeito de suas possibilidades na noturna de hoje, Artur de Araújo prosseguiu:

— "Não se pode alimentar muitas esperanças nesta carreira, com a presença de Fuji-Yama. O pupilo do colega Claudemiro Pereira é bem melhor do que os outros competidores, forçoso é reconhecer! Levo muita fé para a formação da dupla, que posso indicar aos leitores de UH como uma excelente escolha. Arguapo está em muito boa forma, tem confirmado as esperanças que nêle depositto, pois vem figurando sempre nos primeiros postos, em todos os compromissos em que atuou. Corre bem em qualquer pista e vem de um bom segundo para Aresto, em 1.300, na pista de areia leve, depois de haver ganho de Galbion, na mesma distância, em terreno pesado.

Com êste retrospecto me animo a indicá-lo para a formação da dupla, porque creio que o filho de Arquiduque ganhará dos outros. Arriscar-me a dizer que ganharei do Fuji-Yama é temeridade e pretensão. A única esperança que posso alimentar é que falte aguerrimento ao cavalo cuidado pelo Claudemiro, devido ao fato de estar há muitos meses ausente das pistas. Êste é um fator muito importante, pois desde março, se não me engano, Fuji-Yama não corre. Mas tem trabalhado bem, segundo se sabe; Claudemiro é dos mais capazes entre os colegas que brilham na Gávea e, dificilmente, seu pupilo perderá, porque está inscrito em uma turma que êle tem obrigação de vencer. Mas, se aquêle fator adverso prevalecer, então terei muita "chance" de ganhar com o Arguapo, cujas condições são excelentes!"

— "E para o fim de semana, como estão as coisas?" — indagamos em seguida.

Nove Pupilos

Artur de Araújo, prontamente, nos respondeu: — "Bem melhores, pois contarei com nove de meus pupilos, sendo dois estreantes, nas corridas de sábado e domingo. Sem os aprontos não lhe devo falar sôbre as possibilidades dos animais, detalhadamente. Mas posso dizer-lhe que estão todos bem e muitos têm grande "chance" de vitória".

Depois, enumerando, o zeloso treinador adiantou:

— "Sábado correrei a parelha Debo-Mister Higgins, no primeiro páreo, ambos com "chance" na pista de areia; depois a parelha Mar Verde-Caiman, sendo que o primeiro vem de vitória e pode repetir, mas Caiman estaria em melhores condições na grama. Apito, no quinto páreo, está também em boa situação, pois foi prejudicadíssimo na última e, agora, poderá ganhar. No domingo terei Dunkerque, Rocaille, Aripuana e Pacoa, que estrearão. Páreo bom e o de Dunkerque, que trabalhou muito bem. Rocaille tem corrido melhor na grama e sôbre os que estreiam posso adiantar que levo muita fé, consideradas as clássicas "emoções da estréia", porque me parecem animais bastante corredores. Aripuana trabalhou os 1.200 em 79", com reservas e parece boa para a turma; Pacoca tem 80" para 1.300, em boas condições e é um filho de Sicoca, ganhador no Sul".

Artur de Araújo tem sòmente Arguapo, para hoje, à noite. A dupla é certa. Mas, para o fim de semana, terá nove pupilos inscritos

MAJORADAS AS DOTAÇÕES

A Comissão Técnica do Jockey Club Brasileiro majorou em Cr$ 40.000,00 os páreos comuns, dependendo a efetivação desta medida, de aprovação da Diretoria, que se reunirá para êsse fim. Em São Paulo também o órgão técnico majorou os prêmios, com vigência da nova tabela a partir de janeiro do próximo ano, mas em 50%. A aprovação vai depender, igualmente do "aprovo" da Diretoria da entidade bandeirante. Os páreos de potros, em Cidade Jardim, dêste modo, vão passar a oferecer prêmios de Cr$ 900.000,00!

Fuji-Yama Reaparece: Honras de Favorito

O PROGRAMA organizado para hoje à noite, no Hipódromo da Gávea, tem tudo para alcançar êxito dos maiores. Composto de sete páreos, apresenta dois que deverão proporcionar momentos de muita emoção aos espectadores. O primeiro deles alinhará, na seta dos 1.500 metros, Juji-Yama, Quickstep, Galbion, Leonardo, Armendariz, Good Year, Arguapo e Haman. Como se verifica, reaparece em turma fraquíssima, o "cara Branca" de Claudemiro Pereira que, depois de algum tempo de repouso e cura, volta firme e pronto para encetar nova campanha nas pistas. E êste parelheiro deverá ter na pedra de apregoação, um favoritismo que, sendo natural, dada a sua superioridade na companhia é, ao mesmo tempo, perigosa, pois, faltando-lhe aguerrimento, poderá ser derrotado, tanto por Armandariz como Galbion e, até mesmo, por Arguapo.

A outra prova é a quarta, quando, na milha, veremos Torneio e Curaçáu numa competição das mais empolgantes, muito embora possam ser citados como rivais dêstes favoritos, Badajoz e El Condor, ambos com muitas melhoras e bons trabalhos.

Como sempre sucede, as três últimas carreiras são as mais intrincadas, já que formam os páreos destinados aos "bettings" duplos. Doze, dezesseis e doze animais são reunidos nos 1.300 do quinto páreo, nos 1.500 do sexto e nos 1.200 do final.

Assim, não é demais aguardar-se para as carreiras de hoje um sucesso merecido.

Uma Estréia e os Que Voltam

Apenas um animal, estreará na noite de hoje. Trata-se de Bufão, por Quinto em Moura, nascido no RGS, onde aliás ganhou três carreiras em doze tentativas. Sua chance é regular, devendo temer os mais aguerridos e ligeiros, como Kochilo e Sôpro.

Reaparecimentos — 2.º páreo — Marqueza, nada tem feito e retorna ainda sem maiores pretensões.

4.º páreo — Curaçau, na areia é sempre inimigo a ser cogitado, tanto mais que têm trabalhos animadores. Badajoz, tem preferência pela pista de areia onde vai atuar, mas é irregular em suas atuações, por ser baloso durante o percurso. Cismando de correr.

5.º páreo — Compadre Cabrero, ex-Montepelier. Mudou de nome e não regulou. Foi submetido a tratamento por ser doente e volta sem maiores pretensões ainda.

6.º páreo — Wioming, ganhou uma corrida de Mágico e nunca mais de um ar de graça. Nada tem a fazer por enquanto. Big Boy, vem de um excelente exercício de 99 fácil para os 1.500, e a turma agrada bastante. Volta de cura, devendo assim ser observado no canter. Pato Rouco, esta turma êle traça fàcilmente, desde que queira correr o que sabe. E' portador de lesão num dos locomotores, preferindo raia leve. Nourival, ganhou uma carreira no Tarumã e veio tentar a sorte na Gávea, onde nada produziu de útil até agora. Difícil ainda.

7.º páreo — Viro Lata estreou na Gávea, credenciado por boas atuações em Cidade Jardim e S. Vicente. Mas, nada mostrou e continua na mesma base. Mahome, sempre discutido êste pobre animal. Vai ser muito difícil ganhar outra corrida, apesar de ter apresentado muitas melhores ùltimamente. Barlovento, depois de ganhar uma carreira com pule de mil por dez, andou em repouso e agora retorna sem maiores pretensões. Mas, com esta gente é sempre bom ficar de ôlho.

TRABALHARAM EM S. PAULO

EXERCITANDO-SE para breve reaparecimento, trabalharam em Cidade Jardim, Cajado e Coarazito. O primeiro, sob o govêrno de Dendico Garcia, registrou 165" e fração para 2.400 metros e o filho de Coarazo marcou 106" para a milha, sem ser exigido e com muito boa ação. Deverão atuar muito em breve na Gávea. Ainda de São Paulo informam-nos que o craque Golf sofreu forte luxação, devido a uma batida com o locomotor dianteiro direito nas cocheiras, sendo retirado do treinamento. Estava em preparativos para disputar, em 17 de novembro, o G.P. "Bento Gonçalves", no Cristal. Seus responsáveis esperam recuperá-lo a tempo de voltar aos trabalhos com redobrada disposição, para a maior prova do turfe gaúcho. "Cavalinho de ferro" do turfe bandeirante!...

RETROSPECTO UH INFORMA

Barbada de Hoje – KOCHILO

1.º PAREO: 1.500 MTS. — REC.: TIRAFOGO 91.1 — PREMIO: CR$ 180.000,00 — LARGADA: 20.30 HORAS

Animais	Pêso	St.	Ct.	Jóquei	Treinador	Ult. "Performance"	Dist.	Tempo	Raia
1—1 Grasseta	58	1	25	A. Ricardo	P. Morgado	2.º p. Fair Key	1.300	83	AL
2 Pômira	54	3	70	S. Silva	J. Lourenço	8.º p. Arnica	1.500	97.4	NL
2—3 Salgada	58	2	30	A. Barroso	A. P. Silva	[illegible]	1.400	87	GL
4 Niguita	54	"	60	L. Amaral	C. Gomez	2.º p. Arnica	1.500	[illegible]	AL
3—5 D. Gastal	58	5	25	D. P. Silva	L. Ferreira	[illegible] Grasseta	1.600	104	AL
6 Ourobriga	54	"	70	F. Conceição	C. Morgado	4.º p. Arnica	1.500	97.4	NL
4—7 Susuki	56	6	50	A. Santos	J. V. Viana	8.º p. Fair Key	1.300	89	AL
" Sidarta	56	4	50	J. Barros	J. V. Viana	7.º p. Fair Key	1.300	89	AL

Nosso palpite: GRASSETA — Retrospecto: SALGADA — Surprêsa: DAUPHINE GASTAL

2.º PAREO: 1.200 MTS. — REC.: CABINE 72.1 — PREMIO: CR$ 220.000,00 — LARGADA: 21.00 HORAS

Animais	Pêso	St.	Ct.	Jóquei	Treinador	Ult. "Performance"	Dist.	Tempo	Raia
1—1 Ira	58	4	35	L. Carvalho	J. L. Pedrosa	3.º p. Bliss	1.300	81	NL
2—2 Poesia	58	3	35	M. Andrade	W. Costa	2.º p. Bliss	1.300	82	NL
3 Exedra	58	"	80	B. Santos	O. Pinto	5.º p. Bliss	1.300	82	NL
3—4 Belanita	58	2	45	J. Portilho	M. Sousa	[illegible] B. B. C.	1.200	75.3	NL
5 Marqueza	58	"	60	L. Lins	C. Ribeiro	6.º p. Qualyta	1.500	96	NL
4—6 Oleia	58	1	35	Não corre	—	—			—
7 Cloe	58	"	35	M. Silva	L. Ferreira	1.º p. Al Rincona	1.200	73	GL

Nosso palpite: IRA — Retrospecto: CLOG — Surprêsa: POESIA

3.º PAREO: 1.500 MTS. — REC.: TIRAFOGO 91.1 — PREMIO: CR$ 200.000,00 — LARGADA: 21.30 HORAS

Animais	Pêso	St.	Ct.	Jóquei	Treinador	Ult. "Performance"	Dist.	Tempo	Raia
1—1 Fuji-Yama	58	1	25	M. Silva	C. Pereira	3.º p. Bom Tom	1.600	102	AP
2 Quickstep	50	"	70	Não corre	—	—			—
2—3 Galbion	54	"	35	J. G. Silva	A. P. Silva	4.º p. Vaporette	1.500	91	GL
4 Leonardo	50	3	80	D. Neto	E. M. Oliveira	U. p. L. Vermouth	1.500	94	AL
3—5 Armendariz	56	2	45	M. Andrade	O. Lopes	4.º p. Barquinho	2.000	128.4	NL
6 Good Year	50	"	50	J. Machado	T. Garcia	5.º p. Aresto	1.300	81.4	NL
4—7 Arguapo	50	"	30	F. Pereira	A. Araújo	2.º p. Aresto	1.300	81.4	NL
8 Anman	52	"	40	A. Santos	C. Morgado	3.º p. Garra	1.300	82	AL

Nosso palpite: ARGUAPO — Retrospecto: ARGUAPO — Surprêsa: FUJI-YAMA

4.º PAREO: 1.600 MTS. — REC.: FARINELLI 97.4 — PREMIO: CR$ 250.000,00 — LARGADA: 22.00 HORAS

Animais	Pêso	St.	Ct.	Jóquei	Treinador	Ult. "Performance"	Dist.	Tempo	Raia
1—1 Torneio	57	"	30	A. Ricardo	P. Morgado	9.º p. Barquinho	2.000	128.4	NL
2 Marilina	55	1	60	Não corre	—	—			—
2—3 Curaçau	57	4	30	M. Silva	E. Freitas	3.º p. Intocavel	1.600	98.2	GL
4 Springlight	55	"	70	J. Machado	C. Gomez	5.º p. Chave	1.400	78.2	AL
3—5 Badajoz	57	5	40	A. Barroso	G. Morgado	6.º p. El Gustavo	2.000	122.4	NU
6 Tio Guimarães	57	3	60	A. Ramos	G. Feijó	7.º p. F. Valente	1.500	95.2	NL
4—7 El Condor	57	"	40	C. R. Carvalho	F. Abreu	3.º p. F. Valente	1.500	95.2	NL
8 El Seibo	57	2	45	M. Andrade	J. V. Viana	5.º p. F. Valente	1.500	95.2	NL

Nosso palpite: TORNEIO — Retrospecto: EL CONDOR — Surprêsa: CURACAU

5.º PAREO: 1.300 MTS. — REC.: FARINELLI 78.1 PREMIO: CR$ 220.000,00 (BETTING) LARG.: 22.35 H.

Animais	Pêso	St.	Ct.	Jóquei	Treinador	Ult. "Performance"	Dist.	Tempo	Raia
1—1 Bácaro	58	"	30	A. Santos	L. Ferreira	2.º p. Mehari	1.300	82.3	NL
2 Luxford	58	4	60	J. Santos	J. Perez	7.º p. Mehari	1.300	82.3	NL
3 Beiga	56	6	60	G. Sancho	J. B. Cruzado	3.º p. Clog	1.200	73	GL
2—4 Shannon	58	2	45	S. Silva	J. Attianese	4.º p. Mehari	1.300	82.3	NL
5 Juvita	56	"	40	M. Silva	O. M. Fernand	2.º p. Frosairo	1.300	81.4	GL
6 Isobel	56	4	90	J. Veiga	L. Mezaros	5.º p. M. Brapro	1.200	[illegible]	ML
3—7 C. Cabrero	58	3	60	M. Andrade	M. Sales	9.º p. Mararra	1.300	82.2	AL
8 Herve	58	"	45	S. M. Cruz	W. Meireles	5.º p. Mehar	1.300	82.3	NL
9 Gilinda	56	9	70	B. Santos	O. Pinto	7.º p. Clog	1.200	73	GL
4-10 Azul Celeste	58	1	40	J. Corrêa	O. F. Reis	8.º p. Mehari	1.300	82.3	ML
11 Cadia	56	5	70	C. R. Carvalho	W. Alves	4.º p. Clog	1.200	73	GL
12 Meu Nequinho	58	7	70	J. Barros	J. Mesquita	6.º p. Mehari	1.300	82.3	NL

Nosso palpite: BÁCARO — Retrospecto: BACARO — Surprêsa: JUVITA

6.º PAREO: 1.500 MTS. — REC.: TIRAFOGO 91.1 PREMIO: CR$ 180.000,00 (BETTING) LARG.: 23.10 H.

Animais	Pêso	St.	Ct.	Jóquei	Treinador	Ult. "Performance"	Dist.	Tempo	Raia
1—1 Nardal	54	11	40	M. Nielevisck	C. J. P. Nunes	2.º p. Condor	1.000	63.2	AL
2 Marco Polo	56	"	50	J. Diniz	M. Oliveira	8.º p. Angio	1.500	92.4	GL
3 Wyoming	56	"	60	P. Lima	J. Pinto	7.º p. B. Antônio	1.600	102.4	AL
4 Cligre	56	8	40	M. Andrade	C. Ferreira	7.º p. Kamakura	1.600	102.2	AL
2—5 Sunstar	50	1	35	A. Reis	C. Tourinho	8.º p. Labor	1.200	77.2	NU
" Big Boy	56	9	35	J. Ramos	C. Tourinho	5.º p. Bellamour	1.300	82	NL
6 Monje Branco	58	3	80	D. Neto	A. Morales	6.º p. Kamakura	1.600	102.2	AL
7 Tenace	56	4	80	J. M. Santos	C. Gomes	8.º p. Londoner	1.500	96.4	AL
3—8 Crooner	56	7	40	S. Silva	J. Burioni	3.º p. Rompante	1.500	92.2	GL
9 Pé de Grilo	54	10	90	J. Tinoco	M. Gomes	2.º p. Londoner	1.500	96.4	AL
10 Tio Ricardo	52	"	70	J. Faria	D. Cassas	2.º p. M. Money	1.200	76.2	NL
11 Meu Chefe	56	2	100	A. M. Caminha	E. Caminha	7.º p. Alone	1.000	63.4	AL
4-12 Grande Praça	56	6	40	J. Machado	M. Mendes	U. p. Angio	1.500	92.4	GL
13 Funy King	56	12	40	J. Quintanilha	I. Pinheiro	6.º p. Rompante	1.500	92.2	GL
14 Pato Rouco	58	"	60	F. Pereira	C. Ribeiro	8.º p. Lambão	1.900	124.3	AL
15 Norival	56	8	100	F. Estêves	W. Alonso	9.º p. Lambão	1.900	124.3	AL

Nosso palpite: NARDAL — Retrospecto: TIO RICARDO — Surprêsa: SUNSTAR

7.º PAREO: 1.200 MTS. — REC.: CABINE 72.1 — PREMIO: CR$ 220.000,00 (BETTING) LARG.: 22.45 H.

Animais	Pêso	St.	Ct.	Jóquei	Treinador	Ult. "Performance"	Dist.	Tempo	Raia
1—1 Kochilo	58	8	30	D. Moreira	C. Rosa	2.º p. Cabañero	1.600	103.4	NL
2 Vira Lata	58	7	100	L. Santos	M. Canelo	6.º p. Utopista	1.200	73	NL
3 Madureira	56	1	80	A. M. Caminha	A. Vieira	3.º p. Clog	1.000	61.2	GL
2—4 Milano	58	"	35	M. Silva	B. Tripodi	3.º p. Cabanero	1.600	103.4	NL
5 Mahome	58	"	50	M. Andrade	P. Campos	2.º p. Tio Americo	1.300	82.2	ML
6 Hilda	58	2	70	P. Lima	Ed. Coutinho	[illegible] Cabañero	1.600	103.4	NL
3—7 Sôpro	58	5	35	J. Machado	J. Attianese	7.º p. Ters	1.000	62.2	GL
8 Barlovento	58	4	80	A. Neri	E. Pereira	1.º p. Rio Tiete	1.200	76.2	AL
9 Tio Americo	58	"	60	J. Correa	Z. Guedes	7.º p. Cabañero	1.600	103.4	NL
4-10 Bufão	58	3	80	J. Portilho	M. Souza	Estreante			—
11 Rio Tiete	58	9	80	A. Barroso	G. Morgado	4.º p. Tocaio	1.300	87	NL
12 Eucalipto	56	6	80	J. Santos	J. Mesquita	7.º p. Tocaio	1.300	87	NL

Nosso palpite: KOCHILO — Retrospecto: KOCHILO — Surprêsa: SÔPRO

Clínica ULTRA MODERNA
DR. GASTÃO DE CASTRO
Para tratamento de:
IMPOTÊNCIA SEXUAL - EM AMBOS OS SEXOS
Distúrbios glandulares e nervosos — Doenças venéreas, Vias urinárias — Exclusivamente, Com o emprêgo de moderna aparelhagem de alta freqüência — específica ou ORGANORRES-SONANTE — IMPORTANTE: Mesmo aquêles que não reagiram a tratamentos anteriores, convidamos a conhecer nossa aparelhagem.
Orientação gratuita. Diàriamente das 9 às 20 horas.
Praça Mauá, 7 — 7.º andar, salas 701 e 725 — Edifício de "A NOITE" — Tel.: 23-3211 — Rio.

ALTA FIDELIDADE
MODELO 63 — 4 ROTAÇÕES — CR$ 55.000,00
Vendo urgente, com garantia, recentemente importada, contrôle eletrônico, desligando totalmente quando termina o programa, 11 válvulas, várias ondas, pic-up automatico, eletrônico, alta-fidelidade, vendo urgente, por preço inferior ao custo aqui no Rio — Rua Barata Ribeiro, 312 — Tel. 37-5432 — Estereofônica — Atendo até 21 horas. Inclusive domingo.

Persianas "Util"
Em alumínio em côres a
3.600,00
o metro quadrado colocadas; consertos, pinturas; reformas em geral
Rua da Constituição, 56 — 1.º andar
TEL. 22-9944

GRIPE? TOSSE?
PULMOSERUM
BAILLY
alivio imediato

PEDRA VERDE SALWI
Pedra Ouro Prêto e todos os tipos para revestimentos e pisos.
R. Buenos Aires 48-S/409
Tel. 43-7222

INSTITUTO DE APOSENTADORIA E PENSÕES DOS COMERCIÁRIOS
DEPARTAMENTO DE APLICAÇÃO DO PATRIMÔNIO
DIVISÃO DE APLICAÇÕES DIVERSAS
VENDA DE CONJUNTOS RESIDENCIAIS
AVISO

Pelo presente cientificamos aos senhores locatários segurados dos Conjuntos Residenciais de JARDIM DE AL-LAH, CAMPO GRANDE, SÃO CLEMENTE, VOLUNTÁRIOS DA PÁTRIA, MEIER, OLARIA, PIEDADE, SÃO CRISTOVÃO e GRAJAÚ que ainda não apresentaram proposta, nem tampouco se interessaram em ultimar o financiamento imobiliário que, de acôrdo com a Resolução número 643, de 3 de agôsto de 1961, do D. N. P. S., a avaliação dos imóveis postos à venda pela Previdência Social será revista obrigatòriamente de seis em seis meses, a fim de que a venda seja feita pelo VALOR ATUAL DO IMÓVEL à data da operação.

Rio de Janeiro 1 de outubro de 1963.
WILSON DE MORAES NOBRE — Diretor da DAD.
VISTO:
AGNELLO MARTINS SANTOS — Diretor Geral do DAP.

JOCKEY CLUB BRASILEIRO

GRANDE PRÊMIO LINNEO DE PAULA MACHADO

2.º SWEEPSTAKE DE 1963

A Diretoria do Jockey Club Brasileiro, de acôrdo com a Comissão de Corridas e tendo em vista o disposto no artigo 127 do Código de Corridas, resolveu transferir do dia 13 para o dia 20 do corrente mês de outubro a realização do Grande Prêmio Linneo de Paula Machado, ficando assim adiada para esta data, de 20 de outubro a extração do 2.º Sweepstake de 1963. Tal resolução foi motivada pela absoluta falta de tempo para distribuição adequada dos bilhetes do Sweepstake em todo o território nacional, uma vez que o respectivo plano teve a sua aprovação retardada, bem como pela situação financeira anormal havida na Guanabara e em mais alguns Estados da União com a paralisação das atividades bancárias.

A Diretoria aproveita a oportunidade para novamente chamar a atenção do público de que neste 2.º Sweepstake a emissão foi somente de 30.000 bilhetes, dos quais apenas os que forem vendidos entrarão em sorteio, sendo os prêmios livres de tributos.

Fadel Fadel Diz Que Ninguém é Contra a Permanência de Flávio Costa

—DIRETORIA DO FLA NÃO SERÁ CONIVENTE COM A ANARQUIA

(De ÁLVARO QUEIROZ)

—EM RESPOSTA aos boatos ligados à Diretoria do Flamengo, segundo os quais há resistências à continuação de Flávio Costa na Direção Técnica do clube, eu só posso dizer que se trata de agitação gratuita, com objetivos destrutivos, mas sem a menor repercussão, quer entre os meus companheiros diretores, quer nos setores mais esclarecidos e atuantes do Flamengo.

Estas foram as palavras de Fadel Fadel, a propósito do que se vem noticiando, sôbre a reação contrária ao treinador, face à sua ação ante os atos de indisciplina registrados no grupo rubro-negro.

— Digam o que quiserem — acrescentou Fadel — mas esta Diretoria não será conivente com a anarquia que se pretendia consagrar no Flamengo, através das atitudes de elementos descontentes sem o mínimo de razões para isso. Parto do princípio de que o Flamengo não é dêste ou daquele jogador, dêste ou daquele diretor. É uma organização esportiva regida por adultos e pessoas conscientes do seu papel.

— Os que não querem reconhecer que o nosso clube ingressou em uma nova era, — prosseguiu — espalham rumores para colherem dividendos políticos, embora se recusem a compreender que, com isso, estão apoiando diretamente a sucessão de atos de indisciplina que procuramos coibir à altura e com justiça, a fim de se preservar a ordem sem a qual difícil se tornaria a sobrevivência do nosso futebol.

— Quanto a Flávio Costa, — adiantou Fadel — só os cegos é que não podem ver. Basta que se tenha em mente a posição do Flamenio no atual campeonato e os problemas que tivemos de superar, para podermos conseguir um elenco de profissionais adultos, responsáveis e cumpridores dos seus deveres. Por que a Diretoria pensar em preterir o seu treinador? Pelo contrário, Flávio Costa será prestigiado em todos os atos, cujos objetivos sejam elevar o nosso futebol, técnica, moral e disciplinarmente.

Estranheza

— É certo que muitos estranham a nossa disposição em não transigir em matéria de disciplina. Mas é certo, também, que se deve deixar de lado o fanatismo, a idolatria, quando isso representa apoio a procedimentos desagregadores e incompatíveis com a seriedade do nosso trabalho no futebol do clube.

— Flávio, — assegurou Fadel — é e continuará sendo prestigiado, enquanto eu fôr o presidente do Flamengo. Acredito que muitos mudarão de idéia, quando sentirem os resultados do trabalho que êle vem realizando, na Gávea.

Mauro Telefonou

Numa referência ao caso de Mauro, disse Fadel:

— Acabo de falar com êste jogador. Êle me afirmou que nada tem contra o Flávio e solicitou-me que contornasse a punição. Respondi-lhe que compreendia a grandeza do seu gesto, mas a solução dêsse problema está a cargo do treinador.

— Se Flávio achar por bem perdoar-lhe a falta — concluiu — não há dúvida de que terá o meu apoio, mesmo porque estou disposto a prestigiá-lo cada vez mais em tudo que vier ao encontro das aspirações do Flamengo.

Antes do treino de ontem, Mauro falou com Flávio Costa, ficando resolvida a permanência do goleiro, conservando-se, porém, a multa de sessenta por cento.

Fadel Fadel volta a dizer que enquanto fôr presidente do Flamengo Flávio Costa será o técnico das equipes rubronegras e, ao mesmo tempo, afirma que não há nenhum diretor contra o trabalho do treinador. (Foto de Demócrito Bezerra)

Célio Não Conseguiu Empréstimo e Pode Trocar Vasco Pelo Milan

POR não ter conseguido um empréstimo de Cr$ 800 mil, junto aos dirigentes do Vasco, o atacante Célio poderá se transferir para o Milan, da Itália, desde que os italianos voltem à carga, mantendo a proposta que haviam feito anteriormente, tentando sua contratação.

Célio tem contrato com o Vasco por mais quatorze meses, mas está disposto a mudar de clube, desde que as bases financeiras sejam compensadoras, pois ficou decepcionado com a falta de atenção dos dirigentes do Vasco, que não quiseram resolver seu caso.

A HISTÓRIA — Já antes do casamento, Célio propôs aos dirigentes do Vasco renovar seu contrato, apesar de ter compromisso até fins de 64, por mais dois ou três anos, recebendo Cr$ 2 milhões de "luvas", adiantados, com o que não concordaram os cruzmaltinos. Como o jogador só precisava de Cr$ 800 mil na ocasião (Cr$ 500 mil para dar de entrada nos móveis e Cr$ 300 mil para o complemento), foi feita a contraproposta nesta importância, havendo igualmente a negativa dos dirigentes vascaínos, deixando Célio bastante triste.

AGATHIRNO INTERCEDEU — Até mesmo o Vice-Presidente do Departamento Jurídico, Dr. Agathirno da Silva Gomes, intercedeu em favor de Célio, mas nada de produtivo conseguiu, apesar de não ter perdido as esperanças. Aliás, hoje, quando da reunião de Diretoria do Vasco, o Dr. Agathirno da Silva Gomes vai tentar novamente resolver o caso em favor de Célio, pois é um jogador que realmente faz falta ao quadro cruzmaltino.

ARRANJOU COM AMIGOS — Célio foi para São Paulo, onde contraiu matrimônio na semana passada, e voltou ao Rio, em companhia de sua espôsa (Dona Nilda), estando hospedado no Hotel Paissandu (apartamento n.º 41), até que consiga mobiliar o apartamento, onde vai residir, na Ilha do Governador, pertencente ao médio Maranhão, e que foi alugado por 40 mil cruzeiros mensais. Célio depois de voltar de São Paulo tentou novamente o empréstimo mas o Vasco negou, acabando por deixar o jogador ainda mais aborrecido, tendo então que se arrumar com amigos. E foi justamente com um amigo que o atacante conseguiu 250 mil cruzeiros, que dará entrada nos móveis hoje, ficando o restante (os móveis custarão 500 mil cruzeiros) para ser pagos como puder.

GANHA POUCO — O excelente "ponta de lança" recebia apenas 46 mil cruzeiros mensais, no Vasco, tendo sido aumentado há pouco para 70 mil, entre "luvas" e ordenados, o que ainda não dá par apagar os 40 mil cruzeiros mensais de aluguel de apartamento. Assim, Célio poderá mesmo deixar o Vasco pois jamais poderia supôr que lhe fizessem isto, porque não pediu nenhum favor ao clube. O que êle quis foi justamente ficar prêso ao Vasco até 1967, recebendo apenas 2 milhões de cruzeiros, a título de "luvas" adiantados. Isto agora parece muito, mas para a categoria de Célio, daqui a três anos não será nada.

OTO MUDOU ATAQUE, MAS GOLS AINDA NÃO VIERAM

PAULINHO reapareceu no coletivo do Vasco, ontem, demonstrando ter recuperado a forma física e técnica e é uma entre as alterações que Oto Glória fará para o jôgo com o Campo Grande. Foram feitas também algumas improvisações, como Vevé na ponta direita do quadro titular, Da Silva na "ponta de lança" dos reservas, Maranhão de ponta-de-lança. Célio treinou apenas um tempo, por medida de precaução, mas tem presença garantida.

O coletivo foi dividido em duas etapas: na primeira, os titulares empataram com os reservas, sem gols, o mesmo acontecendo na segunda parte, entre titulares e aspirantes. Oto Glória fêz várias observações durante o exercício, preocupando-me mais em fazer jôgo rápido, com lançamentos em profundidade. A deficiência de gols dos atacantes cruzmaltinos não foi motivo de preocupação para o técnico.

Experiências

Oto Glória marcou para hoje um individual, ficando para amanhã outro coletivo, quando então fará novas experiências, devendo lançar Da Silva na ponta esquerda titular, passando Mário para a direita, com Célio e Maranhão nas "pontas de lança". É pensamento do treinador promover a volta de Sabará a qualquer momento, desde que o ponteiro esteja em perfeitas condições físicas.

Descanso

Altamiro treinou entre os reservas, já que os dirigentes cruz-maltinos estão dispostos a lhe dar um período de repouso a fim de recuperar sua forma técnica. Saulzinho, único jogador aos cuidados médicos, estêve ausente ontem, e segundo o Dr. José Marcozzi poderá voltar dentro de 10 ou 15 dias aproximadamente.

O Dr. Marcozzi mediu também as pernas do ponteiro Da Silva, a fim de constatar se ainda havia atrofia, ficando satisfeito com o resultado.

Eis o quadro principal de ontem: Humberto (Miltão); Paulinho, Brito, Barbosinha e Fontana; Écio e Lorico; Vevé, Célio (Sabará), Maranhão e Mário.

SOLICH QUER TREINOS ALEGRES PARA ATRAIR INTERÊSSE DO JOGADOR

O treinador Fleitas Solich pediu ao preparador físico Orlando Moreira, para que deixe os jogadores à vontade durante os individuais da equipe, permitindo que os mesmos gritem ou falem alto, sem qualquer admoestação. Acredita o técnico paraguaio que dessa maneira as descargas nervosas fluem mais ràpidamente facilitando a recuperação mental de um jôgo para outro. De uns tempos para cá, Orlando começou a notar entre os profissionais, na hora da ginástica, uma certa rebeldia e procurou coibi-la, ameaçando de expulsão do treino aqueles que gritavam ou reclamavam.

Com a nova ordem de "deixar o barco correr", Orlando Moreira não mais pedirá silêncio durante os individuais, limitando-se a exigir somente a prática correta dos exercícios. Recomendou também Solich que os treinos sejam de caráter alegre e descontraído, objetivando interessar os jogadores na ginástica, pois os profissionais não gostam de exercícios, preferindo treinar com bola, nos coletivos ou dois-toques.

Campo Molhado

Como o gramado das Laranjeiras se apresentasse encharcado e enlamaçado, Solich ordenou que não se fizesse coletivo, mas individual, no ginásio do Fluminense, junto às piscinas. Durante 40 minutos, Orlando Moreira comandou os exercícios dos jogadores, ausentes apenas os goleiros Castilho, Edson e Carlinhos, além dos atacantes Ubiraci, João Márcio, Turcão e Luís Roberto, num bate-bola no gramado. Após o individual, os jogadores dividiram-se em dois grupos para jogar basquete. Depois de dez minutos dêsse esporte, o ponteiro Calazans "conseguiu" fazer uma cesta.

O ageiro Procópio e o goleiro Márcio não participaram do treino, ficando sentados num banco do ginásio, juntamente com o médico Valdir Luz, que ontem iniciou suas atividades no Departamento de Futebol Profissional, com a saída do Dr. Paes Barreto, agora nos esportes amadoristas. Procópio ainda sente dores na garganta e a gripe não cedeu, apesar do tratamento intensivo. Quanto a Márcio está de repouso, devido ao corte na testa. Domingo, no jôgo contra o São Cristóvão, no Maracanã, será substituído por Edson na regra 3 de Castilho. O goleiro Carlinhos jogará entre os aspirantes.

Coletivo Talvez Hoje

O técnico Solich informou, ontem, que o treino de conjunto do Fluminense poderá ser efetuado hoje, nas Laranjeiras, se o gramado estiver em boas condições. Se chover, entretanto, o coletivo será amanhã, sob qualquer tempo. O receio do treinador em usar o campo molhado é de não estragar o gramado com as chuteiras dos jogadores. O treino de juvenis e experiências do clube, à tarde, foi também adiado por medida de precaução.

Sòmente ontem a tesouraria do clube pôde pagar o "bicho" aos jogadores, devido à greve bancária. Os titulares receberam Cr$ 25 mil pela vitória sôbre a Madureira, sábado, enquanto os aspirantes tiveram direito a Cr$ 10 mil, cada. A concentração, segundo o técnico, terá início após o apronto da equipe tricolor, que tanto poderá ser hoje, às 21 horas, como amanhã, ao meio-dia, depois do almôço, na Rua das Laranjeiras, 280.

Ananias Machucou Tornozelo; Nélson Treinou 10 Minutos

AIRTON, por determinação médica, estêve fora do treino de conjunto, ontem, do Flamengo, que os titulares venceram por 1x0, com gol de Dida aos 40 minutos. Airton está melhor, recuperou-se, porém, o estado do campo, em consequência das chuvas, fizeram com que o médico decidisse pelo seu afastamento, guardando-o para o ensaio de amanhã. Também no treino de ontem, Ananias chocou-se violentamente com Vanderlei, sofrendo forte contusão no tornozelo, e, se o Flamengo tivesse jôgo domingo, o quarto zagueiro não poderia atuar. Está sob cuidados médicos.

Nelson Poupado

O exercício coletivo, do Flamengo, teve duração apenas de 45 minutos, bastante movimentado, mas o gol só saiu quando faltavam cinco minutos para encerrar o ensaio, num bom tiro de Dida, Geraldo e Osvaldo, que retornaram de São Paulo, tomaram parte no ensaio, apresentando bom rendimento e melhor entrosamento, principalmente o ponta esquerda, que provou ser reforço excelente adquirido pelos rubronegros.

O médio Nélson treinou sòmente dez minutos, retirando-se por medida de precaução. Sentiu dôres no tornozelo, tendo o Dr. Pinkwas determinado sua saída, sendo substituído por Carlinhos que fêz bom meio campo com Nelsinho.

Chute Forte

O goleiro Mauro tomou parte no treino de conjunto, atuando na equipe titular, e, antes do ensaio teve conversa com Flávio Costa sôbre sua situação, cujos detalhes vão em outra reportagem. O técnico decidiu manter o goleiro no clube. Depois, comentou-se a boa forma física do ponta esquerda Osvaldo, destacando-se seu chute forte e, sua principal característica é cobrar penalidade, com barreira, porque atira com violência e efeito, dando curva na bola. No exercício de amanhã, também em conjunto, Airton deverá estar em ação, no ataque titular, enquanto Flávio Costa não decidiu quem sairá para que o atacante retome a posição na equipe.

ESPORTE

a Notícia em Cima da Hora

Botafogo Ganhou Sorteio: Segundo Jôgo Com Bahia Será no Maracanã, Dia 30

O primeiro jôgo entre o Botafogo e o Sport Club Bahia, pelas semifinais da V Taça Brasil, será em Salvador e o segundo encontro será no Maracanã, local em que será disputado também, se necessário, o jôgo desempate. A partida número dois, no Maracanã, será dia 30, mas a data do primeiro "match" só será definida amanhã, sexta-feira. O Botafogo propusera dia 17 do corrente, mas o Sport Club Bahia contraprcpôs dia 20, data que o bicampeão carioca só aceitará se conseguir um adiamento de sua partida com o Canto do Rio, pelo Campeonato Carioca de Futebol. Botafogo e Sport Club Bahia, por outro lado, escolheram, de comum acôrdo, o nome de Armando Marques para juiz das duas partidas, sendo os bandeirinhas locais. A FPF será consultada sôbre a possibilidade de ceder aquêle árbitro.

Guanabarinas

GRAVAÇÃO NÃO TERIA VALOR — Gérson e seu pai, Sr. Clóvis Nunes, complementaram, ontem, a documentação que permitirá ao advogado Dirceu Rodrigues Mendes acionar, hoje, na Justiça, contra o Flamengo, para que o jogador receba os Cr$ 15 milhões a que tem direito, como 10 por cento do total da venda de seu passe ao Botafogo, segundo cláusula contratual. Inquiridos pelo advogado, Gérson e seu pai desmentiram que o Sr. Fadel Fadel tivesse qualquer gravação, que provasse ter o Sr. Clóvis Nunes liberado o Flamengo do pagamento dos 10 por cento a seu filho, e desafiaram o presidente do Flamengo a ter qualquer documento que provasse isto. Mais tarde, falando à imprensa, Gérson disse que se admirava do Dr. Valdir Benevento, advogado do Flamengo, citar como prova uma gravação de seu pai, afirmando — "Mesmo que tal gravação existisse, não teria valor, pois tenho 22 anos, sou maior de idade e a palavra do meu pai, juridicamente, não teria valor.

RAMON COELHO DISPENSADO — O Canto do Rio demitiu, ontem, o médico Ramon Coelho, que fôra suspenso dez dias pela FCF, por agressão ao juiz Cláudio Magalhães e que, favorecido por "sursis", trabalhou domingo, na partida contra o Flamengo, criando caso com Amilcar Ferreira.

URSS QUER INTERCÂMBIO: FUTEBOL — Segundo ofício recebido, ontem, pela CBD, a URSS está interessada em que o Flamengo ou o Fluminense joguem em dezembro vindouro na União Soviética. Por outro lado, os soviéticos propuseram a vind de um grande time da URSS ao Brasil, ainda êste ano, onde faria de cinco a seis jogos. Êles pagariam a viagem, enquanto os clubes brasileiros se responsabilizariam pela estada, alimentação de vinte e seis pessoas e diárias de US$ 5. Em contraposição, um time brasileiro iria à URSS em 1961, nas mesmas bases.

POSSE DA NOVA DIRETORIA DO SINDICATO DOS JOGADORES E FUNCIONÁRIOS — Contando com a presença do Deputado Rogê Ferreira, presidente do CND, tomará posse na próxima segunda-feira, às 20,30 horas, na ABI, a nova Diretoria do Sindicato dos Jogadores Profissionais e Funcionários de Clubes. Farah, que é o atual presidente, será reeleito, enquanto o goleiro Humberto, do Vasco, vai ser o secretário, estando com carta-branca para "agir" contra os infratores. Humberto pede, por nosso intermédio o comparecimento de todos os jogadores, funcionários e dirigentes dos clubes, bem como a Imprensa, pois quer fazer uma ampla exposição ao presidente do CND sôbre as irregularidades que são cometidas por parte dos clubes.

ROCHINHA DESPEDE-SE DOMINGO — O Sr. José da Silva Rocha que pediu licença de seis meses, vai-se afastar domingo da presidência do Vasco da Gama, que passará a ser ocupada pelo Sr. José Estêves Fraga, que já acumula os cargos de vice-presidente administrativo e de finanças. O Sr. José da Silva Rocha pediu licença para, em seguida, deixar em definitivo a presidência.

Estaduais

SÃO PAULO LIDER ABSOLUTO — São Paulo, 3 (UH) — O Palmeiras empatou com o Juventus, por 1x1, ontem, no Pacaembu, gols de Tupãzinho e Quarenta, ambos no segundo tempo. Com êste resultado, o São Paulo ficou isolado na liderança do Campeonato Paulista. O Palmeiras passou à vice-liderança, a um ponto do São Paulo e ao lado do Santos, que por 1 x 2 derrotou, ontem, em Vila Belmiro, o Noroeste. Os gols foram de Coutinho (3), Pelé e Araró.

Internacionais

NELSON PESSOA VENCEU — Wembley, 3 (UPI-UH) — Nelson Pessoa, do Brasil, com "Espartaco", venceu a "Gordon Richards Stakes", Primeira Jornada da Prova Internacional Cavalo do Ano, no Estádio de Wembley. Pessoa cobriu o percurso de 450 jardas e onze obstáculos.

RIERA QUER JOGO COM A IUGOSLÁVIA — Belgrado, 3 (FP-UH) — O chileno Fernando Riera, treinador da seleção de futebol do "resto do mundo", propôs a FIFA a organização de uma partida entre sua equipe e a seleção nacional da Iugoslávia, em benefício das vítimas da catástrofe de Skopje, e que poderia ser realizada logo depois do encontro em Londres, no próximo dia 23, entre a Grã Bretanha e o "resto do mundo".

FLA NO CHILE — Santiago do Chile, 3 (FP-UH) — Anuncia-se, nesta capital, que será realizado um Torneio de Futebol, em janeiro de 61, com a partiripação do Flamengo (Rio de Janeiro), Nacional (Montevidéu), Colo-Colo, Universidad do Chile (ambos do Chile) e Racing Clube (Buenos Aires).

RIERA VIAJA DIA 15 — Santiago do Chile, 3 (FP-UH) — Fernando Riera, viajará no próximo dia 15, para Londres a fim de assumir a direção técnica da equipe do "resto do mundo" que, por ocasião do centenário da Associação Inglêsa, irá enfrentar o próprio Selecionado da Inglaterra.

Esporte Amador

BASQUETEBOL FEMININO — Começou ontem o treinamento da seleção carioca, com vistas ao campeonato brasileiro na cidade de Rio Grande. José Pereira do Vasco é o técnico do grupo, inicialmente, composto de dezenove atletas. O ensaio foi no ginásio do Club Municipal.

BOX EM "TV" — Cinco lutas foram programadas para sábado na TV-Excelsior: duas de amadores e as restantes de profissionais. A final será da categoria "médios", em dez "rounds", reunindo o brasileiro José "Walcott" Assunção e o uruguaio Rubem Orrico.

BICAMPEÕES EMBARCAM — A seleção brasileira de basquetebol masculino, bicampeã do mundo, embarcará hoje para Tóquio (fazendo escala em Copenhague e Francforte) onde realizará uma série de jogos.

PONTO DE VISTA

Albert Laurence

4 Brasileiros, 1 Chileno e... 13 Europeus no Escrete da FIFA

A Comissão de Seleção da FIFA e seu técnico, nosso amigo Fernando Riera, acabam de tornar pública a lista definitiva dos dezoito jogadores que serão chamados a formar a Seleção do "Resto do Mundo" contra o **"English Team"**, no jôgo do dia 23 de outubro, no Estádio de Wembley, Londres, em homenagem à "Football Association", pela passagem do seu Centenário.

Arqueiros: Yachin (Dinamo de Moscou, União Soviética) e Soskic (Partizan de Belgrado, Iugoslávia);

zagueiros: Djalma Santos (Palmeiras, Brasil), Eizaguirre (Universidade Católica, Chile), Maldini ("Milan", Itália), Nilton Santos (Botafogo, Brasil) e Schnellinger (alemão, jogando atualmente no Mantova, Itália);

médios: Masopust e Pluskal (ambos: Dukla de Praga, Tcheco-Eslováquia) e Baxter (Rangers de Glasgow, Escócia);

atacantes: Garrincha (Botafogo, Brasil), Kopa (Reims, França), Di Stéfano (Real Madrid, Espanha), Pelé (Santos, Brasil), Rivera ("Milan", Itália), Eusébio (Benfica, Portugal), Law (escocês, jogando atualmente no Manchester United) e Gento (Real Madrid, Espanha).

Vêmos assim que o Brasil foi particularmente distinguido e homenageado com a escolha de quatro dos seus astros...

A Tcheco-Eslováquia, a Itália, a Espanha e a Escócia (campeã britânica) fornecem cada um dois jogadores. E o Chile, a Iugoslávia, a União Soviética, a Alemanha, a França e Portugal são representados na lista dos dezoito por um só elemento.

Todos os craques escolhidos são excelentes, sem dúvida. Mas é de estranhar um pouco que sòmente cinco sul-americanos tenham sido selecionados, ao lado de treze europeus...

Tratando-se de um jôgo no qual o resultado final terá menos importância e valor do que a manifestação de confraternização esportiva mundial à qual dará ensejo, é também de lastimar que nem o Uruguai, vencedor da primeira "Taça do Mundo", nem a Argentina, outra grande potência futebolística sem dúvida, não tenham sido convidados a participar da festa com a escolha de ao menos um dos seus numerosos astros. Zezé Moreira nos tinha dita recentemente, no Rio, que um dos seus jogadores do Nacional de Montevidéu tinha sido "convidado": o zagueiro prêto Elisco Alvarez, aliás muito bom. Mas a informação não se confirmou...

Já dissemos, ontem, os motivos pelos quais nos parece imprescindível que os quatro grandes jogadores brasileiros convocados pela FIFA se apresentem no gramado do Estádio de Wembley, no dia 23 de outubro, inclusive Garrincha (que, se puder jogar sòmente 20 minutos, dará à torcida francesa a satisfação de ver entrar Kopa no Selecionado Mundial).

A **"Football Association"** merece o respeito de todos os jogadores de futebol do mundo. E, repetimos, de um ponto de vista prático e egoísta, não convém esquecer que o VIII Campeonato Mundial ("Taça Jules Rimet") será disputado em 1966, na Inglaterra. E não seria portanto de boa política ir decepcionar, no dia 23, a "velha e esportiva Inglaterra", privando-a do imenso prazer de uma exibição dos nossos Pelé, Garrincha, Nilton e Djalma Santos. E temos certeza, felizmente, de que João Havelange concorda conosco sôbre o assunto.

TIM SÓ MEXE NO TIME NO TREINO; CONTRA PORTUGUÊSA VAI JOGAR O DA LIDERANÇA

Sílvio veio do Palmeiras para o Bangu e deixou Tim impressionado no bate-bola de ontem.

TIM vai fazer alguns revezamentos, hoje, no treino de conjunto, mas disse que será apenas para observações, porque o quadro que atuará, sábado, contra a Portuguêsa, no Maracanã, será o mesmo que tem atuado e se mantido na liderança do Campeonato. O treinador, no ensaio individual de ontem, fêz bate-bola com os goleiros, com êle mesmo chutando em gol e relembrando seus áureos tempos de "cobra", mas terminou os chutes a gol cansado e com os músculos doloridos, porque estava meio resfriado e, como disse, sorrindo, "estou meio fora de forma".

Bom Goleiro

Depois de uma preleção, sôbre pequenos detalhes de ordem interna, que precisava consertar, colocando nos jogadores um espírito mais profissionalista e de ordem técnica, Tim seguiu para o treinamento com seus auxiliares Moacir Bueno, Arquimedes e Haldo Barbalho. Após o bate-bola com os goleiros, mostrou-se bem impressionado com Sílvio, dizendo que "se êle joga aquilo que mostrou no bate-bola, é realmente um bom valor".

Sem Problemas

Sempre indagado por alguns, perguntas que até cansam, como resolverá o problema de Alencar porque Bianchini está atuando muito bem, Tim respondeu tranqüilamente: "Não há problema algum. O time continua o mesmo, porque quando Alencar veio para nós, o Bangu já era líder. O que acontece, porém, é que precisamos dêle para revezar com os demais atacantes, quando fôr necessário, porque não é possível correr um Campeonato apenas com onze homens. No treino de conjunto farei algumas modificações, como revezamento, apenas para observar produção dos que estão na reserva e prepará-los para o momento oportuno, entrosando-os ao time de cima".

À
BIBLIOTECA NACIONAL
AV. RIO BRANCO
RIO DE JANEIRO - D.FEDERAL (G)

CINCO COSTUREIROS À PROCURA DE UMA NOVA LINHA

JACQUES HEIM — Também procura elevar o nível da moda esporte e anda em busca de novos coloridos

GUY LAROCHE — Renovação dentro das linhas retas e como Heim se detém na variedade de coloridos

MARC BOHAN — Trabalhando para a Casa Dior, procura "militarizar" parte de suas coleções

YVES SAINT LAURENT — A cada coleção procura a linha mais cômoda e funcional que se adapte à vida moderna

MUNDO FEMININO

Gilda Muller

OS modistas parisienses, depois do conflito com os jornalistas, a quem acusam de indiscrição, decidiram abandonar seu laconismo e permitir que não apenas a moda lançada mais a fonte de suas inspirações sejam reveladas, a fim de que não se dê interpretações erradas. Alguns detalhes e muitos modelos dos últimos desfiles de outono-inverno, já são bastante conhecidos entre nós, mesmo assim ainda há muita coisa a contar e aproveitamos para esta coluna algumas das notícias que nos são enviadas com exclusividade pela ANSA.

IVES SAINT-LAURENT, defende a necessidade de doar a mulher elegante, os elementos adequados à vida moderna e anuncia uma moda "deshabillé", cômoda e funcional, tanto para os "tailleurs" como para os modelos de grande noite. Prefere as peles, elemento de grande importância dentro da atual moda européia, para a confecção de seus casacos.

MARC BOHAM, da Casa Dior, introduz enormes golas de pele semelhantes as que adornam os uniformes da guarda real da Rainha Elizabeth, da Inglaterra. Êste tipo de gola oculta a metade inferior do rosto. Outros detalhes em pele, encontramos nas bordas das botinhas de inverno que ocultarão os pés das elegantes.

PIERRE CARDIN, estuda uma difícil combinação de dois tipos de pele. Desenha vestidos "cósmicos", porém não abandona certos detalhes exóticos: calçados finamente trabalhados, grandes guarda-chuvas de seda e uma maquilagem que tem o tom claro, mas luminoso.

GUY LAROCHE prefere o "tweed" para a confecção de seus casacos, côres escuras e opacas. Os tons preferidos são os denominados: "Vermelho Tiziano", "Verde Veronense" e "Rosa Borghese" e ainda todos os tons de côres quentes e luminosas.

JACQUES HEIM para a sua coleção européia, lança o estilo "grand sport" e uma nova côr: o vermelho "Ferrari".

Em linhas gerais caíram um pouco os modelos de inspiração oriental que carecem de atualização. Depois do vôo de Valentina, a primeira austronauta russa, previa-se que a alta costura européia se apressaria a lançar modelos baseados no signo da viagem espacial. Fala-se realmente de modelos "cósmicos" e de "linhas espaciais". Trocando em miúdos isto significa: vestidos cômodos, de linha reta e desenvolta, sem estravagância (que poderiam acontecer, mas ninguém teve coragem, ainda bem, de fazer) de espécie alguma. Em síntese dêste lado, a moda é esportiva, porém refinada.

Voltando à Casa Dior, seu desfile apresentou alguns modelos do tipo militar, que se afasta um pouco do adotado pelos demais costureiros. Ombros importantes, linha reta, um tanto austera; mangas largas. Elimina os decotes nas costas, as mangas são três quartos e muitos vestidos de baile curtos.

O TIPO FEMININO ADAPTA-SE MELHOR

Entrevistado sôbre a influência do tipo feminino e masculino (quando marcadamente acentuado tanto no homem como na mulher) no sucesso em determinadas profissões ou artes, o diretor de um instituto que na Alemanha Ocidental se dedica à investigação da constituição e do comportamento humano, chegou à conclusão de que à ciência é possível determinar o caráter sexual que se esprime segundo as características físicas dos indivíduos. Frisou, no entanto, que a prevalência de características femininas ou masculinas é independente do sexo pròpriamente dito. Assim — disse êle — é fácil hoje aos cientistas verificar se um indivíduo possui as qualidades necessárias para uma determinada profissão. O tipo feminino, por exemplo, possui maior adaptabilidade e receptividade, qualidades estas que faltam ao tipo mais acentuadamente masculino.

Manga Larga à Tôda Hora

Um nôvo modêlo esportivo, estilizando o gênero japona, capa e estola, está sendo lançado. Vejam na foto êste modêlo. Pode ser feito em qualquer tecido encorpado, são dois panos na mesma largura, terminando na cintura franzido por uma tira interna, as costuras ficam no centro das mangas, fazendo a caída ampla, a enfeita-lo pompons. O decote igual todo ao redor

REPORTAGEM HOROSCÓPICA

Prof. Prahdi

Para Sexta-Feira, 4 de Outubro de 1963

O TEMPO E OS FENÔMENOS

Marte, em sesquiquadratura com Júpiter, comanda o horóscopo. Mercúrio no perielio, em biquintil com Saturno. A Lua, em pequeno formato, atravessa pelos cornos do Touro. Ruídos no mar. Forte neblina ofusca a visibilidade. Umidade exagerada. Tempo bom. Tempestades magnéticas.

NO BRASIL

Assuntos militares. Deliberações judiciais discutíveis. Desastre aéreo pela manhã nas regiões sulinas. Boatos. Equivocados pensam ainda na entrega do petróleo e no fechamento dos portos do País. Grandes agitações populares. Detenções. Ameaça de levantes em cidade do Centro ou do Sul. Modificações na alta administração. Inépcia no combate aos antinacionais. Novos tratados comerciais com países socialistas.

NO MUNDO

Confusão nos países latinos, organizada pelos imperialistas. Decididos os governos árabes a não permitir a união do seu próprio povo. Atentados políticos entre o Chile e o Equador. Terremoto no Mediterrâneo.

OS FLUIDOS

Benéficos, aconselham as grandes construções, a abertura de estradas, as concorrências, a magia branca e os trabalhos espíritas. Perfume preferido: Semente de linhaça. Os que adoecem ficarão curados depois do 18.º ou 20.º dia.

INFLUÊNCIAS PLANETÁRIAS

CARNEIRO (Nascidos entre 12 horas de 21 de março e 14 horas de 21 de abril). Generosidade impulsiva. Embaraços causados por motivos de religião. Dificuldades com adversários. Rompimento de compromissos. Noite benéfica.

TOURO (Nascidos entre 14 horas de 21 de abril e 16 horas de 22 de maio). Habilidade nos assuntos artísticos e esportivos. Embaraços de manhã. Discórdias de parentes. Satisfação de noite nos estudos. Boas relações.

GÊMEOS (Nascidos entre 16 horas de 22 de maio e 18 horas de 23 de junho). Brilho intelectual. Prestígio para políticos. Avanço nos estudos e na indústria. Êxito na geologia e assuntos de minérios. Determinações acertadas.

CÂNCER (Nascidos entre 18 horas de 22 de junho e 20 horas de 23 de julho). Imaginação exagerada. Desequilíbrio da pressão arterial. Confusão psíquica. Dificuldades pela manhã. Satisfação geral de tarde. Habilidade.

LEÃO (Nascidos entre 20 horas de 23 de julho e 22 horas de 23 de agôsto). Brilho na profissão e nas realizações administrativas. Dificuldades de tarde no ambiente. Noite agradável. Relações proveitosas. Prestígio.

VIRGEM (Nascidos entre 22 horas de 23 de agôsto e 0 hora de 23 de setembro). Ajuda inesperada de manhã. Habilidade nas pesquisas e nos assuntos referentes à terra. Inspiração para poetas. Brilho no jornalismo. Lucros.

BALANÇA (Nascidos entre 0 hora de 22 de setembro e 2 horas de 22 de outubro). Descontrôle emocional de manhã. Contatos com pessoas desonestas. Favorabilidade nos negócios de tarde. Êxito de noite nas composições.

ESCORPIÃO (Nascidos entre 2 horas de 22 de outubro e 4 horas de 21 de novembro). Assuntos difíceis. Atritos com adversários violentos. Decenção afetiva. Favorabilidade social e administrativa de tarde e de noite.

SAGITÁRIO (Nascidos entre 4 horas de 21 de novembro e 6 horas de 21 de dezembro). Grande sensibilidade. Impulsividade nas discussões em tôrno de política ou religião. Ameaça de atritos ou acidente. Satisfação de noite.

CAPRICÓRNIO (Nascidos entre 6 horas de 21 de dezembro e 8 horas de 20 de janeiro). Intelecto organizado. Êxito na matemática, nos estudos da terra e nos transportes. Honrarias para mestres. Prosperidade nos imóveis.

AQUÁRIO (Nascidos entre 8 horas de 20 de janeiro e 10 horas de 19 de fevereiro). Sobressaltos de madrugada. Insistência no ciúme pela manhã. Êxito nos empreendimentos. Triunfo na política. Dificuldades com religiosos.

PEIXES (Nascidos entre 10 horas de 19 de fevereiro e 12 horas de 21 de março). Atritos de manhã. Adversários falsos e traiçoeiros. Obstáculos de manhã. Noite de êxito social e cultural. Brilho para políticos. Afeto.

TRABALHOS MANUAIS

Gilka Serzedelo Machado

Sacola de praia adaptada de uma blusa. As mangas formam as alças. No corpo são guardados os objetos

HOJE em dia as mulheres têm que ser práticas em tudo que fazem, inclusive, no seu guarda-roupa. No que diz respeito aos vestidos, as três peças, por exemplo, podem ser usadas em várias ocasiões, o que soluciona em grande parte o problema.

Vamos ensinar nossas leitoras a confeccionar uma original blusa esportiva, que também serve como sacola de praia. Material necessário:

4 metros de algodão xadrez;

60 centímetros de bordado inglês;

Maneira de fazer: Corte oito partes iguais do molde anexo. Junte cada metade. Cosa como se fôssem duas blusas iguais (uma delas será o fôrro). Prenda o bordado inglês na parte superior dos punhos. Vire a frente e as costas, cosendo então, os punhos

Blusa em xadrez vermelho e branco, que tanto pode ser usada com saia comprida como com shorts

COLUNA DE Jacinto de Thormes

Direito Comercial Também Tem o Seu Prêmio

EM homenagem a José Xavier Carvalho de Mendonça, sistematizador do nosso direito comercial, o Instituto dos Advogados Brasileiros deliberou instituir um prêmio de cem mil cruzeiros, com o nome daquele eminente comercialista ("comercialista" é quem está por dentro do direito comercial), para ser conferido ao autor do melhor trabalho sôbre "A Reformulação do Direito Comercial Brasileiro".

Os trabalhos deverão ser entregues dentro de seis meses, e poderão versar sôbre tôda a legislação comercial ou apenas alguns dos seus principais institutos — como o de falências, por exemplo, ou o das sociedades mercantis, o dos títulos de crédito, ou o de navegação... Serão examinados, os referidos trabalhos, por uma comissão especial, da qual farão parte os antigos presidentes do IAB — Professor Oto Gil, Dr. João de Oliveira Filho, e Professor Teófilo de Azeredo Santos (êste, da Faculdade Nacional de Direito).

LAMPIAO, REI DO CANGAÇO

O filme nacional "Lampião, Rei do Cangaço" está dando um banho de bilheteria nas superproduções estrangeiras, inclusive o suntuoso "Cleópatra", pelo que dizem os jornais de São Paulo. É mais um argumento a favor de um auxílio, para valer, ao cinema brasileiro — que as autoridades competentes (ou incompetentes?) ainda não se animaram a propiciar.

VOLTA A ROMA

Parte hoje de regresso a Roma, com seus dois filhos, a embaixatriz Laís Gouthier, que passou um mês de férias no Rio e compareceu, com seu marido, a uma porção de homenagens programadas por seus amigos. Entre essas homenagens, vale a pena contar o jantar "black-tie", oferecido pelo senhor e senhora Robert Singery, que foi dos mais animados, com mais de setenta convidados, "bossa nova" e tudo. O coquetel promovido pela senhora Nenette de Castro e sua filha Claudine, também, movimentou em redor dos homenageados uma legião de figuras conhecidas na sociedade. O almôço da senhora Marize Graça Couto, do senhor e senhora Homero Souza e Silva, com "hully gully" e variações. Também alguns jantares em grupos menores, com os casais Bocayuva Cunha e Francisco Catão. E mais. O Embaixador Gouthier ainda ficará na cidade por mais alguns dias.

SÓ AS SEGUNDAS

Rosita e Herculano Lopes receberam, segunda-feira, para um coquetel, com todos os seus amigos (de teatro, cinema, sociedade) estiveram presentes. Só às segundas-feiras é que Rosita pode receber, pois é o dia em que os teatros não funcionam. O coquetel mesmo estava marcado para às oito horas da noite, mas só começou às dez; também foi a hora em que a maioria das pessoas começou a chegar, e foi ficando até de madrugada. Quando veio o corte de luz, apareceram uns candelabros enormes, clareando o ambiente; só alguns retardatários foram apanhados de surprêsa, e tiveram que subir dois andares pela escada.

O ORADOR

O Embaixador Araújo Castro, atual Ministro das Relações Exteriores, foi convidado — pela Associação Brasileira de Relações Públicas — para ser o orador oficial da cerimônia de instalação da IV Conferência [illegible] de Relações Públicas, marcada para os dias 2 a 12 dêste mês, nos salões do Hotel Glória. O Chanceler ficou de confirmar, [illegible] a sua presença; e o congresso deverá reunir quatrocentos delegados, contando nacionais e estrangeiros.

ROSITA LOPES: quando o teatro permite.

ESPETÁCULOS

Thereza Cesario Alvim

HORARIO NOBRE

ASSIM é chamado em linguagem de TV o período do dia em que há possibilidade de maior índice de audiência. O período vai das sete às dez horas da noite. Dentro dêsse horário, o público das classes C e B — o grande público de televisão — costuma encontrar tempo para pregar seus receptores, enquanto janta, enquanto consegue manter-se acordado. Os programas encaixados nesse horário são, portanto, "caprichados": muito barulho, muita grossura, o mínimo possível de conteúdo. O horário nobre é, na verdade, o horário pobre da nossa TV. Pobre em beleza, em inteligência e em estôrço; as somas nêle gastas são realmente nobres.

E' êsse o horário do "AEIOUrca", do "Golias's Show", do "Moacir Franco's Show" e de outros "shows" no mesmo gênero. O raciocínio é simples: se o povo aceita sopa de pedra, por que servir-lhe caldo de galinha? Às vêzes escapa um grãozinho de feijão, que entra na sopa misturado nas pedras. Um artista de maior talento (Chico Anísio, por exemplo) produz algum trabalho válido; um redator mais categorizado apresenta um texto acima da média; um figurinista ou um coreógrafo dá um certo valor estético a algum número. Mas tudo com muito cuidado, para não dar na vista. Feijão demais pode mudar o gôsto ou o aspecto da sopa de pedra, fato que logo será registrado pelo IBOPE.

O resultado mais evidente dessa persistência em dar ao povo "aquilo que êle gosta" (isto é, aquilo que êle "engole") tem sido o afastamento do público mais exigente. Como êsse público é reduzido, num país onde educação é artigo de luxo, nenhuma importância foi dada ao fato. Temos portanto a televisão, que poderia servir como instrumento nivelador das camadas sociais, que poderia transmitir às massas boa parte dos conhecimentos adquiridos por alguns privilegiados e dar a êsses maior compreensão dos problemas das massas, transformada em lucro financeiro para alguns e em perda de tempo para a maioria. Entre êsses dois grupos, está aquêle dos que procuram lucro e gastam seu tempo de outras maneiras.

Veja, a propósito, que o programa de "Silvio Caldas" na TV-Excelsior, será substituído por outro, a cargo de Vicente Celestino. Cedo a palavra ao IBOPE que talvez possa provar a supremacia do segundo sôbre o primeiro. Nesse caso, de que servirá dizer que Vicente Celestino representa o que há de pior em matéria de música e de mentalidade, o sentimentalismo barato berrado em maus versos, e que a sua presença só seria admissível num programa cômico (por lembrar um tempo em que nosso subdesenvolvimento ainda era mais grave que hoje)?

CINE RONDA

Luiz Alípio de Barros

JOVENS AUTORES PARA RAY

O VETERANO e famoso diretor cinematográfico Nicholas Ray anunciou, em Paris, que pretende realizar pelo menos seis filmes em um futuro próximo. "Dizem que não há mais argumentos, nem autores — declarou o cineasta. Isso é falso. Tenciono formar uma equipe de jovens escritores e argumentistas internacionais. O primeiro será o polonês Marck Hlasko, do qual levarei à tela "Next Stop Paradise". Em seguida, virá o inglês David Mercer, que ainda não escreveu para o cinema; e finalmente James Jones, que está preparando para mim um "western" diferente de tudo o que foi feito até agora".

FORD & MGM. O veterano e extraordinário John Ford, o único diretor quatro vêzes premiado com "Os cars" pela Academia de Hollywood ("O delator", "Como era verde o meu vale", "Vinhas da Ira" e "Depois do vendaval"), vai dirigir, para a Metro-Goldwyn-Mayer, "Young Cassidy", baseado na autobiografia de Sean O'Casey, famoso escritor irlandês. O elenco ainda não foi escolhido, mesmo porque Ford espera só poder iniciar as filmagens em maio de 1964.

REFILMAGEM. Foi há muitos anos, mas quem viu o filme ainda não o esqueceu: "A noite tudo encobre" (Night Must Fall), com Robert Montgomery, Rosalind Russell e Dame May Whitty. Montgomery fazia um assassino frio, cínico, vaidoso de sua influência sôbre as mulheres. E havia um "crime da mala". Agora, está sendo feita uma nova versão de "A noite tudo encobre", e pela própria MGM. Com Albert Finney (consagrado ator inglês, primeiro prêmio de interpretação no recente Festival de Veneza), no papel que Montgomery representou. Susan Hampshire e Mona Washbourne tem os outros papéis importantes do filme, que é dirigido por Karel Reisz (a primeira versão foi assinada pelo diretor Richard Thorpe). A película foi rodada na Inglaterra.

VELHARIAS. Sob a supervisão de Robert Youngson, que já fêz várias "seleções" para a 20th Century-Fox e é um "expert" no assunto, a Metro prepara um filme que intitulará "Big Parade de Comédias da Metro" (MGM's Big Parade of Comedy), em que serão compiladas cenas de memoráveis comédias produzidas nos estúdios de Culver City.

A "LUZ" DE DASSIN. A canção-título e a música de fundo do nôvo filme de Jules Dassin, "Light of Day" (baseado na novela policial de Eric Ambler) foram compostas por Manos Hadjidakas, o mesmo que obteve tanto sucesso com a partitura de "Nunca aos domingos". No elenco de "Light of Day", que tem várias seqüências desenroladas na Grécia, aparecem Melina Mercouri, Peter Ustinov, Maximilian Schell e Robert Morley.

O PRÊMIO (Nobel). Em dezembro próximo deverão estar terminados os trabalhos de "O prêmio" (The Prize), filme baseado no livro de Irving Wallace e que se desenrola nos bastidores do Prêmio Nobel. No elenco, enorme e de "estrêlas", comparecem Paul Newman, Edward G. Robinson, a sueca Elke Sommer, Diane Baker, Micheline Presle, Gerard Oury, Sergio Fantoni e Kervin McCarthy. A direção é de Mark Robson.

SUPERPRODUÇÃO. A superprodução japonêsa "Buda", distribuída mundialmente pela United Artists, foi estreada em São Francisco da Califórnia. O filme, rodado em côres, narra a vida do extraordinário Buda, sua filosofia e seus feitos na terra. A emprêsa distribuidora norte-americana promete lançar a película no Brasil em 1964.

NOVAK TENTA REEDITAR DAVIS. É quase certo que a estréia mundial da nova versão cinematográfica de "Servidão Humana" (O Pecado Ben age), do famoso romance de Somerset Maugham, será feita em janeiro próximo, em Nova Iorque. Há grande curiosidade pelo trabalho de Kim aceitou "num gesto de coragem", segundo declarou, foi há muitos anos vivido por Bette Davis. Com Kim Novak aparece Laurence Harvey, vivendo o papel que outrora coube ao falecido Leslie Howard. A nova versão cinematográfica de "Servidão Humana" foi dirigida por James Woolf.

RIO Noite e Dia

Thor Carvalho

SOCIAIS

AOS senhores contrabandistas deveriam interessar apenas, na leitura de um jornal, as notícias sôbre a chegada de navios, de aviões, dos transportes em geral. Soube, porém, que os senhores contrabandistas são também leitores assíduos das colunas sociais. Fiquei intrigado. Procurei a explicação. E ouvi êste depoimento de um dos mais conceituados contrabandistas desta praça:

— Os conferentes aduaneiros constituem uma classe muito unida. São uma gente formidável. E não se pense que isso acontece apenas em decorrência do produto das multas que é rateado irmãmente. Absolutamente, não. Os conferentes aduaneiros cumprem um programa rígido de obrigações sociais. Quando há um casamento, por exemplo, entre o pessoal da Alfândega, todos os seus altos dirigentes comparecem levando aos nubentes os seus votos de felicidades. Nós também ficamos muito felizes. Controlamos a situação pelas colunas sociais. As igrejas não chegam para conter os convidados. Aí, então, nós vamos para o mar...

VAI-E-VEM

BOOKER PITTMAN, o excelente músico norte-americano, contou tempo ontem e a data foi devidamente comemorada no Bon Gourmet, onde o mesmo está atuando num "pocket-show" intitulado "Sonho em BG". Ainda não se descobriu o que quer dizer aquêle "BG". Talvez não queira dizer nada, mas tudo indica que a intenção seja Bon Gourmet mesmo. Sonho em Bon Gourmet, uma construção um tanto ou quanto culinária e gramaticalmente esdrúxula. Aquela senhora, porém, tinha opinião diferente. Achava que "BG" devia ser "background". O "back-ground" formado pelos demais integrantes do espetáculo. E afirmava: "É justamente o "BG" que atrapalha o Booker Pittman".

• • •

O PRODUTOR de televisão Carlos Alberto está com câibras na alma. Porque acha que o redator de "Rio, Noite e Dia" lhe é ingrato. O produtor de televisão Carlos Alberto entra hoje no "vai-e-vem" como uma homenagem à sua requintada sensibilidade. Não posso fazer mais.

• • •

Gioi do Bacará voltou a movimentar o seu agradável barzinho no Beco das Garrafas, apresentando atrações artísticas. Já estreou o "Tio Nagô" e o Bacará continuará na linha que deu à noite os nomes de Dolores Duran, Helena de Lima, Bola Sete, Marisa e tantos outros.

Booker Pittman. O "BG" atrapalha.

Jean D'Arco Parisiense Maestro e Botafoguense

O quadro dos hinos dos clubes de futebol no "show" do Copacabana é um dos mais aplaudidos, cada espectador procurando saudar mais acaloradamente as côres da sua bandeira. Noites há em que a disputa é grande e a torcida cresce à proporção que os uísques sobem.

O favoritismo na arrumação do quadro é evidente. Começa com a bandeira do América, clube dos amôres de Lamartine Babo, que, por isso mesmo, deveria fazer o encerramento. E termina com a entrada da bandeira do Botafogo, clube dos amôres de Carlos Machado. E o curioso: a bandeira do Botafogo é, quase sempre, a mais aplaudida...

Esses aplausos seriam "puxados" pelo maestro Jean D'Arco, que, além de reger a orquestra, regeria também uma claque ordenada pelo produtor Carlos Machado, na qual se incluiriam garções, pessoal técnico, músicos etc. Exagêro, por certo, ou maledicência, dos que assim pensam.

Quando cheguei ao Brasil — conta Jean D'Arco — fui morar na Urca. Um dia, meus amigos resolveram levar-me ao Botafogo. Foi o primeiro clube que eu conheci. Gostei tanto que mais tarde me tornei seu sócio. Os garções batem palmas é "mesmo" para a bandeira do Botafogo e não por causa do Carlos Machado...

Jean D'Arco chegou ao Brasil em 1941 com a orquestra de Ray Ventura, para atuar no Cassino da Urca. Tocava trompete, violino e fazia os arranjos musicais do grupo. Foi ficando. Tanto ficou que se casou com uma brasileira e nunca mais daqui saiu. Tem um filho de dez anos: Noel. Que já joga no infantil do Botafogo.

Francês, de Paris, Jean D'Arco, aos dezesseis anos estreou no Conservatório da capital francesa, ao lado do seu professor, Jacques Thibaud. Logo trocaria a música clássica pela popular, ingressando na orquestra de Ray Ventura, na qual permaneceu durante dezoito anos.

— Eu precisava ganhar dinheiro...

Está com Carlos Machado há dezesseis anos e já participou de cinqüenta "shows", começando na extinta buate Monte Carlo. E' de sua autoria o prefixo de todos os espetáculos do produtor de "Teu Cabelo Não Nega", sócio da União Brasileira dos Compositores, autor de sambas como "Rio Sempre Rio", "Banzo-Alê" e "Samba-Lei", que figuram no seu primeiro "long-play".

— A música para mim não tem fronteiras. Afinal, em tôdas partes do mundo as notas musicais são as mesmas. E' só saber ler música. No início, como é natural, estranhei a batida do samba. Hoje, modestia à parte e com muito orgulho, toco-o como qualquer músico brasileiro.

Espléndida pessoa, Jean D'Arco é um profissional como poucos. Dias atrás, o maestro foi vítima de um desastre de automóvel. O seu carro ficou todo amassado. Êle também. A hora de se abrir o pano no Golden-Room, Jean D'Arco escondia embaixo da casaca gazes e esparadrapos, todo enfaixado e mais empertigado que o costume. O público nada percebeu. E ainda assim bateu palmas para a bandeira do Botafogo.

Se alguma coisa, aliás, se pode dizer contra Jean D'Arco, deve ser dito contra os seus amigos de 1941 que não o levaram a conhecer certo clube cuja sede estava situada na praia do mesmo nome...

O maestro rege. E canta também com os artistas o hino do Botafogo.

TABELA

O Governador Ademar de Barros teria enviado um convite oficial a Frank Sinatra para visitar São Paulo. Que é que êle está querendo? A "gang" do Sinatra é outra. *** Silva Filho e Nélia Paula são os primeiros nomes de uma revista que está anunciada para estrear no Teatro Rival. Curioso é aparecer o nome da "show-girl" Giscia Grecco como "atriz convidada". Tem o seu chiste. *** Dean Martin ficou uma fera quando soube que a sua filha Cláudia de 19 anos, havia casado com o ator Gavin Murell, recém-divorciado. Disse todos os palavrões que sabia e que não devem ser poucos. *** Billy Moore, cantor que está atuando no Barman Club, é alfaiate e faz as suas próprias roupas. *** Baden Powel, após ter feito grande sucesso no Teatro de Arena da São Paulo, está-se apresentando na buate Cave da capital bandeirante com Marisa Gata Mansa, em temporada que irá até domingo próximo. *** O cantor Dave Gordon (casado com Denise, irmã de Dolores Duran), ganhando aplausos no Bon Gourmet. *** Hoje, inauguração do "Sky Terrace" do Gávea Tourist Hotel, à Estrada das Canas, 2.401, com um desfile de modas da costureira Maria Augusta Teixeira e sob os auspícios da Ação Cristã Vicente Moretti de Assistência à Criança Irrecuperável. *** Parabéns a Cláudio Buene Rocha pela nova revista "Chuvisco", que acaba de ser lançada. A paginação faz lembrar a "Senhor", mas melhorou realmente cem por cento. *** Há uma mulher na buate Figalle fazendo "strip-tease" que mais parece um "travesti". Bem longe, porém, de ser um Coccinelli. *** A cantora Lila de Oliveira telefonou para o Drink avisando que estava doente e que não poderia ir trabalhar. Quando obteve a licença, perguntou: "Agora adivinha daí onde vai ser o baile?" *** D. Jaime Mora de Aragon, espiroquetíssimo irmão da Rainha Fabiola, vai aparecer num filme ao lado de Gene Tierney e Dan Dalley — "The Dark Reflection". O título do filme nada tem a ver com D. Jaime.

FILME DO DIA

Tati Moraes

A Morte Caminha a Meu Lado

FICHA TÉCNICA: "Convicts 4". Direção de Millard Kaufman. Roteiro baseado em "Reprieve", biografia de John Resko. Elenco: Ben Gazzara, Stuart Whitman, Ray Waltson e participação especial de Sammy Davis Jr., Broderick Crawford, Rod Steiger. EUA, prêto e branco.

1930 — o pior ano da Grande Depressão, com o desemprêgo em seu mais alto índice, John Resko, desempregado, sem dinheiro e vendo chegar o Natal sem poder comprar um presente para a filhinha, assalta uma loja de brinquedos e, quase acidentalmente, mata o dono da loja. Julgado, condenado à cadeira elétrica, minutos antes da execução, êle tem a sua pena comutada para a prisão perpétua. E começa então para Resko um longo período de adaptação à vida na penitenciária. Na ânsia de prover o sustento da filha (a mulher divorciou-se dêle e casou-se com outro), várias vêzes tenta fugir, mas acaba por conformar-se, por encontrar confôrto e estímulo em seu trabalho e sua arte, da qual o filme exibe desenhos autênticos, de traço ainda inexperiente, mas de uma fôrça que só pode vir da coisa sentida na carne. Figuras de presidiários com os ombros curvados, policiais pançudos e de cacete em punho; uma impressionante célula da morte, um pequeno quadrado no canto de uma fôlha em branco e nesse quadrado um homem já tomado pela solidão da morte. O filme, não obstante, termina bem e, por uma vez, o "happy end" coincide com a realidade, pois John Resko foi realmente indultado em 1949 e pôde reunir-se à filha, agora já casada e com uma filhinha.

O sentimentalismo de Resko, a sua personalidade romântica recebem um tratamento discreto, e não se abusa da comovente motivação de seu crime, que é explicado não tanto como um gesto de pai, mas como de um revoltado contra a ordem das coisas, que não lhe dava chance para satisfazer um desejo tão comezinho como comprar um brinquedo para a filha. No papel de Resko, Ben Gazzara tem um bom desempenho, e três atores de grande cartaz ajudam a publicidade do filme com sua "participação especial": Rod Steiger, como o sádico chefe dos guardas da penitenciária; Broderick Crawford como o seu acomodado diretor; e Sammy Davis Jr., como o companheiro negro de cela, com quem Resko começa por desentender-se, para depois se tornarem grandes amigos.

ROTEIRO DE Cinema & Teatro

Lançamentos

MINHA ESPERANÇA É VOCÊ (A Child Is Waiting) — Drama. Burt Lancaster e Judy Garland. No Vitória, Miramar e América, e Santa Alice, 2, 4, 6, 8 e 10. Proibido até 14 anos.

A ILHA DAS MULHERES PERDIDAS (Die Insel Den Amazonen) — Drama erótico. Adrian Hoven e Ann Smyrner. No Flórida, Cineac-Trianon, Eskie e Alfa. Proibido até 18 anos.

A MORTE CAMINHA A MEU LADO (Convicts 4) — Drama. Ben Gazzara. No Paissandu, Paris-Palace (2, 4, 6, 8 e 10) e Rio-Palace (3, 5, 7 e 9). Proibido até 10 anos.

AONDE VAO NOSSOS FILHOS (Aonde van nuestros hijos) — Drama. Dolores Del Rio. No Presidente, Ipanema e Tijuca (em programa duplo) e no Colisseu. Proib. até 10 anos.

REQUIEM POR UM LUTADOR (Requiem For a Heavyweight) Drama. Anthony Quinn e Mickey Rooney. No Rex (2.50, 6 e 9.10, em programa duplo) e no Roxi e Carioca (2, 4, 6, 8 e 10). Proib. até 14 anos.

QUATRO DIAS DE REBELIÃO (Le 4 Giornate di Napoli) — Drama. No Metro-Passeio (11.50, 2, 4, 6, 8, 10), Metro-Copacabana, Metro-Tijuca, Azteca, Ricamar, Pax (2, 4, 6, 8, 10) e Palácio-Higienópolis. Proib. até 14 anos.

A VIDA ÍNTIMA DE QUATRO MULHERES (The Chapman Report) — Drama. Shelley Winters e Glynis Johns. No São Luiz, 2, 4.30, 7 e 9.30. Proib. até 18 anos.

O BALLET REAL DE LONDRES (The Royal Ballet) — Margot Fontayn em três famosos "ballets". No Copacabana, 1.20, 4, 6.40 e 9.20. Livre.

PROFANAÇÃO (Phaedra) — No Império (2.30, 6 e 9.10, em programa duplo) e Botafogo e Madureira. Proib. até 18 anos.

MADRE JOANA DOS ANJOS — (Matka Joanna ad Andlow) — No Rivoli. Proib. até 18 anos.

O PRINCÍPIO FOI PECADO (Am Alanc Wek Sunde). — No Riviera, 2, 4, 6, 8 e 10. Proib. até 18 anos.

SEM LEI E SEM DEUS (Trail Street) — No Iris, Imperator, Ramos e Penha. Proib. até 14 anos.

FORTE APACHE (Fort Apache) — No São José. Proib. até 10 anos.

GAROTAS E MAIS GAROTAS (Girls! Girls! Girls!) — No Bruni-Flamengo, 2, 4, 6, 8, 10. Livre.

PRAZERES DO INFERNO (In Derholle Ist Noch Platz) — No Marrocos. Proibido até 18 anos.

CLEOPATRA (Cleopatra) — No Palácio, 3 e 8. Proibido até 18 anos.

SETE NOIVAS PARA SETE IRMÃOS (7 Brides for 7 Brothers) — No Bruni-Copacabana e Britânia. Livre.

A QUADRILHA DE SCARFACE (The Scarface Mob) — Robert Stack. No Veneza, 2, 4, 6, 8, 10. Proib. até 18 anos.

Victor Mature. No Odeon, Leblon e Madrid. 2, 4, 6, 8 e 10. Livre.

ESTRELA VERMELHA — No Bruni-Ipanema, São Pedro e Brasília. Proib. até 18 anos.

VIDAS SECAS — No Alvorada. Proib. até 10 anos.

NOITES E MULHERES PROIBIDAS (Notte e donne proibite) — No Pathé (meio-dia, 2, 4, 6, 8, 10), Art-Copacabana, Art-Tijuca, Art-Méier, Kelly (2, 4, 6, 8, 10). Rio Branco. Proib. até 18 anos.

EL CID (El Cid) — No Bruni-Botafogo, Regência e Paraíso. Livre.

OS IRMÃOS CORSOS (I Fratelli Corsi) — No Plaza (10 da manhã, meio-dia, 2, 4, 6, 8, 10), Olinda e Moscate. Proib. até 10 anos.

Reprises e Continuações

PAIXÃO SELVAGEM (Canyon Passage) — "Western". Dana Andrews e Susan Hayward. No Ópera, Caruso, Bruni-Saens Peña, Bruni-Méier, Rosário, Mello (Penha Circular). Proibido até 10 anos.

O TIRANO DA FRONTEIRA (The Last Frontier) — "Western".

NEFERTITI, A RAINHA DO EGITO (Queen of Nile) — No Rian. 2, 4.30, 7 e 8.30. Proib. até 10 anos.

Teatros

TEATRO COPACABANA (57-1818) — "Boeing-Boeing". Diàriamente às 21.30 horas. Vesperais às quintas e domingos, às 16 horas. Aos sábados, sessões às 20 e às 22,15 horas.

TEATRO DE BOLSO (27-3122) — "Êles Não Usam Black-Tie". Diàriamente às 21.15 horas. Aos sábados, às 20,15 e às 22,30 horas.

ÚLTIMAS SEMANAS

BOEING — BOEING

Reservas na Bilheteria do TEATRO COPACABANA Telefone 57-1818

FILHOTE DE LHAMA MORREU NA EXPOSIÇÃO AGROPECUÁRIA

O filhote de Lhama que era uma das principais atrações do Jardim Zoológico morreu de pneumonia na Exposição Agropecuária de São Cristóvão

O Diretor do Jardim Zoológico da Quinta da Boa Vista, Sr. Renato León de Araújo, confirmou a UH que o filhote de lhama que se encontrava na Exposição Agropecuária, como atrativo para os visitantes, veio a falecer, vítima de pneumonia.

O Sr. Renato León de Araújo atribuiu a morte do animal às condições atmosféricas e adiantou que vai providenciar a substituição do filhote de lhama, que, nascido a 27 de junho último, tornara-se uma das maiores atrações do Zôo carioca.

PERMUTA — A vinda de três leões e dois tigres do Japão, anunciada há vários meses pela direção do Zoológico, ainda não se concretizou, o que deverá ocorrer por todo êste ano. As feras serão permutadas, entre o Zôo carioca e o Zôo de Saporo, por araras, papagaios, macacos e capivaras brasileiros.

ARRECADAÇÃO — A arrecadação do mês de setembro no Zoológico atingiu a importância de Cr$ 1.826.370,00, paga por 60.879 visitantes. Tal quantia foi considerada "muito boa", mas a renda recorde pertence ao mês de julho, quando o Zôo recebeu a visita de 109.008 pessoas, o que proporcionou a arrecadação de Cr$ 3.270.240,00. Os funcionários do Zôo atribuem o recorde à Exposição Americana, que atraiu maior número de visitantes.

FOCO DE TIFO NA ZONA NORTE É EM CACHAMBI

UM verdadeiro surto epidêmico de tifo está grassando na Zona Norte, principalmente na área de Cachambi, Méier e Maria da Graça, onde se registra a média diária de vinte casos conforme dados fornecidos a UH no Pôsto de Assistência do Méier, para onde acorre o maior número de pessoas atacadas pela doença.

O médico José Tavares, que possui uma clínica particular em Maria da Graça, disse que o surto de tifo já se tornou fato comum nesta época do ano, e advém, sobretudo, da má qualidade da água consumida. As farmácias daquela área já venderam todo o seu estoque de cloromicetina e farmicetina — antibióticos empregados no combate ao tifo.

PORÕES INFECTOS — O conjunto residencial do IAPC de Cachambi é apontado como o principal foco de contaminação. Não possui, segundo seus moradores, canalização perfeita, de modo que as águas dos esgotos ficam acumuladas nos porões, reunindo tôda a espécie de detritos e formando camadas de lôdo. Já se cogitou de verba especial para limpar o rio que corta o conjunto residencial, mas até agora o saneamento resta por fazer. Quando os caminhões do DLU tardam, o lixo é atirado no pequeno rio, e êste se transforma num lodaçal infecto.

ESTOQUES — Na Farmácia Castelani, que serve ao conjunto do IAPC de Cachambi, a Sra. Zilda Monteiro foi obrigada a redobrar os pedidos de cloromicetina e farmicetina, pois todo o estoque que possuía de tais medicamentos os moradores do conjunto o adquiriram para o tratamento do tifo. Também na Farmácia Santo Antônio em Maria da Graça, esgotaram-se os estoques dêsses antibióticos. A Sra. Zilda Monteiro confirmou que são muitos os casos positivos de tifo entre os moradores do conjunto do IAPC.

EPIDEMIA — O surto epidêmico de tifo apresenta-se em potencial durante quase todo o ano, mas nesta época de sêca, o germe se desenvolve com maior facilidade, sendo comum, por isso, nesses meses do ano, atingir aspectos de verdadeira epidemia — disse a UH o médico José Tavares, que atende em sua clínica particular uma média diária de três casos de tifo. Segundo suas estatísticas a situação vem se prolongando há mais de nove meses.

COMEÇA HOJE CONGRESSO DE ASTRONOMIA E ASTRONÁUTICA

INICIA-SE hoje, às 20 horas, no Automóvel Clube do Brasil, o Congresso Brasileiro de Astronomia e Astronáutica, patrocinado pela Sociedade Interplanetária do Rio de Janeiro (SIRJA). Três assuntos estão na pauta para a reunião de hoje, que é franqueada ao público: 1 — discos voadores em face da ciência moderna; 2 — foguetes e combustíveis; 3 — haverá vida no Universo?

O Sr. Sallis de Lemos convida os estudiosos de Astronomia e Astronáutica a participarem dos debates em tôrno daqueles temas e de outros que serão focalizados nas duas últimas sessões do conclave, amanhã e segunda-feira, dia 7, ambos no Automóvel Clube, às 20 horas.

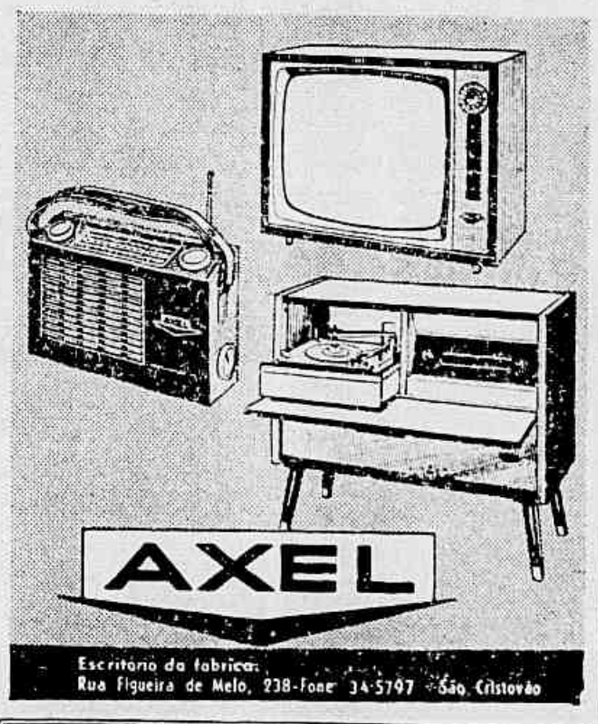

Fotonovelas vibrantes:

CORAÇÃO INQUIETO

O TRAIDOR

SUBLIME ENGANO

em CARINHO de outubro!

e tem mais:

Como é a escultural Ursula Andress?

Pés sustentam a beleza!

Consultório sentimental.

Como é o homem ideal?

Lendo CARINHO você concorre ao Grande Concurso EDIBRÁS que dá muitos milhões em prêmios ma-ra-vi-lho-sos!

...PELOS 4 CANTOS DO RIO

Maurício de Paiva

Na noite, êle se mostra muito mais gente que durante todo o dia ... encontrou o Pedro das Flôres; logo quando não havia ninguém a seu lado para dar uma rosa; e rosa é o presente que a mulher mais gosta de receber. Continua o "Hully-Gully" tocando bem alto ...

Terminou o Alfredão. Fecha a porta do barzinho que funcionava até às tantas da manhã e agora, a manhã que chega, só encontra o "Grego" funcionando.

Eduardo no último dia do "Alfredão", não conseguia esconder a tristeza diante do carnaval que seus fregueses faziam naquele "entêrro". Irá nascer ali mesmo, uma lanchonete e nada mais.

José Álvaro escreve avisando que já vem pela aí a segunda edição do livro de Millôr Fernandes: "Lições de um Ignorante".

No fim-de-semana, o "Jirau" recebeu a maior freqüência da noite e havia muito garotão perturbando a mesa do lado. O maître Costa deverá voltar para a casa e dar um jeito no movimento para que não aconteça o mesmo que já se viu em outras casas. E tem que ser rápido!

A esticada no "Sacha's" já é tradicional e agora está triste com a ausência do nosso Aristides.

Passando uns dias na casa de Dilma Cunha, a escurinha mais "boneca" do ballet de Mercedes Batista que deu a luz a um garotinho bem branquinho ... O pai é muito conhecido nesta praça!

A que faltava fazer, vai agora. Emilinha Borba se afasta por uma pequena temporada para uma plástica.

Gente que dá notícia: Fernando Lopes novamente apaixonado dentro da madrugada; Pula-Pula mandando "corbeille" para Monique; Nelly Campos, Lucinha e Nicéria, as mais animadas no "Jirau"; Dyon de Paiva fazendo sucesso com os brotinhos; Meira Guimarães contando que o Canal 2 vai iniciar seus programas de auditório lá no antigo Cine Astória; Jorge Villar retornando as suas atividades ao lado de Carlos Machado; Gracinda Freire desfilando com seu "Troféu de Top da Semana" que recebeu do "A. P. Show".

O "Barman Club" já está funcionando sob direção do querido menino José Soarez ... e todos de cavanhaque!

Dilze Pragana passando um "Domingo em Nova Iorque".

Fernando D'Avila, feliz da vida, nos dizia do seu primeiro programa para os "Espetáculos Tonelux" na Tupi. O rapaz tem bossa e muita cancha para produzir coisa boa; assista hoje!

Em Paula convidando para o coquetel dos [illegible] "[illegible]". Hoje, na casa apresenta um palco bem melhor, grandes [illegible] e uma bisbrinha que diverte.

E vocês já viram que coleção de camisas o Sargentelli ganhou?

E é mesmo como dizem por aí: "O Samba nasce no morro" ... e morre na voz de Chico Carlos!!

ROTEIRO DO RIO

BOITES

JIRAU — Rua Rodolfo Dantas, 91 — Tel.: 57-5738
"A música do momento no ambiente de classe".
"CANTIGAS DE RODA".
Direção de João Ramos.

SACHA'S — Rua Antônio Vieira, 6 (Leme) — Tel.: 37-6208.
"SEVEN TO SEVEN"
Cocktail e jantar com SACHA e seu piano
Conjunto para danças.

CRAZY RABBIT — Av. Princesa Isabel, esq. de Viveiros de Castro
Completamente remodelada.
Direção de Edith Buni.

RESTAURANTES TÍPICOS

CARRETA — Av. Prado Júnior, 238
O único lugar da Zona Sul aberto noite e dia!

TIO PEPE — Rua Visconde de Pirajá, 164 — Ipanema
O mais autêntico "show" espanhol do Rio
"Tomás de San Julian e seu Ballet"
"Show" às 22 horas

A SEVERA — Rua Toneleros, n.º 152
A mais acolhedora Casa Portuguêsa Atrações: ADELAIDE RIBEIRO E CARLOS ALBERTO
Cozinha internacional.

CHURRASCARIA BELLA ITALIA — Edifício Avenida Central — 4.º andar Tel.: 52-5687
A única churrascaria no centro da cidade.

CHURRASCARIA PIRAJA — R. Visconde de Pirajá, 577 (ao lado do Cine Astória). Tel.: 27-8504
O melhor churrasco da ZS.
Aberto até 1 hora da manhã.
Feijoada completa aos sábados.

GREGO — Rua Barata Ribeiro, n.º 32
O mais famoso da madrugada carioca!
Aberto até às 5 horas da manhã.

CHURRASCARIA TOMEL — Rua Barão de Mesquita, 730
Tel.: 38-7556
Churrasco à Gaúcha — Nova direção de KAMOTO — Aos sábados, FEIJOADA COMPLETA — Aberta até 1h da manhã.

KILT CLUB — Rua Carvalho de Mendonça, 53-A
"Whisky à Gogô"
Apresenta Jean Pierre acompanhado ao piano.

CREPÚSCULO — Rua Toneleros, 236. Coquetel — Dançante — American-Bar — Início às 14 horas. Cozinha internacional.
Reserva de mesas pelo telefone 37-0555.
Direção de MICHEL

O FRANGO DE OURO — Rua Min. Viveiros de Castro, 93
Tel.: 37-0620
Cozinha Internacional — Aberto até 5 horas da manhã.

TERRASSE — Ed. Av. Central, 4.º andar
Reservas — 52-4425
Bem no centro da cidade.
Com Bibi ao piano e o Conjunto de Chuca Chuca.

AMERICAN BAR

XAMEGO — Rua Sete de Setembro, 83 — S/Loja — Tel.: 22-1162
"O local preferido pelos homens de negócios"
Direção de Toiré Alves — Aberto até 22 hs.

L. P. WHISKY BAR — R. Francisco Serrador, 2 (Cinelândia)
Tel.: 22-1162
"Um lugar ideal para o seu drink à tardinha".
Aberto até 24 horas.

AEROPORTOS

GALEÃO — Restaurante American-Bar — Ambiente Refrigerado
Bem-vindo ao Rio!
Cozinha Internacional.

SANTOS DUMONT — Restaurante — American-Bar — Salão para Banquetes.
Cartão de visitas da cidade!
Aberta até 2 horas da manhã.

Tôda correspondência deverá ser remetida para Maurício de Paiva — R. Senador Dantas, 7-A, 12.º andar — ULTIMA HORA — Publicidade.

AGORA! NOITE DE GALA

Apresenta tôdas as segundas-feiras, às 20,50 horas, na TV-Rio, Canal 13

(Um Cantor Por 1 Milhão - 1 Milhão Por Uma Canção)

Incentivo do REI DA VOZ e PHILLIPS DO BRASIL
Prestigie com sua audiência seu NOITE DE GALA!

Baby Jane e Você

MULHER X PROGRESSO

O progresso moderno melhorou muito as coisas para o lado da mulher. As nossas tarefas caseiras andam hoje muitíssimo "adoçadas". Cremos que a razão, para o interêsse dos inventores, foi a dificuldade da mulher americana, em recrutar pessoal doméstico. A pioneira foi a máquina de costura, depois veio a infinita série dos eletro-domésticos, tão importantes no auxílio de nossas tarefas caseiras: o liquidificador, as batedeiras, a enceradeira elétrica, o ferro elétrico automático, o fogão a gás e a redentora que é a máquina de lavar roupa, que nos tirou do mais

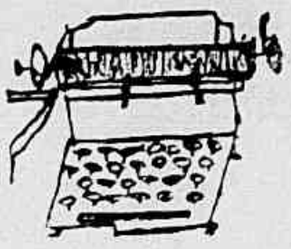

odioso cativeiro que é o tanque. E não são apenas as máquinas — é o comércio, a vida mesmo, que vai se organizando em favor da mulher. Já não nos preocupamos com a tarefa carniceira de matar galinhas, ela já vem limpinha escolhida à vontade no supermercado. E descascar o camarão e limpar o peixe — tudo isso resolvido. Até o leite de côco engarrafado, dispensando o desagradável ralar de côco, que não raro nos ralava o dedo... Mudou a cozinha, mudou a mulher. E está muito perto a hora daqueles alimentos prontos, congelados, que é só esquentar...

Uma Drogaria às Ordens

A sua Scal Rio lhe oferece esta comodidade. No sub-solo de sua loja acha-se uma completa drogaria veterinária onde você encontra tudo para a saúde de seu animal: Vacinas, antibióticos, sabões medicinais, vitaminas, etc. A Scal Rio coloca à sua disposição **gratuitamente** um veterinário das 15 às 17 horas. Você que zela pela saúde de seu cão, gato, pássaros ou tem a sua criação, sabe que é uma boa medida cuidar dêles ao primeiro sinal de doença consultar um veterinário. Sabe também que na Scal você encontra rações, alimentos enlatados, coleiras, inseticidas, enfim tudo que você necessita para o confôrto de seu animal. O endereço é Andradas, 96-A — esq. de Marechal Floriano - Tel. 43-4984.

O Assunto é Beleza

O assunto, hoje, é "maquillage". Começaremos dizendo a você como fazer para ter uns olhos bem Primavera-Verão. Você usará ainda, o delineador preto, se fôr morena e o marrom, se fôr clara, mas não naquêle feitio de asa de borboleta, pesado, e sim, apenas, uns dois milímetros, que vão alargando, suavemente, para as têmporas. Você poderá usar, também, os cílios artificiais, mas prefira os colocados, um a um, pois dão um aspecto mais natural. A máscara para os cílios você também poderá usar, mas, apenas, à noite, procurando evitar o rímel preto, que deixa a fisionomia pesada. Utilise o azul, que lhe dará profundidade ao olhar e um pouco de mistério. A sombra você aplicará começando do canto interno do olho, e esbatendo para o canto externo, onde ela deverá chegar bastante esmaecida. E, agora, o toque mágico, que lhe dará um olhar de gazela: com um lápis branco, contorne a borda inferior interna de seus olhos e pronto: você terá um olhar que, na certa, atrairá vários olhares...

E a Escuridão Voltou...

E, amigas; cá estamos nós, às voltas, outra vez, com o racionamento. Nós, que já havíamos levado nosso lampião para o sítio e a nossa lanterna para o carro, vamos ter que fazer nôvo estoque. Sim, porque foi um verdadeiro desespêro dentro de casa, sem nem uma vela, com telefone to-

cando e a gente tateando, no escuro. Por isso, vamos lembrá-la que na CASA TITUS, você encontrará lanternas, lampiões a gás e a querosene, coisas que você necessitará, com essa nova onda de corte de luz. O endereço é Marechal Floriano, 146 (ao lado da Light) e os tels.: 43-7885 e 23-1065.

Experimente Hoje Esta Receita

Daremos, hoje, a você, uma receita ligeira de **Bolinhas de Côco Ralado** que fizemos, lá em casa, e a garotada adorou:

Misture 100 grms. de açúcar, com duas gemas. Em seguida, junte um pacote de Côco Ralado Serigy. Amasse bem, faça bolinhas e passe em açúcar cristal. Enfeite a seu gôsto.

Fácil, rápido e gostoso. Como você vê, não é preciso mais ralar côco, pois o côco ralado SERIGY tem o sabor da fruta fresca e é mais prático e econômico

Quando as Mulheres se Encontram...

Como prometemos, eis aí as novidades que obtivemos do Sr. Claudel, pres. da L'Oreal de Paris, recém-chegado da França: — "A moda para Penteados em Paris, que será lançada para o público, êsse mês, é a seguinte:

— Nuca descoberta
— Maior volume no centro da cabeça
— Movimentos para fora, sôbre as orelhas
— Possibilidade de franja

As côres são os louros Venezianos, lançada há seis meses, pela L'Oreal, na Europa, com muito sucesso. Os "Louros Venezianos" dividem-se em três nuanças: Bellini — para as morenas (num castanho claro acobreado, que faz um contraste belíssimo, com a pele bronzeada). Tiziano — para as castanhas (louro quente escuro) e Veronese — para as louras (louro claro dourado, ligeiramente acobreado). Adoramos as novidades e vamos adotá-las, em breve, você também?

Debut — O Montanha Clube, apresentará, no próximo sábado, o tradicional "baile das debutantes". Na ocasião serão apresentadas à sociedade as Srtas. Cynthia de Araújo Costa, Ana Lúcia Andrade, Eliza Cavalcânti, Sheila Lobato Vasconcelos, Lúcia Alves, Dóris Alves, Lia Dias, Sônia de Souza Lima, Cármem Ricci, Ana Maria da Cunha e Márcia Maria. Daqui, os nossos parabéns a tôdas as "jeunes filles".

Jurity Pluma 26 — com êsse nome, foi lançado, no Brasil, por Peretto & Cia., uma linha de calçados para crianças e adolescentes, nos

n.ºs 18 a 26. Sua fôrma foi feita para o **pé em movimento**. Portanto, é o único calçado brasileiro fabricado por êsse processo. Como vocês vêem é um calçado com fôrma destinada a não impedir os movimentos dos pés. Recentemente, no Rio, quando da realização do XIV Congresso Brasileiro de Ortopedia e Traumatismatologia, a firma Paretto & Cia. mereceu um Voto de Louvor, pelo esfôrço que vem desenvolvendo em tôrno dêste processo.

Clube dos Redatores — Recebemos uma circular do referido clube, na qual solicitam nossa presença, no próximo dia 4, às 18,30 h, na sede da ABP. Colegas, dessa vez, iremos "nem que chova canivete!"

Baby Lucy — com êsse título, com o mesmo tipo de letra que usamos nessa seção, uma colega lançou, em Belo Horizonte, uma seção semelhante à nossa. Aí vai um recado: êsse nome que intitula nossa seção, ou seja **Baby Jane**, é nosso nome próprio, não se trata de pseudônimo (embora pareça incrível), portanto, pediríamos que fizesse "um esfôrço", e usasse sua imaginação.

Festa de beleza no Pontal Praia Country Club, o caçula dos Country Club's, dedicará, o dia 19, para homenagear um grupo de 100 môças.

O Dia da Criança, dêsse ano, parece que vai ser um "estouro". Por todo o lado, fala-se nas promoções para êsse dia. Nisso tudo ficamos contentes, pois quem lucrará, mesmo, é a garotada, que aqui no Rio, quase não tem divertimento.

LITERATURA

Geir Campos

ESTUDOS LITERÁRIOS

As EDIÇÕES "Tempo Brasileiro" pensando em "trazer para os estudiosos da literatura os textos fundamentais da reflexão sôbre o fenômeno literário", resolveram lançar uma coleção de livros, sob o título geral de "biblioteca de estudos literários". Um dos diretores é Afrânio Coutinho, acadêmico baiano, e também paladino do chamado Congresso Pela Liberdade da Cultura, aquêle cujas verbas são de origem mais secreta que as do IBAD pròpriamente dito.

Afrânio Coutinho

Aria e Percussão

Hermínio Belo de Carvalho publicou, pela Livraria São José, um volume de poemas: **Aria e Percussão**. A introdução é de Valmir Ayala, no seguinte diapasão: "Não sei se de repente despertados, a verdade é que verificamos uma necessidade de poesia, uma sêde de poesia, que só a ameaça mecanicista e técnica (no sentido não-poético) poderia deflagrar. A poesia comera o ser vista como é, no mais recôndito do seu mistério, um recurso de amor". Valmir Ayala também diz que o autor prefaciado é "poeta por apetência"; e êle, no fim do livro, realmente come (com garfo e faca, cebola e tudo) o cadáver da amada. Ôpa!

Cultura Popular

Na Coleção "Brasil Hoje", Carlos Estevam publica **A Questão da Cultura Popular**. O volume termina com uma lista de realizações do CPC da UNE, ou seja, o Centro Popular de Cultura, da União Nacional dos Estudantes.

Nas duas partes em que se divide o texto, Carlos Estevam fala de reforma cultural e revolução cultural, cultura alienada e desalienada, cultura popular mesmo, a falsa consciência e a falsa cultura popular, a questão do oportunismo e do utopismo, o utilitarismo, extensão e elevação da cultura, trabalho popular e trabalho intelectual, o processo de criação artística, as organizações de cultura popular, e o problema da "frente única" no setor cultural; depois, a arte popular revolucionária, os funcionários da servidão, o "nôvo" e o Povo, as três artes do Povo, qualidade e popularidade, expressão e comunicação, e a "superioridade" da arte "superior".

E' um livro polêmico. Escreve o autor, à página 40: "O oportunismo, defendendo a tese do **não nos isolemos das massas**, alimenta-se de uma identificação errônea entre consciência de classe e condições subjetivas do momento; com isso, nunca vai além dos interêsses particulares, limita-se a satisfazê-los e recusa-se a transformá-los em meios de educação realmente revolucionária da massa".

O livro contém muitas referências, referências e aproximações com o Movimento de Cultura Popular, do Recife; mas, pelo que me foi dado observar quando o MCP estêve no Rio, há poucas semanas, a atuação do CPC da UNE está muito longe dêle. E a meu ver, o MCP é que está mais certo.

Várias

A seção editorial da Universidade do Ceará publicou, de Leonardo Mota, **Violeiros do Norte**, em reedição, com ilustrações de Aldemir Martins.

Uma estatística recente, feita pela UNESCO, revelou que o escritor francês mais traduzido em outros idiomas é Júlio Verne; depois vêm Jean Paul Sartre e Georges Simenon.

Acho que já noticiei que Dora Maria publicou um livro chamado **Um Homem e Sua Carga**, mas a autôra telefona e torno a noticiar.

ARTES PLÁSTICAS

Augusto Rodrigues

O PINTOR NEMÉSIO ANTUNES

ESTÁ causando muito boa impressão a mostra do pintor chileno Nemésio Antunes, inaugurada têrça-feira na Galeria Relêvo. O catálogo da exposição traz uma espécie de apresentação assinada pelo poeta Pablo Neruda. Trata-se de um artista bem pouco figurativo, mas com enorme fôrça de expressão, jogando bem com as côres e dominando bem a técnica da sua arte.

MÚSICA

Arnaldo Estrella

Concêrto Para a Juventude

O INTERÊSSE maior do último concêrto para a juventude da Orquestra Sinfônica Brasileira estava centralizado na apresentação do jovem clarinetista Wilfried Berk, a primeira que êle faz após sua viagem à Alemanha.

Na primeira audição, para esta cidade, do Concêrto número 2 de Weber, Wilfried confirmou tôdas as qualidades que lhe garantem uma posição de primeiro plano entre os nossos jovens instrumentistas de sôpro: sonoridade de beleza invulgar, agora mais ampla, recursos expressivos muito desenvolvidos (pianíssimos e diminuendos de grande efeito no segundo movimento). Se houve, no Allegro inicial, um ou outro detalhe tècnicamente menos feliz, a coda virtuosística do Rondó alla Polacca foi realizada com o brilho e a tranqüilidade que caracterizam os artistas consagrados.

O restante do programa, repertório habitual da OSB: Abertura do "Freischutz" de Weber, Batuque de Lorenzo Fernandez e a Sinfonia Nôve Mundo de Dvorak, dirigidas com segurança pelo maestro Jevoleno dos Santos (aliás, professor de clarineta e mestre do solista). A execução da "Nôvo Mundo" foi sensivelmente prejudicada pela discordância de afinação entre as cordas, as madeiras e as trompas.

(Luís Carlos)

ROTEIRO — Sexta-feira, 21 horas — Jacques Klein com a Orquestra do Teatro Municipal. Regente: Isaac Karabtchevsky. Concertos números 2 e 3 de Rachmaninoff e o "Pássaro de Fogo" de Strawinsky.

Sábado, 16h 30m — Concêrto para os sócios da OSB. Regente: José Siqueira. Solista: Oscar Borgerth. Obras de Bach, Tchaikowsky e José Siqueira (Concêrto para violino).

Domingo, 10 horas — Concêrto para juventude da OSB. Regente: José Siqueira.

Segunda-feira, 21 horas — Recital do pianista Fritz Hofer. Obras de Hummel, Liszt e Ravel.

Têrça-feira, 21 horas — Recital a dois pianos: Cesarina Rico e Nelson Freire. Obras de Mozart, Brahms, Mignone, Schumann e Ravel.

Ultima Hora

criou para você uma completa seção de turismo e aviação, com noticiário variado, informações úteis, roteiros, promoções, na movimentada coluna "PANORAMA TURÍSTICO" escrita por Joana Bilmis Palhares, uma das maiores conhecedoras do assunto, assessorada pelo jornalista Acyr Méra.

TODOS OS SÁBADOS

Ultima Hora

o jornal padrão brasileiro

nas bancas! mês por mês, o roteiro da GRAVIDEZ

EDIÇÕES DE BÔLSA EDIBRÁS

UMA SERPENTE NO PRÉDIO

OS INQUILINOS do edifício situado na Rua Emanuele, número 10, no bairro de Santa Rita, em Milão — trezentas famílias, ao todo — estão vivendo, há vários dias, em estado de alarma. De fato, na casa mencionada, que é de construção moderna, anda sôlta uma serpente de grandes dimensões, que o zelador descobriu (não conseguindo, todavia, capturá-la) e que, pelo que julga provável, deve estar vivendo há muito tempo no edifício.

Até fins de 1961, de fato, residia naquele prédio o Professor Angelo Boglione, conhecido zoologista, que durante certo tempo apresentou, na televisão italiana, um programa dedicado à vida e aos costumes dos animais selvagens. Justamente no período de suas palestras televisionadas, o Professor Boglione recebeu de presente, de um sacerdote seu amigo, uma serpente que foi guardada, pelo cientista, em uma cesta especial.

Tratar-se-ia de uma "serpente de Esculápio", uma das mais comuns existentes na Itália. De fato, é possível encontrar exemplares desses répteis em tôdas as regiões do país, nas planícies, nas zonas de bosques, e até nas montanhas de 1.500 metros de altura.

A serpente mencionada alimenta-se de pássaros e pequenos mamíferos, pode alcançar até dois metros de comprimento, não é venenosa, mas o seu aspecto é bastante impressionante.

Além do mais, em geral ela é agressiva. Soube-se, em seguida, que a serpente do Professor Boglione, certa noite, desapareceu da sua cesta e, apesar de cuidadosas buscas, não foi encontrada. Pensou-se, então, que tivesse fugido do edifício.

Todavia, o zelador recentemente descobriu o réptil em um dos porões; mas a captura não foi possível, pois, quando o homem se afastou do lugar para ir buscar ajuda, a serpente desapareceu. Até agora ainda não foi possível localizá-la. E os inquilinos do edifício vivem em estado de perene pavor, dada a presença do estranho "vizinho" em casa.

PARA QUEM FICA EM CASA

R. Portela

PALAVRAS CRUZADAS N.º 219

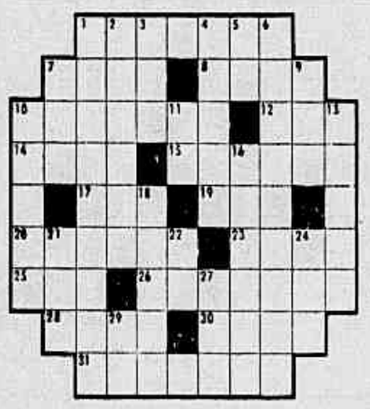

HORIZONTAIS:

1 — Operação de dosar.
7 — O maior rio da África.
8 — Via pública (plural).
10 — Fundamentada.
12 — Pronome pessoal da primeira pessoa do plural.
14 — Abreviatura de automóvel.
15 — De pequenas proporções; diminuto.
17 — Utiliza.
19 — Mau cheiro (brasileirado do centro e nordeste).
17 — Utiliza.
19 — Mau cheiro (bras. do centro e nordeste).
20 — Mal comportado.
23 — Lavrar a terra.
25 — Prefixo: inferioridade.
26 — Jôgo de armas brancas: espada, sabre e florete.
28 — Onomatopéia da voz do gato.
30 — Embarcação de recreio.
31 — Montão de ossos.

VERTICAIS:

1 — Perturbação; algazarra.
2 — Gordurosa.
3 — Retumba.
4 — Mistura de sebo com pós de sapatos, empregada para conservar o couro e dar-lhe brilho
5 — Pronome pessoal da primeira pessoa.
6 — Planta da família das aráceas.
7 — Grande embarcação.
9 — Existo.
10 — Botequim.
11 — Preposição.
13 — Resto.
16 — Praia famosa em Niterói, Estado do Rio.
18 — Despedida.
21 — Bebida alcoólica.
22 — Artigo masculino, plural.
24 — Goste muito de.
27 — Diz-se de uma variedade de gado indiano.
29 — Carta do baralho.

CRUZADINHA

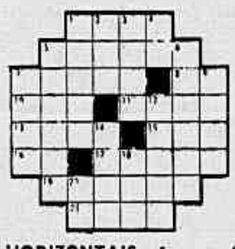

HORIZONTAIS: 1 — Ajudante de tesoureiro. 5 — Nome popular da veste simbólica dos membros da Academia de Letras. 7 — Monte onde Moisés leu a seu povo o decálogo. 8 — Pátria de Abraão. 10 — Fileira. 11 — Lusitano. 13 — Fileira de pessoas que se colocam umas atrás das outras. 15 — Cloreto de sódio. 16 — Rio de França. 17 — Levemente molhado. 19 — Que se refere ao latim. 21 — Nome comum a todos os pequenos columbiformes.

VERTICAIS: 1 — Farol, facho. 2 — Indignação. 3 — Vereador. 4 — Pêlo que cobre o corpo de certos animais. 5 — Estabelecimento sucursal ou dependente de outros. 6 — Atrevido. 7 — Escapa. 9 — Cilindro mais ou menos comprido. 12 — Grande estabelecimento de fabricação industrial. 14 — Abreviatura de automóvel. 18 — Dez vêzes cem. 20 — Aragem, brisa.

RESPOSTAS DO N.º ANTERIOR

PC — HOR.: aba — diabo — touca — num — liga — rico — escola — só — teu — lá — tromba — pior — amir — ume — creme — marca — não. VERT.: atlas — boi — auge — dá — anil — bucal — omo — castor — roubar — cem — ótima — áureo — roer — amen — pum — imã — cá.

CRUZADINHA — HOR.: coma — ilhota — cri — fobó — aroma — AC — lê — Iran! — iago — não — Lilico — mora. VERT.: Clio — oh — mofar — ato — irreal — abanão — Cali — ócio — miolo — anca — gim — ir.

LUZES DA CIDADE

Carlos Renato

Miss Objetiva, Luzes, Jantar

ESTA noite, no Restaurante Bungalow, na Tijuca: jantar de homenagem desta coluna à amiga Sarah Land, "Miss" Objetiva-63. Sarita é uma descoberta do fotógrafo Zimer, lançamento desta coluna, há 7 anos, sendo que o simpático Zimer é descoberta e lançamento desta coluna. Vai daí, tudo em família. Serão homenageados, ainda, o casal Dinah-Nilo Duarte, a bonita Mariy Rocha, Rainha da Primavera do Renascença, e o próprio "velho" Zimer. Tenho, ainda, no "bôlso do colête", uma surprêsa: às 21h.

Bem que o carioca podia adquirir o hábito de dar gorjetas aos chamados "vagalumes". Em alguns países europeus o "vagalume", como o garçon, os porteiros, etc., recebe a sua "gaitinha". Por que não na GB?

Guanabara 63: racionamento de luz, ressacas homicidas, incêndios marotíssimos, nevoa sêca, abalo sísmico e mainá. Êta, pô-fric!

ENTRELINHAS...

...o modêlo Mila, ex-"Miss" Luzes da Cidade, ainda não recebeu da imprensa o destaque que merece. Poucas mulheres são tão acintosamente lindas... Lutadores do passado, do presente e do futuro: não percam, em nenhuma hipótese, o filme "Réquiem Por Um Lutador". Trata-se de uma sinistra advertência que deve ser levada a sério. Inclusive — e principalmente — pelos grandes campeões...

A moreninha Maria de Lourdes (Neném) Lira deverá passar o fim de semana em Paquetá... **GRAU 10** para a pobre mulher que matou o amante-carrasco a machadadas. D. Maria Isabel merecia uma espécie de "Oscar"... Esta coluna homenageará, na próxima semana, os casais Menelau Venâncio e Hélio Lopes e a bela Maria Helena Lopes... Figuras de prestígio da sociedade e da política carioca freqüentam o Country Clube da Tijuca. Uma mesa pode reunir os Deputados Vitorino James (UDN) e José Dutra (PTB) e o "prefeitinho" Paulo Zouin. Questão de oportunidade.

JOGOS FLORAIS & OLHAR

Como parte dos festejos comemorativos do 31.º aniversário de fundação do Clube Municipal, a diretoria realizará o "I Jogos Florais do Estado da Guanabara", concurso de trovas com inscrições franqueadas a todos os poetas do País e a colaboração do Grêmio dos Trovadores Brasileiros. Regulamento: tema — **Olhar**; aceitam-se trovas (verso de sete sílabas) até o próximo dia 25 de outubro. As trovas deverão ser inéditas e de autoria do concorrente; os originais não serão devolvidos, sendo que os casos omissos serão solucionados pela Comissão Julgadora; a Comissão Julgadora será constituída por um representante do Clube Municipal, outro do Grêmio Brasileiro de Trovadores e dois conhecidos poetas; entrega de troféus no próximo dia 16 de novembro.

EXCURSÃO & VILA ISABEL

A Associação Atlética Vila Isabel dará início à série de **excursões de clubes cariocas** ao Pontal Praia Country Clube. Simpáticos "aviões" estarão na sede do clube no próximo dia 29. Uma partida de "pelada-saudade" foi programada pelas duas diretorias.

No próximo dia 11, na Associação dos Servidores Civis do Brasil: Assembléia Geral para renovação do Conselho Deliberativo. A chapa "Ordem e Progresso" aparece como favorita.

A VIII Olimpíada Aceana das Bandeiras será realizada ainda êste mês. Encerrada as inscrições.

No Clube Militar: exposição de pintura a partir do próximo dia 10: XVI Salão de Belas Artes do Clube Militar. Duração de 15 dias.

ÚLTIMAS...

...a maioria dos clubes da ZN pretende comemorar festivamente o "Dia da Criança". ...Por outro lado, o Gurilândia prepara uma surprêsa para associados mirins e adolescentes. ...E a entrevista do nosso governador a um jornalista norte-americano? Pois é. ... A Semana do Méier terá início no próximo domingo. Ontem, a nossa UH foi homenageada em seu próprio "stand", na II Bienal do Progresso, que está sendo encarada como o ponto alto da grande promoção cuja finalidade é mostrar a GB o desenvolvimento da famosa "capital dos subúrbios". Toque de alvorada, salva de 21 tiros marcará o início da Semana. Louva-se, aqui, a colaboração dos clubes, negociantes e moradores do "Méier City". Luzes da Cidade fará a cobertura do acontecimento. ...Gostaria que o Jorge Nogueira, dinâmico relações-públicas do Sampaio, informasse a data das programações.

Jayme Farah, a Srta. Yvone Farah e o Gen. Alberto Farah.

ACONTECE QUE...

... a partir dêste mês: jantar dançante, tôdas as quartas-feiras, no Mackenzie. Conjunto de Theo.

... médico de Nova Délhi descobriu que o plasma sangüíneo pode ser substituído por água de côco. Não há dúvida que os nossos patrícios baianos têm uma inesgotável reserva de "plasma". A piada é do Borjalo.

... que faz a SUIPA que permite exibições de cães amestrados (na base da pancada e da "greve" da fome, na maioria das vêzes) no asfalto, nos circos e na TV carioca? Ainda no último Cássio Muniz Show, a "varinha de condão" do amestrador era um pedaço de pão que, findo o espetáculo, o pobre animal devorou em poucos segundos.

... as candidatas ao lugar de "estrêla" da peça "Ela Ou Uma Mulher Em Três Atos", de Murilo Botelho, serão testadas, as segundas-feiras, no Teatro Mesbla.

CÃES & CARROCINHA

A chamada "carrocinha", a exemplo do famigerado "rapa", não tem a menor simpatia popular. Em Paquetá, por exemplo, ilha cuja população humana não é muito superior ao número de cães, a "carrocinha" não ganhou nem para o café; cada criança protegia meia dúzia de cachorrinhos — A verdade é que o serviço de coleta de cães vadios é necessário. Nada menos de quinhentos casos de hidrofogia já foram constatados, êste ano, no Instituto Pasteur. Um detalhe: a Prefeitura dá o prazo de 48 horas, para que o animal seja recolhido. Findo o período: "cadeira elétrica" com os bichinhos.

Mais uma vitória do Inter F. C. Desta vez foi o Saturno que não resistiu a classe dos meninos da Estrada Velha da Tijuca: 12 x 5. Atuaram: Carlos Eduardo, Milton Fernandes, José Quintela de Carvalho, Márcio Quintela de Carvalho e Antônio Sérgio. Reservas: Luizinho, Guilherme, José, Luís, Ronaldo, Gustavo e Mário Eduardo.

CONSTA QUE...

... o conjunto "Ritmos O. K.", de S. Paulo, foi contratado para atuar no Baile das Debutantes da Associação Atlética Vila Isabel.

... o inspirado artista Jarbas de Morais, cuja especialidade é pintar urtigas, recebeu convite para uma exposição num grande clube da Z N.

... o coquetel mais consumido, anteontem, na festa do 50.º aniversário do Professor Hélio Gracie, foi o suco de tomate. Não faltou, porém, bebida alcoólica para os que querem — segundo o anfitrião — "subir mais cedo".

RAINHAS: MARACANÃZINHO

Será depois de amanhã, no Ginásio Gilberto Cardoso, a eleição da Rainha da Primavera dos Clubes Cariocas. Dezenas de meninas, representando muitos dos clubes da cidade (a maioria é da Zona Norte) estarão na passarela. Participo de meia dúzia de comissões julgadoras e conheço a maioria das candidatas. Posso afirmar o seguinte: vale a pena assistir ao desfile de rainhas e princesas, promoção do colega Silvio Mendonça.

Investimento & Progresso

J. Alan

COMENTÁRIO

UMA frase pode salvar um homem: "GASTE TÔDA SUA RECEITA DO MÊS MENOS UM POUQUINHO". Isto quer dizer: poupe alguma coisa hoje para enfrentar, amanhã, as despesas regulares para um confôrto maior e imprevistos.

Poupança é sábio conselho. O homem deve poupar dinheiro da mesma forma que deve poupar saúde; amanhã pode será necessário ter uma sobra de cada coisa.

— Você pensa em possuir uma casa;
— Em garantir tranqüilidade para sua velhice;
— Em ter um carro;
— Em ir viajar;
— Em educar seus filhos e proporcionar-lhes uma vida melhor;
— Em tudo que lhe dê confôrto pessoal e a família. E' êsse desejo? E' válido lutar por êle? Ou é obrigação dêle ou do Govêrno dar tudo isso a todos, mesmo àqueles que sempre gastaram todos meses muito mais do que ganham?

Mas... para que poupar se no mês seguinte as coisas serão mais caro?

— "Será que as coisas só ficam mais caro para mim? Tantas pessoas melhorarem suas vidas. Que segrêdo é êsse?"

Essas pessoas, que gastam também, e têm rádio, televisão, etc., apenas mantiveram uma ordem em suas decisões: juntar primeiro para depois gastar. Juntar sim, porém não guardando o dinheiro. Dinheiro foi feito para girar e criar riquezas. Ninguém vive sòzinho. Se eu escrevo é porque alguém fêz a esferográfica para mim: fêz o papel. Alguém fêz a rêde elétrica que traz a eletricidade para minha casa e alguém deve estar no comando das chaves elétricas, neste minuto, fazendo a distribuição da energia. Alguém amanhã estará girando as máquinas do jornal do qual sairá êste meu comentário. E algum jornaleiro estará na banca. O que aconteceria se nosso dinheiro fôsse todo guardado? Haveria mais empregos? Haveria maior produção de coisas? NÃO.

Poupe e empregue suas poupanças. Uma pequena parte você depositará para ficar à disposição de uma emergência. O resto não deixe parado. Primeiro multiplique para gastar. E, sobretudo, não gaste antes de ter.

E é visando ajudar você a poupar valorizando, que abrimos esta coluna. Tentaremos lembrar os caminhos da valorização. Uma vez por semana abordaremos os investimentos das mais diversificadas espécies.

Se você começar a poupar hoje e hoje mesmo fizer uma inversão já imaginou quanta coisa poderá comprar daqui a um ano sem que haja sacrifício de dívidas? Já pensou que comprando com dinheiro no bôlso, você compra pela metade? Faça poupanças e espere pelo menos um ano para essa poupança valorizar em taxa superior à própria inflação.

VALORIZE O SEU CRUZEIRO

FUNDOS MÚTUOS DE INVESTIMENTOS

Fundos	Valor da Cota	Montante dos Fundos
FUNDO CRESCINCO	459,38	23.527.608.360,00
CONDOMÍNIO DELTEC	298,90	1.995.509.832,00
FUNDO ATLÂNTICO	300,08x	1.147.901.835,40
FUNDO ORCICA	133,82	135.682.735,00
FUNDO NORTEC	529,50	85.588.562,70
FUNDO BRASIL	276,10	56.870.828,80

x Distribuição Trimestral em 30-9-63 = Cr$ 6,00 por cota

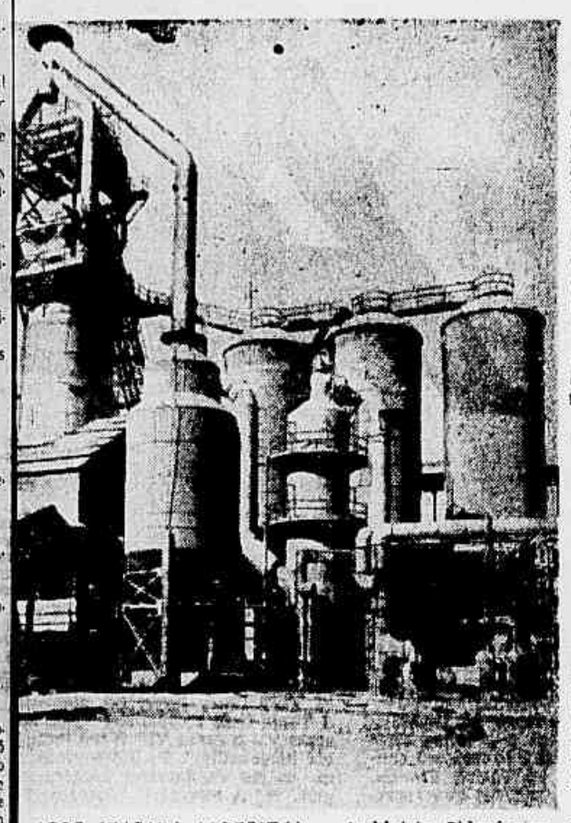

AÇOS ITABIRA (ACESITA) — Indústria Siderúrgica mestra no desenvolvimento do parque industrial brasileiro. Vista do alto fôrno da usina siderúrgica na cidade de Acesita, no Vale do Rio Doce, Minas Gerais.

FOCALIZANDO

CIA. AÇOS ESPECIAIS ITABIRA (ACESITA) — Fundada em 31 de outubro de 1944, com um capital de quinhentos milhões de cruzeiros, com a finalidade de fabricação e transformação de ferro gusa, de ferro, de aço e derivados. Possui em Acesita, Minas Gerais, uma usina siderúrgica e seu parque industrial constitui uma cidade progressista. Seu capital social é hoje de seis bilhões e quinhentos milhões de cruzeiros. Nas terras mais próximas da sua usina já foram plantadas pela Emprêsa, cêrca de 56 milhões de pés de eucaliptos destinados à fabricação de carvão para o alto forno. Em 1962 possuía 7.276 alunos matriculados nas escolas mantidas pela companhia. Possui 1 hospital modernamente instalado e uma rêde de 16 armazéns, 2 lojas de artigos diversos e 7 farmácias. Em fins de 1962 abrigava 5.955 empregados. Só de impostos contribuiu para os cofres públicos, em 1962 com a soma de Cr$ 690.024.046,90 e para os Institutos de Previdência Social com Cr$ 273.106.651,60.

Sua produção em 1961 e 1962 foi a seguinte, em toneladas:

	1961	1962
Gusa	54.693	66.580
Lingotes	75.083	83.514
Blocos e Placas	34.426	70.166
Tarugos e Platinas	63.857	62.331
Barras	28.582	32.336
Chapas	18.885	20.052

Face ao progresso atingido pela nossa siderurgia e desenvolvimento de nossa capacidade tecnológica, o Brasil passou a figurar entre os países produtores de veículos automotores, navios, tratores, além de outros bens e utilidades que proporcionam mais bem-estar social. A Acesita fornece ao mercado industrial os aços nobres e as chapas elétricas que se transformarão em utilidades geradoras do bem-estar social.

São fabricados bielas, eixos, engrenagens e demais produtos que exigem alta qualidade, grande resistência a torsão, a temperaturas etc. Ainda motores e geradores que equipam geladeiras, liquidificadores e uma infinidade de outros aparelhos eletrodomésticos.

BÔLSA

...esar dos acontecimentos ...io que têm transtornado ...ovimentos financeiros po... ...s afirmar estar a Bôlsa ...alores como que alheia ...mesmos, pois os negócios ...e processado com a mes... ...tensidade e acusando até ...nos papéis de pouca con... ...bilidade. Em São Paulo o ...o está acontecendo e tu... ...os leva a concluir pela ...e realizada nos balanços ...atórios das grandes com... ...as que a situação econô... ...é realmente extraordiná... Nossas atenções devem ...oltadas para as ações de ...Vilares, Lojas Americ... Ferro Brasileiro, devido a ...bilidade bem próxima de ...buição de bonificações e ...endos. Os "blue-chips" ...continuam apresentando ...volume de negócios bem ...uado predizendo uma re... ...ação bem próxima. A ...de Valores tem demons... ...com a democratização ...papéis, o quanto o povo ...participar na ajuda a in... ...a e o quanto o povo po... ...erar, sendo acionista e ...ipante ativo do parque ...trial brasileiro.

...ortalecimento do mercado ...ulos, em meio do pertur... ...movimento grevista por... ...estamos passando, é um ...a alentador na nossa ...mia.

VOCABULÁRIO

APÓLICE — É um Certificado escrito. É um título de dívida emitido por governos (Federal — Estadual ou Municipal), com preços fixos e prazos pré-estabelecidos para resgate. Não confundir com Apólice de Seguro, que é um documento através do qual a companhia seguradora é obrigada a pagar, em caso de sinistro, a coisa que foi segurada e perdida ou danificada; quantia estipulada que uma companhia seguradora é obrigada a pagar, em caso de ferimento ou morte, tratando-se de seguro de acidente pessoal ou de vida.

OBRIGAÇÃO — Título de dívida amortizável do Estado. Emissão do Govêrno geralmente por empréstimo compulsório, tendo preços fixos, com prazos pré-estabelecidos para resgate.

AÇÃO — Documento que representa uma parte do capital de uma sociedade anônima. A ação pode ser ordinária (dá direito a votos nas assembléias) ou preferencial (não dá direito a voto, porém goza de certas preferências sôbre as ordinárias, como prioridade de dividendos).

A ação ainda poderá ser ao portador (o nome do proprietário não é indicado e se supõe ser aquêle em poder de quem a ação se encontra) ou nominativa (quando na ação consta o nome do seu proprietário.

DEBENTURE — Título ao portador dos empréstimos que as sociedades anônimas ou companhias contraem.

A Debênture é um título representativo de uma das partes em que foi dividido o total de um empréstimo levantado por uma sociedade. Ela pode ser emitida de uma só vez ou por séries, não sendo permitido, contudo, emitir-se uma nova série antes de subscrita e realizada a anterior. Êsses títulos são considerados como obrigações preferenciais e em caso de liquidação de sociedade emissora, o seu pagamento tem preferência sôbre todo o ativo e bens da companhia.

Consultor de Investimentos

Esta é a sua coluna. Solicite por carta uma informação de como realizar um bom investimento. As consultas serão respondidas nesta coluna ou então por carta. Seu cruzeiro necessita girar para gerar riquezas à nossa Nação. A poupança de cada brasileiro constituirá a economia do Brasil.

Manoel Borges — Juiz de Fora — O investimento para o prazo de 120 dias é muito curto, mas procure uma Cia. de Crédito e Financiamento e adquira uma letra de câmbio. Dá uma renda em tôrno de 35% a.a. e pode ser resgatada na data previamente marcada.

DESTAQUE

CARVALHO PINTO — Pronunciamento do Ministro da Fazenda: "o Govêrno não se deixa perturbar por acontecimentos passageiros nem pela campanha de descrédito ou de desmoralização a que se dedicam maus patriotas ou de que são vítimas espíritos pessimistas".

"Sem jamais negar as dificuldades, o que tenho sempre assinalado é que neste País não há motivos para desânimo de qualquer espécie. As próprias emissões que as atuais circunstâncias determinaram são limitadas e, pela sua natureza, terão natural e rápida reversão, o que é preciso é que continuemos no nosso trabalho construtivo pois é dentro dessa atmosfera que o Brasil há de alcançar — queiram ou não os demagogos e os alarmistas — a posição que lhe compete de Nação forte, livre, soberana e democrática.

CAPITALISMO DO POVO — Na Bôlsa de Valores do Rio de Janeiro, na Praça XV de Novembro, até o dia 27, está sendo feito o I Seminário sôbre Capitalismo do Povo com uma série de 5 conferências e debates, para a criação de mentalidade investidora do povo.

Cotação de Ações na Bôlsa de Valôres do Rio de Janeiro

Semana de 17/9 a 24/9 de Setembro de 1963

CIAS.	Dia 25/9	Dia 26/9	Dia 27/9	Dia 30/9	Dia 1/10
...ços Villares	Ban. Fec.	Ban. Fec.	Ban. Fec.	Ban. Fec.	5.100,00
...rno	Ban. Fec.	Ban. Fec.	Ban. Fec.	Ban. Fec.	1.600,00
...elgo-Mineira	Ban. Fec.	Ban. Fec.	Ban. Fec.	Ban. Fec.	5.750,00
...ahma	Ban. Fec.	Ban. Fec.	Ban. Fec.	Ban. Fec.	8.000,00
...uza Cruz	Ban. Fec.	Ban. Fec.	Ban. Fec.	Ban. Fec.	9.700,00
...erro Brasileiro	Ban. Fec.	Ban. Fec.	Ban. Fec.	Ban. Fec.	3.700,00
...d. Villares	Ban. Fec.	Ban. Fec.	Ban. Fec.	Ban. Fec.	—
...bon	Ban. Fec.	Ban. Fec.	Ban. Fec.	Ban. Fec.	1.300,00
...j. Americanas	Ban. Fec.	Ban. Fec.	Ban. Fec.	Ban. Fec.	7.000,00
...esbla	Ban. Fec.	Ban. Fec.	Ban. Fec.	Ban. Fec.	5.050,00
...annesmann	Ban. Fec.	Ban. Fec.	Ban. Fec.	Ban. Fec.	—
...Paulo Alp.	Ban. Fec.	Ban. Fec.	Ban. Fec.	Ban. Fec.	555,00
...d. Nacional	Ban. Fec.	Ban. Fec.	Ban. Fec.	Ban. Fec.	3.700,00
...alle Rio Doce	Ban. Fec.	Ban. Fec.	Ban. Fec.	Ban. Fec.	20.000,00
...illys	Ban. Fec.	Ban. Fec.	Ban. Fec.	Ban. Fec.	190,00

MERCADO IMOBILIÁRIO

O Estado da Guanabara atravessa, no momento, um bom período para o mercado imobiliário. Nota-se que a zona norte da cidade, sobretudo os subúrbios da Leopoldina, está recebendo o fluxo favorável de novas construções. O fato se explica pelo acréscimo do poder aquisitivo do assalariado. Mas, há outro fator que surge como conseqüência da lei do inquilinato: os alugueres, pràticamente congelados desde dezembro de 1950 (lei 1300). Esta despesa, ocupando uma faixa cada vez menor do orçamento doméstico, possibilita poupanças que, agora, permitem a aquisição da moradia própria.

Regulamento Para Desfile do Samba Ainda Não Foi Aprovado Totalmente

APESAR de demorada reunião entre os representantes de Departamento de Turismo e dirigentes das Escolas de Samba do Brasil, na Associação dos Cronistas Carnavalescos, o regulamento proposto para o desfile carnavalesco de 1964 ainda não está definitivamente aprovado.

O documento, composto de quatro laudas contendo vários artigos e parágrafos, foi amplamente debatido em plenário surgindo, vez por outras, altercações entre os representantes das entidades, logo contornadas, porém, com desculpas e abraços.

REPRESENTANTES — Representando o Departamento de Turismo tomaram assento à mesa os Srs. Joe Guaraná, Lucio Pedrosa e Eliezer Pilar, êste último Coordenador do Carnaval de 1964. Heitor de Carvalho e Joaquim Teotônio representavam a Associação das Escolas de Samba do Brasil, Mário Silva era representante da Federação das Escolas de Samba do Brasil, e Armando Santos ali estava na qualidade de Presidente da ACC.

APROVAÇÃO PARCIAL — Iniciando os debates, o Sr. Lucio Pedroso leu os artigos e parágrafos do regulamento, submetendo-os à aprovação dos dirigentes e representantes do samba. Vez por outra alguém pedia a palavra para sugerir a inclusão ou exclusão de alguma medida. Em síntese, o regulamento foi parcialmente aprovado. Devido ao corte de energia elétrica na ACC, no período de 23.20 horas às 23.40 horas, os trabalhos foram suspensos e nova reunião marcada para breve.

SAMBA NÃO É BALÉ — Natal, um dos esteios da Portela solicitou que nos desfiles das Escolas de Samba, em 1964, fôssem abolidos o balé, acarajé, maracatu e outras danças folclóricas. Frisou que samba não é balé. Todavia tudo indica que a sugestão não será aceita.

Joaquim Teotônio, da AESB, de braços abertos, debate com Nelson de Andrade, do F... dos parágrafos do regulamento

FILTROS DO GUANDU DESPERDIÇAM UM MILHÃO DE LITROS DE ÁGUA POR DIA

ENQUANTO a Cidade sofre uma sêca sem precedentes, que as chuvas por enquanto fracas, ainda não amenizaram, a administração do Guandu está desperdiçando um milhão de litros de água por dia com a lavagem dos filtros da Estação de Tratamento, que são cobertos com areia de piscina e exige limpeza permanente.

Segundo os técnicos, êsses filtros, que deveriam trabalhar no mínimo 48 horas no tratamento da água, trabalham apenas oito horas, consumindo em média um milhão de litros diários de água para a sua conservação.

CANALIZAÇÃO — Para os técnicos do Departamento de Águas de nada valerá a construção da suntuosa Adutora de Guandu se não houver reservatórios em número suficiente e se a canalização, que está precária, não fôr reparada com urgência. O Govêrno vem procedendo a modificações na canalização da rêde de águas, mas em ritmo moroso, o que leva a crer que dificilmente êsses trabalhos estejam concluídos para a inauguração da nova adutora, prevista para fevereiro de 1965.

DEFICIT — Não melhorou até ontem o abastecimento de água. O deficit continua sendo de 800 milhões de litros por dia. Mas as chuvas fracas que vêm caindo há dois dias impediram o colapso total no fornecimento.

"MISS" NO ESTILO DE IEDA MARIA

OS fotógrafos do Rio Grande do Sul elegeram entre sua "Miss" Objetiva A jovem Carmen Lucas gaúcha do tipo de Ieda Maria Vargas, é morena, usa soltos os cabelos compridos e, na melhor tradição do Rio Grande, posou para a foto oficial (ao lado) vestindo um traje de vaqueiro, muito pouco estilizado. A corda e a manta figuram como elemento da cor local e o cenário também funciona para o conjunto: a foto foi batida junto ao portão de uma estância, perto de Porto Alegre.

Só lhe pedem graxa...e por muitos anos!

Vulcabrás é mesmo o calçado mais durável que existe. O couro é vaqueta de primeira. Por isso, com uma engraxada de vez em quando, V. tem um sapato nôvo durante anos e anos. Quanto à sola vulcanizada do Vulcabrás, nem é preciso falar. Resiste ao uso diário, muito mais do que qualquer outro; não se desgasta irregularmente, mantendo o calçado com a mesma aparência do dia em que foi comprado.

NOVOS MODELOS MAIS LEVES, MAIS MODERNOS, NAS CÔRES PRETA E MARROM.

VULCABRÁS

único calçado brasileiro de sola vulcanizada pelo legítimo "Cema Process"

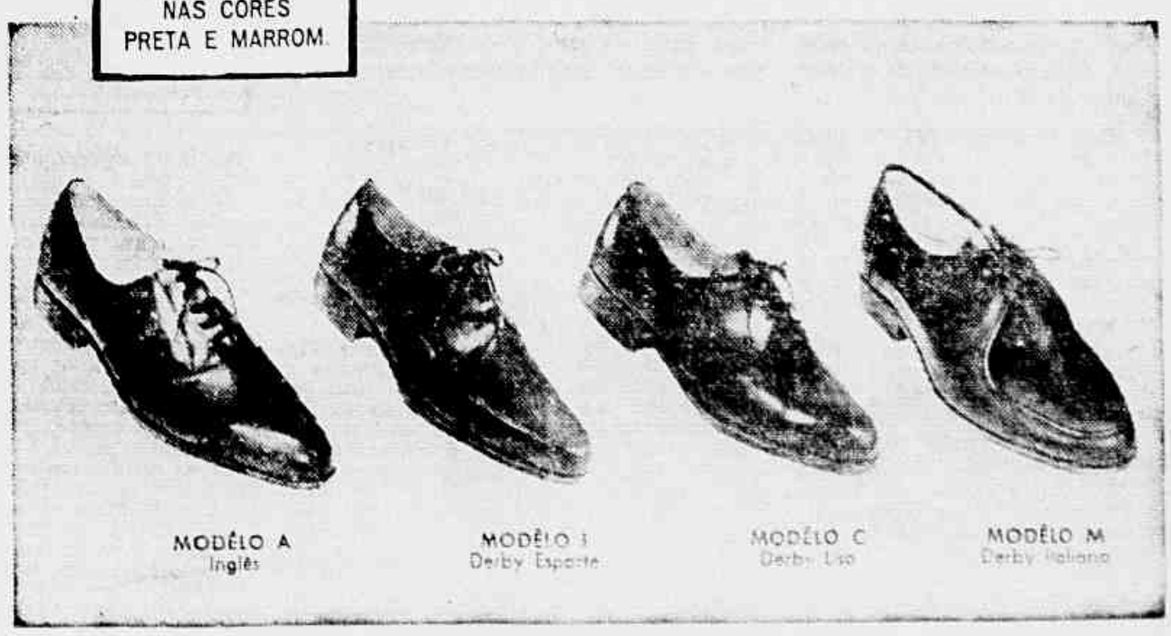

CRAQUE-DENTISTA ENCOSTA O BOTICÃO PARA VOLTAR AO FUTEBO

RONALD:-A BOLA É A MINHA VIDA

Ronald, o craque-dentista não resistiu à separação da bola por mais que uns poucos meses. Deverá acontecer no Fluminense o reencontro com sua maior paixão. (Foto de Demócrito Bezerra)

A BOLA exerce tal domínio sôbre os homens que, muitas vêzes, leva-os às decisões mais estranhas. Um exemplo: Ronald Alzuguir. Realizou os sonhos de sua juventude consagrando-se como craque de futebol e diplomando-se como dentista. Como a conciliação de duas profissões se torna sempre difícil, sobretudo se ambas exigem uma atividade pràticamente ininterrupta, ha que se resolver entre uma ou outra. Ronald preferiu ficar com o consultório. Por quanto tempo? Os poucos meses suficientes para conhecer a verdade proclamada por outros que tentaram a separação definitiva também sem a conseguir: "A bola é a minha vida. Sem ela não sei viver".

Hoje, espera encostar o boticão para voltar ao futebol.

Recordações

Ronald Alzuguir teve apenas três clubes em treze anos de futebol. Uma idade na intimidade da bola que não quer dizer velhice. Os treze anos são contados dos infantis aos quadros principais. E' a metade da idade do Ronald. O garôto que aos 13 anos estreava nos infantis do Flamengo e aos 19 era titular do Botafogo e que, aos 25, homem então, pensára ter chegado o momento da separação.

Ronald ficara apenas um ano no Flamengo. Em 51, estava no Botafogo, também como infantil. Passou pelo infanto-juvenil para subir diretamente dos juvenis para a equipe principal, em 57, com Geninho.

— As saudades que me podem trazer de volta ao futebol são a lembrança de 1959. Foi quando vivi aos maiores momentos de minha vida. Soube que cheguei a ser lembrado para a seleção brasileira quando Orlando fraturou o pé. Sonho que não se confirmou, mas que não abafa o delírio que ainda ouço da torcida quando o time do Botafogo entrava em campo ou marcava um gol. Quem pode ficar distante de tantas emoções se não perdeu a capacidade de fazer o que realizava antes?

Diploma e Escudo

1959 renovaria a emoção de Ronald, na outra carreira à qual se entregára: diplomação de mais um dentista na família Alzuguir. O diploma de craque obtido pelo aplauso da torcida e o de dentista conquistado com notas que o classificaram como o melhor da turma e de tôda a Faculdade de Odontologia, confirmavam uma fôrça de vontade pouco comum. Mas talvez por brincadeira do destino, a conquista do nôvo objetivo começava, ali, a impor a exclusividade exigida pelas duas profissões.

— O Botafogo tinha uma excursão à Europa e eu a formatura. Além da satisfação que teria de oferecer a meus pais, havia outro compromisso que não poderia quebrar: eu era o orador da turma. Não fiz a viagem com o Botafogo. Com ela, perdia a vaga que Zé Maria ocupou o que me jogou para segundo plano. Como compensação, das mais gratas, guardo, até hoje, o escudo de ouro e brilhantes que o Botafogo oferece como uma espécie de condecoração às pessoas que o clube realmente preza.

Professor

Passou um ano. Em 1960, Ronald fazia progressos na nova profissão, conservando, também, as qualidades de craque. Tim, que o lançara no escrete de novos da Federação Carioca, levou-o para Campinas. Como craque do Guarani e como professor de odontologia. Ganhando mais do que Didi, o craque mais bem pago da época. Ficou um ano. No outro, já estava com o Flamengo, viajando pela Europa, como um emprêgo de dentista garantido, na volta, para cuidar dos dentes dos companheiros do nôvo clube.

"Bicicleta" Quebrou

O primeiro jôgo disputado pelo Flamengo na Europa foi que forçou Ronald, mais tarde, a afastar-se dos campos para ficar no consultório.

— Jogavamos contra a seleção italiana quando, ao tentar uma "bicicleta", bati na bola molhada, com a ponta do pé. O tornozelo logo inchou. Continuei assim mesmo até o fim da partida e até o fim da excursão. Na volta, quando percebi que a cura estava se tornando difícil, fui obrigado a interromper por sete meses a atividade que poderia ter sido interrompida por poucos minutos, em Milão. O gesso me deixou bem. Mas já sem ânimo, ou sem um objetivo que me fizesse lutar para voltar ao campo. Julguei ser hora de parar. Ou o momento de enfrentar a experiência da separação com o público.

A Volta

A xperiência à qual Ronald se entregou não durou muito. As corridas ou os chutes na bola na praia ou nas "peladas", longe de satisfazer, faziam aumentar a nostalgia que o abandono dos grandes estádios e dos grandes públicos lhe provocava.

— A bola é minha vida. Quero voltar. Aceitando os sacrifícios que o futebol vai exigir, porque só assim terei reencontro a mim mesmo.

O reencontro de Ronald com a bola, ou consigo mesmo, será no Fluminense.

STANISLAW — PONTE PRÊT

Alguns Jasmins na Exposição do Jasmim

FICA cada vez mais interessante a fauna das "vernissages". Devidamente disfarçado em Adelino Moreira, para que ninguém viesse lhe pedir para compor música, Stanislaw compareceu à inauguração da exposição de Jasmim, na Galeria Montmartre Jorge. Havia da parte do neto de Dr. Armindo uma certa curiosidade sôbre o pintor baiano, com o qual sou meio afim, isto porque êle declarou a um jornal que aprecia duas coisas: mulheres e gatos. Como eu não sou muito apreciador de gato, achei logo que, pelo menos a metade das afinidades dêle, são as minhas.

Desde aquela exposição de outro pintor baiano, o meu amigo Caribé, que eu não ia a "vernissage" e fiquei impressionado, pois a fauna aumentou, meus caros leitores. Até mesmo aquela senhora de sandália que deixa o dedão do pé à mostra, exibindo uma unha comprida às pampas, fêz escola. Desta vez vi duas madamas de espora no dedão. Não sei se uma delas é a mesma que vi na exposição do Caribé, pois naquela ocasião olhei muito pouco para o rosto dela, impressionando com o pé. E dedão é uma coisa muito impessoal. Assim, se uma delas é a mesma, eu não reconheci pelo dedão com unha de gavião.

As outras distintas presentes eram na mesma base de sempre: tôdas muito puxadas para o "etc.", querendo sair na fotografia. Vários rapazes sem a menor convicção (convicção para serem rapazes, bem entendido) e alguns críticos de arte comparecendo, mas deixando para mais tarde a visão dos quadros, pois em dia de inauguração a exposição não da obra, mas dos modêlos.

Jasmim pinta umas mulheres m to estranhas e nada baianas. P contrário: são senhoras longilíne com um pescoço comprido e olh de noivo de Drácula. Sua técnica, entanto, é excelente, embora êxito tenha sido maior por ter tratado algumas senhoras do no badalativo café society.

Quanto às mulheres estranhas Jasmim pinta, ficou provado elas existem. Estava um grupo tamente a discutir se tais dam existem ou não, quando o fotóg Augusto Valentim decidiu a par dizendo:

— Claro que existem. Basta a te olhar pra trás que vê.

Realmente, quem desse uma piada em volta via. Tava tudo lá

Crítica Dos Críticos

AQUILES CHIROL — (Crítico de gêsso) — "As atitudes em relação ao braço do técnico Danilo (do Botafogo) são as mais suspeitas. A fratura ocorreu há dois meses, no mínimo, mas ninguém fala em retirar o gêsso. Parece que se confirma a insinuação de um dos muitos supersticiosos que habitam o clube: se o Botafogo virasse o turno na liderança, Danilo deveria conservar o braço engessado indefinidamente. "O gêsso da sorte" — soa como excelente título para a história de um tricampeonato".

Todo botafoguense é um poço de superstições, Aquiles. Deixar o braço do técnico engessado para ajudar o time a ser campeão é besteira. Ajudaria muito mais se, em vez do braço do técnico, êles deixassem engessada a perna do Amoroso.

PEDRO MULLER — (Crítico de macaco) — "A título de experiência e de divertir os leitores, contamos outro dia a anedota do macaco que havia ido a um bar. Ficamos surpresos com a reação, pois os amigos garantiram ser a mesma velhíssima".

Pedrinho, eu não sei qual foi a anedota que você contou, mas se foi aquela do macaco que disse ao garçon "esta é a primeira e última vez que você vê um macaco no seu bar, porque por êsse preço eu não volto aqui"... puxa, Pedrinho, se foi esta, então eu vou te contar: é uma piada tão velha que diversos sujeitos que hoje freqüentam bares, são descendentes dêsse macaco.

PEDRO GOMES — (Crítico de Ademar) — "O Governador Ademar de Barros convidou Frank Sinatra para vir a São Paulo. Nos Campos Elíseos a visita de Sinatra é tida como certa".

Dizem que os dois vão trocar, Pedro Gomes. Sinatra vai ficar governando São Paulo e Ademar de Barros vai cantar nos Estados Unidos. E São Paulo é que vai sair ganhando, porque Sinatra, por pior governador que seja, deve ser melhor do que Ademar. Quanto a Ademar, por pior cantor que seja, deve ser melhor cantor do que governador.

ARY VASCONCELOS — (Crítico de Sarita) — "Deverá chegar ao Brasil em novembro a atriz Sarita Montiel. Ganhará 5 milhões para duas apresentações em São Paulo. Dificilmente virá ao Rio".

Dificilmente não. Felizmente, Ary.

DARLENE GLÓRIA — enroscada em si mesma e fazendo aquêle olhar de quenta-as-pontas-aí-que-mais-tarde-a-gente-dá-um-jeito —. (F.E. da F.L.)

Fofocalizando

E EIS AS NOTICIAS: Em S. Paulo, diante de um grupo de jornalistas, o Sr. Ademar de Barros, após diversas fanfarronadas, declarou: "Precisamos salvar o Brasil a toque de caixa". Tia Zulmira, quando leu a declaração do trêfego político, comentou com seu sobrinho: "O Ademar mudou muito: agora quer salvar o Brasil a toque de caixa, mas antes tratou de se salvar a toque de caixinha". * A ala "sexy" da grã-finada está completamente indócil: deve chegar hoje ao Rio o calhorda internacional Porfírio Rubirosa. Vem jogar pólo no Itanhangá e dançar no Top Club e no Sacha's. Para jogar pólo usará cavalos emprestados, mas para dançar usará a mulher que ora o tem sob contrato e que veio com êle. *** O simpático barzinho de Copacabana — o "Bacará", volta a apresentar atrações aos seus freqüentadores. Estreou lá ontem o Trio Nagô. Mas Chuca-Chuca, o dono da casa, queixa-se de que, últimamente, os políticos é que viraram entretenimento para o público. E acrescenta: "Se a coisa continua assim, vou ver se contrato dois deputados para discutir no Bacará. Será a próxima atração". *** Segunda-feira haverá um concurso de mágicos, no Teatro Recreio, para a escolha dos mágicos que representarão o Brasil no II Concurso Internacional de Mágico, com sede no Rio de Janeiro, a realizar-se no próximo ano. A notícia é auspiciosa — diz Primo Altamirando. E explica: "Nenhum país está precisando tanto de mágicos quanto o nosso". E vocês hão de convir que Mirinho tem razão. Como o Brasil precisando de mágicos, carambal Quando embarcava no Galeão para Concílio Ecumênico, em Roma, D Helder Câmara encontrou-se com a Tônia Carrero, que regressava de L dres e perguntou-lhe: "Como vai a sa VIP? (Very important personality) E Tônia teria respondido: "Vom bem, como vai o nosso VIP (Very Incompa ble personality)". Se isto é verdade, nia voltou de Londres bárbara no glês. *** A mercearia "Casas do Pov localizada ao lado do 13.º Distrito Policial, em Copacabana, foi assaltada mingo passado. Os ladrões deram prejuízo de mais de 400 contos. A m cearia estava fechada, mas o distri não.**

OTON VAI SER TITULAR E ESPERA TER O MESMO SUCESSO DE JAIR

Sandro Moreira

NAS três últimas partidas que o Botafogo jogou no turno, Oton treinou entre os titulares, concentrou-se e viu seu nome escalado na extrema esquerda. Mas, nas três vêzes, em cima da hora de ir para o estádio, viu aparecer Garrincha, dizendo que estava bem e que queria jogar. E como Mané é cobra maior, ficava mesmo com o lugar, cabendo a Oton apenas umas palavras de animação e consôlo de Danilo Alvim.

Agora, porém, Garrincha foi para Guarapari se tratar e, pelo menos nas duas próximas rodadas, Oton terá a tão sonhada chance de mostrar que seu futebol já dá para o time de cima.

Tão Bom Quanto Jair

Oton, de vinte anos, é um dos tricampeões daquele time famoso de Paraguaio. E, na opinião dos que acompanharam os juvenis, tem um futebol tão bom quanto o de Jairzinho, a revelação alvinegra.

— Se êle não se perturbar e fizer no quadro de profissionais o que fazia nos juvenis, ninguém no clube lhe tira mais a posição — assegurou o treinador Paraguaio, que muito bem conhece Oton.

Danilo, aliás, tem a mesma impressão. Quando voltou da Europa, levou Oton para os jogos da Taça Libertadores das Américas e ia fazer dêle o titular da ponta esquerda. Oton, no entanto, não deu sorte. Contundiu-se logo no jôgo inicial e depois andou doente, com uma virose, que lhe tirou três quilos e a grande chance.

Agora, porém, está de nôvo em forma e com uma vontade tremenda de entrar no time para ficar.

Chegou a Hora

Há três semanas, como se contou, espera a oportunidade, mas quando êle já pensa em ir calçando as chuteiras Garrincha chega e acaba com a sua alegria.

Esta semana, entretanto, será diferente. Contra o Bonsucesso quem jogará será mesmo Oton. Ontem, Danilo conversou longamente com êle, dizendo que era a grande oportunidade que tinha chegado e que êle tratasse de aproveitá-la, porque agora jogaria quem estivesse realmente em condições melhores.

Ontem gostou da fala do técnico. Principalmente porque confia nas suas possibilidades e sabe que pode ganhar a posição. Disse:

— Eu sei que posso corresponder e foi por isso que torci tanto para ter vez no time.

"Seu" Danilo me deixou vontade e acredito que ten agradado nos dois treinos q fiz na semana passada. F até chamado para reajust meu contrato, mas não interessei, porque no mome to só desejo conquistar a p sição de titular do Botafo E isto estou certo que con guirei.

Tem Muito Futebol

Danilo não esconde o entusiasmo por Oton. Con dera o jovem extrema craque pela facilidade c que joga, pela habilidade demonstra no trato com bola.

— Êle é um dos nossos melhores jogadores — disse D nilo — e não lhe falta muito para ganhar a posição titul Precisa apenas não se afobar, não querer ir para camp mostrar tudo que sabe numa partida. Domingo, êle será titular da ponta esquerda e já conversamos sobre o que tem a fazer em campo. O que posso dizer é que confio b tante no seu jôgo e que espero poder contar com êle o fim do campeonato. Oton pode ser uma autêntica rev ção, como é o Jair, desde que jogue com a tranqüilidade seu companheiro. Porque futebol êle tem. E grande.

Mr. Football Faz 100 Anos

XIV — De Zero Zagueiro a Quatro Zagueiros: ou a Evolução Tática Lógica Até o "4-2-4"

de Albert Laurence
Exclusivo de UH

O "4-2-4", projetado vitoriosamente pe lo mundo inteiro com o triunfo brasileiro no Campeonato Mundial de 1958 na Suécia, tem convencido constantemente novos adeptos, desde então. E será possível dizer que sòmente na Itália é que a larga maioria dos grandes clubes continuam preferindo seu "catenaccio" ou "duplo ferrôlho" ou "5-2-3"...

Afinal de contas, o "4-2-4" inscreve-se logicamente numa evolução tática do futebol que pode resumir-se assim:

Em 1860, jogava-se sem zagueiro (um arqueiro e mais dez);

Em 1870, jogava-se com um zagueiro;

Em 1880 (e até 1930 na Europa e 1940 na América do Sul), jogou-se com dois zagueiros;

o "WM" e a "diagonal" introduziram três zagueiros;

O "4-2-4" impõe quatro zagueiros (e aquêles que preferem o "ferrolho", ou coisa parecida, jogam com cinco zagueiros...).

Seria um êrro, contudo, acreditar que êsse reforçamento defensivo contínuo se traduz obrigatòriamente por uma espécie de paralisia do jôgo e por uma esterilidade crescente dos atacantes.

Marca-se, de forma geral, tantos gols hoje quanto há trinta anos atrás. Apenas êsses atacantes de hoje, mais atléticos, mais velozes, em muito melhor condição física, ainda marcariam muito mais gols se, aos seus progressos, não tivessem correspondido transformações profundas das táticas defensivas.

O futebol evolui assim, constantemente, por reações das defesas sôbre os ataques e dos ataques sôbre as defesas, o equilíbrio um momento destruído tornando cedo, a cada vez, a restabelecer-se...

Fleitas ou Martim?...

Atribui-se, geralmente, a "invenção" do "4-2-4" ao técnico paraguaio Fleitas Solich ou ao brasileiro Martim Francisco.

O fato é que já no Campeonato Sul-Americano de 1953, ganho em Lima pelo Paraguai, dirigido por Dom Fleitas, derrotando por duas vêzes o Brasil sob a direção técnica de Aimoré Moreira, o selecionado "guarani" atuava em "4-2-4", o que chegou a perturbar completamente o quadro da CBD. E quando o grande técnico paraguaio veio, meses depois, para o Flamengo, foi com o "4-2-4" que conquistou o tricampeonato carioca de 1954.

É verdade, também, que, quando Martim Francisco conheceu seus primeiros sucessos dirigindo o quadro mineiro do Vila Nova, de Nova Lima, tinha armado seu onze em "4-2-4". Muitos anos depois, Martim recriminava as dúvidas que estavamos expressando sôbre o assunto, exclamando: "O Sr. não vai negar o que escreveu na época?..." E puxou da carteira um recorte de jornal. Tratava-se de um comentário nosso, sôbre um jôgo amistoso noturno, disputado nas Laranjeiras entre o Fluminense e o Vila Nova, e ganho por êste, jogando, no nosso parecer, num sistema nôvo, "de quatro zagueiros e quatro atacantes"...

Mas não usamos, na ocasião, a fórmula "4-2-4" e confessamos não saber quem o primeiro, a lançou...

Evolução Lógica

O fato é, de qualquer modo, que o "4-2-4" não precisou mesmo de "inventor" patenteado, pois é mesmo uma conseqüência direta e normal da evolução do jôgo.

A resposta à inovação do "stopper" marcando cerradamente o centro-avante foi a idéia, surgida no mesmo tempo um pouco em tôda a parte, de lançar dois atacantes em cima do zagueiro central. Esta tática foi chamada de "dois centro-avantes" na Inglaterra e de "ponta de lança" ou "hombregol" na América do Sul.

Já no Arsenal de Londres da grande época, de 1930 a 1939, havia, aliás, um meia recuado armador, o genial pequeno escocês Alec James, e um meia avançado goleador, o atlético inglês David Jack.

A noção da necessidade da marcação de todos os atacantes que ameaçassem sistemàticamente a meta, levou, também normalmente, os técnicos e "coaches" do mundo inteiro a recuar mais um médio para tomar conta dêsse "segundo centro avante" ou "ponta de lança"... Seria o "quarto zagueiro"...

E também no Arsenal, de Londres, de depois da Segunda Guerra Mundial, que ganhou o Campeonato da Inglaterra em 1948 e veio, semanas depois, efetuar um "tournée" no Brasil, havia um médio de ala, no caso o capitão do quadro, Joe Merces (substituído por Forbes, no Brasil), que jogava recuado, ao lado do zagueiro central, ambos marcando os dois "atacantes centrais" do adversário.

Êste médio, acrescentando-se aos três zagueiros mais do "WM", deu num tal de quatro zagueiros. quanto dois ponteiros, um centro-avante, mais "ponta de lança", dav também num total de q tro atacantes. E ficaram meio do campo, assegur do o trabalho de liga sòmente dois homens: só médio e o meia dor... Já era o "4-2-4".

O mérito maior de F tas Solich foi de enten que esta tática de "4-2-4" gada à idéia de defesa zona, permitia uma re tição mais justa e até se igual das tarefas pes do quadro entre os de gadores do campo.

E Vicente Feola e Carlos Nascimento apresentaram em 1958 ao público da S cia e do mundo, graças à Televisão, uma imagem tão perfeita e eficiente d "4-2-4" que, repetimos, êste, dali em diante, tem conquistado quase todos os m ros técnicos do globo.

E como quem não usa hoje o "4-2-4" (ou sua variante, o "4-3-3") é partid do "ferrôlho", "catenaccio", "béton", ou coisas semelhantes, bem parece que o go reinado do "WM" terminou...